滿洲報

（本報價目）每月一圓四角六個月七圓八角全年十五圓郵費先惠郵票不收（外國除中國日本概加郵稅）（廣告刊費）一行十二字起碼一日每行一圓特別地位加倍長期另議　以上俱以現大洋爲本位但對於日本內地即以日本金幣爲本位

大連市常盤町二十九番地　發行所　滿洲報社　電話 [illegible]

發行人 王平山　印刷人 金念曾　編輯人 金毓敖

THE MAN CHOU PAO 29-31 Tokiwacho Dairen, Manchoukuo.

昭和十年四月十九日

御覽平安朝時代宮殿 並觀古典式之『蹴鞠』

皇上蒞京都第三日之起居

（國通十八日京都電）車駕蒞京都第三日之十七日皇上因追懷疇昔之平安朝時代、乃命駕晉京都御所、御覽古典之蹴鞠、斯日、聖上著普通洋服（訪日以來最初之便裝）經大谷接伴員陪乘沈宮內府大臣以次各隨員扈從、午前十時驅略式汽車鹵簿、啓駕行在都旅館、在堵劍於東山通迄丸太町通沿路之市民奉拜中、自堺町御門晉老松濃綠、繁櫻競妍之御苑、在建禮門前降輦、此日宮廷特因皇帝將建禮門開放乃經木下宮內省內匠頭恭導於前、通過建禮門順次巡覽紫宸殿、及左近之櫻、右近之橘、小御所等、並經木下內匠頭一一說明、拜察聖上對於日本皇帝縣遠之古遠歷史御威良深、次經御書房御緣側移玉趾於前庭、華族會館京都分會內之蹴鞠保存會清閑長言、冷泉爲男爵等九名之堂上華族、著昔年長袖之裝蹴鞠聖上御覽、感興甚深、並對坊城接伴員垂問般々、次並御覽清涼殿、同十一時二十三分、自御所啓鑾、同三十一分還幸都館旅

上訪日影片 映演於內廷 供皇后御覽

國通社攝得之皇帝訪日影片用最迅速方法輸送至新京、當即上映於宮內府及各官衙並向一般公開、頗博好評、宮中向宮內府傳旨欲拜觀聖上駐蹕東京動靜、故自十七日午后三時半、在宮內府上映第一報至第四報、上供皇后陛下及御近親等御覽、並於午后六時在衛戍病院演映、以事慰問

駐京都第三日 因雨止天晴 一切悉依預定

欣迎滯在古都京都第三日之滿洲國皇帝陛下當日之日程爲參拜京都御所及臨幸在平安宮舉行之市民奉迎會等、是以因朝來即降雨、皇上大爲懸念、幸自午前十時、雨止天晴、萬事均按預定進行皇上於午前十時半由御宿舍駕都旅館啓路、幸被春雨一洗潔後愈見清秀之京都御所

京都大坂物品 皇上購買多件

（國通十七日京都電）十六日在都旅館、陳列京都大阪府市之特產品、供皇帝陛下御覽、特蒙皇上由京都方面除鳥金屛風外購買其他物品十件、由大阪方面除青銅外購買其他物品六件、又高島屋主人飯田新七氏、特獻上刺繡皇上御尊影之額面當蒙皇上嘉納之光榮

御覽西京古蹟

駕幸二條離宮及金閣寺

皇上爲遊覽西京古蹟、十八日駕幸二條離宮、及京都西名刹臨濟宗鹿苑寺（俗稱金閣寺）二條離宮、乃德川氏之二條城、皇上遊覽之大廣廳、即疇昔將軍駐京都時所用之對面所、傳係『花鬉斗形』以有名之赤銅鐵金釘隱、所懸狩野探幽所畫之『睥睨八方之獅』一極稱名貴、此外並有加藤清正當文祿一役自朝鮮持歸之意近而以石橋、小溝遠洲點綴之庭園、他如黑書院、白書院等、亦打掃清淨金閣寺又名北山鹿苑寺、係足立三代將軍義滿所建、迄今已閱五百三十九年星霜、其間曾有應仁之亂、本寺雖遭兵燹、但金色燦爛之三層樓金閣寺獨脫其災厄、今其壯麗、允推爲室町藝術之粹泉石老樹之構成、都各有方蓋於名園中而誇有輪奐之美者、足利時代之豪華、雖一草一木、亦負名聲、如其中之義滿公像巨匠運慶鑄、觀音、大勢至菩薩聖像等、皆有國寶的價值而西園寺公經卿別墅、其庭園向稱天下第一、每年拜觀絡繹於途、金閣寺係由法水院、潮音洞究竟頂三層而成、閣最上層頂之究竟之廂及垂木皆以金箔覆之、此乃金閣得名之由來也、在史蹟上言之、乃日本手屆一指之名勝地、皇上遊賞其間、對於疇昔之日本文化御興將益爲之而深云

京都府市盛大奉迎會 御駕蒞塲嵩呼動天地

熱誠參加者達六千餘人之多

十七日上午由京都御所歸還之皇帝陛下、御午餐後、稍作休憩、午後三時駕幸京都府市商工會議所主辦之奉迎會、定刻前蒙參列光榮之鈴木知事淺山市長、田中會頭滿谷〇〇留守司令官、松井京大總長以及代表市民一千五百餘名、或服通常禮服、或着燕尾服、威儀最整、自下午二時許、陸續集齊於會場、肅然整列於記尾壇上太極殿之前、恭候駕到、皇帝陛下、身服陸軍通常禮裝、佩帶大勳位副章、由白根接伴員陪乘、於午後三時由都旅館啓鑾、以汽車鹵簿、受男女中等、小學校學生五千名之奉迎、於音樂隊吹奏滿洲國國歌優雅聲中、御駕安抵會場、當幸貴賓館、御稍憩後、由當山宮司先導、移玉趾至朱色之神殿前、恭行御禮、並奉賽畢、於歸還會場途中、觀賞池畔盛開之名花海棠櫻、旋御駕立於太極殿正面之壇上、是時鈴木知事、恭捧御前、本讀奉迎文畢、繼由淺山市長發聲、六千餘之參列者、一齊嵩呼萬歲、轟動天空、皇帝陛下、當賜以擊手禮致意、英姿極爲颯爽、如斯京洛熱誠之奉迎式安然告終、皇上當歸還貴賓館休息、未幾再度吹奏滿洲國國歌、於一同奉迎中、由式場啓鑾、三時四十五分、欣然歸還幸旅館（京都電）

進行準備撤廢治外法權中 最要之裁判所構成法

依預定本年秋季即可實施

司法部銳意進行撤廢治外法權準備、更因招聘日本曹界權威者與公布監獄官制等、進而移於實行、惟撤廢治外法權之最大條件、厥爲急速施行裁判所構成法、該官制已送致法制局、關于豫定迄呈上歸得國務院會議之承認五月初旬奏請欽裁即行施行諸般準備、都已蔵事、迄本年秋即施行本官制、至於因施行此次裁判所構成法、對從來制度最重大之改正點、厥爲地方法院之獨立、即從來對各縣無地方法院而於各縣署處理裁判事務者、因施行此次新官制、決定設置以數縣爲一區域之地方法院、並於現在國內之奉天、吉林哈爾濱、齊齊哈爾、承德五處設置高等法院、查其中哈爾濱原屬北滿特別區管轄之特殊地方、今因接收北鐵、故規定與其他高等法院具同一性質、且以首都新京爲裁判所之中央機關、爲整備其實質計、將吉林高等法院遷至新京、在新京置地方、高等、與最高法院、並決定以工費約一百五十萬元、爲二年繼續事業、在順天廣場新築新官舍、藉將以上三機關統於一個大廈之內、豫定於明年秒竣工、由至於此三審制之構成法、大體乃參考日本立案者、惟幾經考慮滿洲國之特殊民情、對於細部節日、制定滿洲國持有之法規、即關於訴訟手續等、經過考核人民教育程度、而加以相當簡略、藉期萬無遺憾、當明年秒新京之裁判所建築竣工時、並期改善構成人物之素質、藉對於在撤廢治外法權上無何等支障之內容完備云

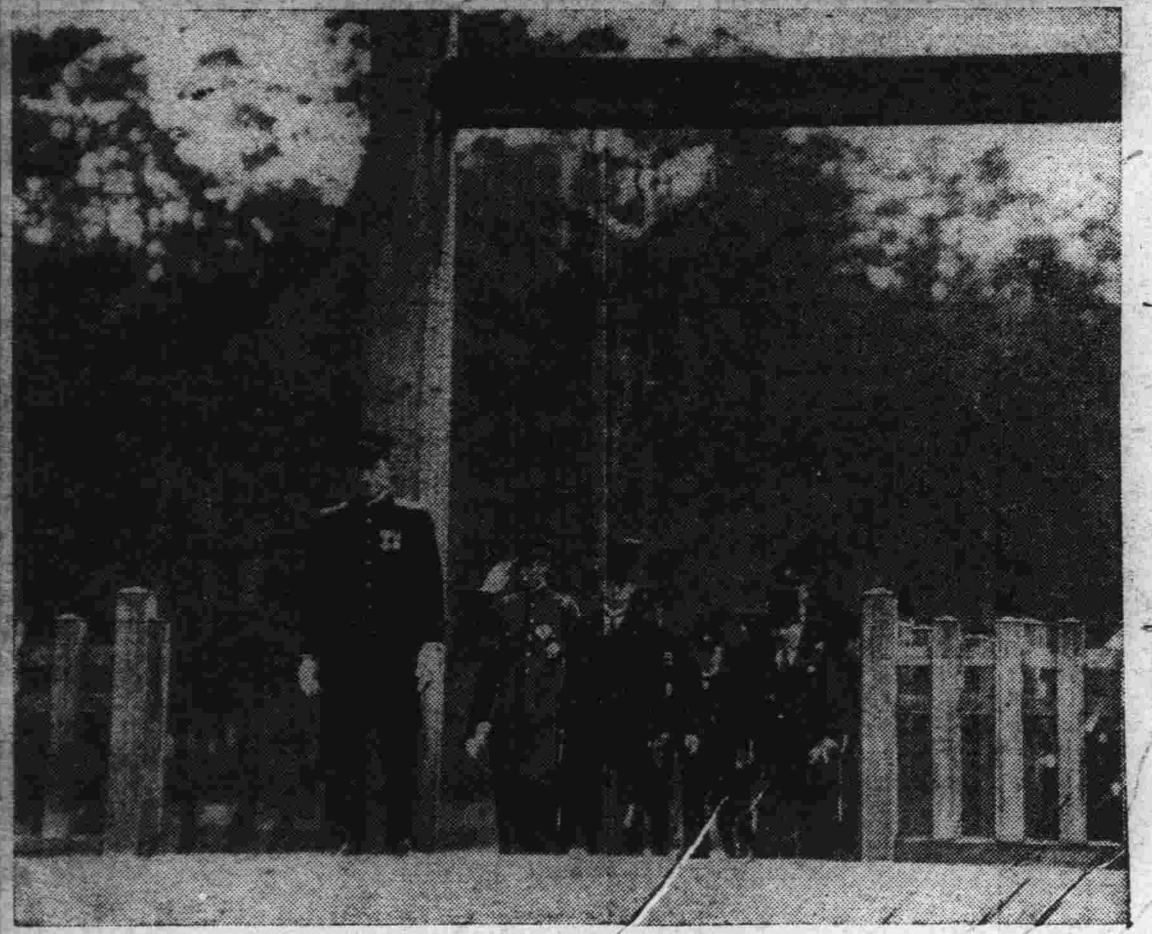

寫眞說明

（上）皇帝陛下御駕抵京都車站
（下）參拜桃山御陵之皇帝陛下（國通）

對華策首在促進與 全華經濟提携

歸任途上之土肥原少將 在車中對往訪記者談話

接得中央之訓令、爲報告日前視察中國之情形及說明關東軍對華方針上京中之土肥原少將、離京已歷二旬、其間於十五日晉宮向天皇陛下奏講種切、一面曾向林陸相以下軍首腦部報告並進行重要協議、更會見廣田外相及高橋藏相、關於對華問題、無隔閡的交換意見此外更應民間各團體之懇請、實行講演、在中央幾無寧日、到處印有該氏活動之足跡、茲因上京要件已終了、故已於十七日上午九時、由東京站出發就歸任之途、該氏擬便道至大阪、神戶、廣島實行講演後、即經由朝鮮、預定月底歸新京、在車中對往訪問記者、談話如下

余此次之上京、僅爲向陸軍及其他關係方面、報告視察中國之結果、而中央之認識大體與余相同、陸軍決本本人之報告、以講今後之對策者、乃爲既定之方針、且外務省、固不待論、陸軍方面、亦持同一意見、尤其關於對華問題、完全一致、又暫持靜觀態度之意向、亦無變更高橋藏相、對余之說明、均表示贊意、對中國亦似有相當之考慮、視察後之中國一般情勢、不致有何等變化、可認爲對日本具有誠意、至於西南派之態度雖有不確之傳說、但按本人之觀察、以可靠之對華策、須謀成經濟提携之機運、關此非止於華北方面、須向全中國促進經濟提携、乃屬至當、至於關東軍、將如何對處、關於中國、因係權限外之事、故現在無何可言、雖未携帶中央之訓令、但歸任後稍有向軍司令官報告之事項云、（國通十七日東京電）

改正營業稅及酒稅 決於七月實行

稅務監督署長會議告畢

滿洲國財政部、爲改善統一租稅制度起見、曾在銳意研究中、至最近已決定斷行先改正國稅中最複雜不合理之營業稅及關稅、關此特自十五日至十八日前後歷三日間舉行稅務監督署長會議、提示關於整理上記兩稅之財政部案、第一第二日關於營業稅第三日、關於酒稅、徵求擔任實際徵稅要衝之稅務監督署長、及副署長之意見、經愼重協議結果關於兩稅之大綱、意見已趨一致、唯關於課稅標準納稅期等、因提出修正之意見、故原案將有些許變更、如斯在整備滿洲國體系上、獲得甚大之收穫、全國稅務監督署長會議、圓滿告終關於稅務刷新外上及撤廢治外法權後之外國人、課稅問題、頗惹人注目之營業稅及酒稅之改正、於此次全國稅務監督署長會議之結果、依財政部案、加以修正後、大體已決定自七月一日之新會計年度斷行、而營業稅收入、與稅法改正前、無大差別、大體能有六百三十萬之歲入、至於酒稅、因斷行稅法改正結果、較前年度約增收二百萬圓、總計歲入約達一千五六百萬圓

蘇從業員紛紛要請 脫離蘇聯國籍

僑民事務局准轉籍五百名

關聯於舊北鐵蘇聯從業員歸還本國、爲各方面注目且最有興趣之問題、即爲蘇聯脫離國籍問題及留滿問題果然至最近赤系之下級從業員數十名、已對從來反對之僑民事務局方面發出脫離蘇聯國籍殘留滿洲國之聲明、並呈請登記而該事務局實行嚴重之身世之調查、結果於十六日已許可五百名轉籍此外希望轉籍者、仍有相當多數之形勢、刻仍繼續向該事務局請求照會云

滿日長途飛行

日飛機隊已由八日市出發

八日市飛行第三聯隊之滿日聯絡編隊飛行原定於十八日就其壯途、茲變更已於十七日午前三時三十分出發、就其晴朗之壯途矣（國通十八日八日市電）

張大臣檢閱畢 由齊過昂赴哈

十日抵齊齊哈爾以來、檢閱第三軍管區部隊已畢之張軍政部大臣、十七日午前六時半、於滿日多數要人歡送中、乘汽車赴昂々溪、乘七時五分列車赴哈爾濱

以吳忠信主黔

王家烈改任二路總指揮

南京中央政治會議之決議 並准開司法會議及閩公債

蔣介石氏爲改造貴州省政府、免去該省主席王家烈之地位、至於王之後任、已於十七日之行政院會議、決定任命蔣介石氏之心腹部下吳忠信氏、王家烈因蔣氏之此次之決行、被任命爲剿匪第二路軍追剿總指揮、從事討伐共產軍云（十八日南京電）

中央政治會議、於十七日晨舉行四五三次會議、由葉委員楚傖主席、決議事項

一、貫台黃河決口處合龍、應由國民政府查明孔祥熙及在事出力人員功績、予以嘉獎、並飭沿河各省政府、對於災民迅予救濟

二、准司法院召集全國司法會議、會議規程准予備案

三、准福建省政府、發行民國二十四年地方建設公債三百萬元

四、任命吳忠信爲貴州省政府委員兼主席（南京電）

編纂法典 將告竣

法院編成法已在審議中

司法部爲期準備撤廢治外法權、最着手制定堪比日本六法之基本的法典、刑法由城參事官、刑事訴訟法由山本參事官民事訴訟法由牧野參事官、商法由角村參事官等分擔編纂中、聞最近大有進展、其中之法院編成法、司法部之成案業已完成、目下正在法制局審議、至遲於本月內即可告竣、次經國務院參議府會議後、即行公佈查此係滿洲國最初之重要法典

冰球競技 滿軍大勝

滿日交驩冰上競技、滿洲國對同大京大選拔軍之冰球戰於十七日午後八時、假京都滑冰場舉行、結果以八對二滿洲國軍大勝、成績如左

滿洲　三　三　二……二　〇　〇　選拔軍

（國通十八日京都電）

年底可由上海 乘汽車赴川

偕哈斯視察 吳秀峯談話

哈斯偕吳秀峯十七日晨來滬、據吳語記者、哈斯視察各地、歷十餘省、所得印象極佳、各該省當局均能埋頭苦幹、作擁護中央之建設、各公路完成者、已爲數不少現由滬可乘汽車經贛赴粵、年底即可由滬乘汽車赴川、本人與哈斯定二十日乘輪赴港、轉往粵桂視察勾留十日哈斯定月底由港回滬、並悉哈斯日內將謁宋子文報告此次視察詳情云（十八日上海電）

劉氏應招赴日 參加儒道大會

北平喇嘛寺廟整理常任委員劉彭嶠及其他一名、應日外務省邀、因出席二十八日於東京市本鄉區湯島聖堂舉行之儒道大會、十六日晨搭關釜聯絡船經朝鮮抵下關（國通十七日下關電）

瑞典代辦返國

瑞典駐華代辦、兼滬總領事林圭斯脫、請假八個月、十六日午乘輪返國（十七日上海電）

軍方對蘇方針和平 及蘇聯之現狀

抵新京訪晤滿日要人會談 大田大使對記者談

十六日午後抵新京之大田駐蘇大使、於大和旅館小憩後午後六時三十分訪西尾參謀長於官廨、當共餐時、大田大使詳談蘇聯情事與最近歐洲政情、西尾參謀長則談現地狀況、特說明滿蘇國境情事、及現地今後之對蘇方針等、至深更十二時始終、大田大使更於十七日午前八時五十分在旅館會見津田駐滿海軍部司令官、懇談歷半小時、午前十時訪南全權於軍司令官官廨、談一時半許、就今後之對蘇交涉方針、且交換意見、午前十一時五十分、出席假座該官廨食堂之午餐會除南全權外、並有關東軍關東局、大使館各幹部、及滿洲國大橋外交部次長出席、歡談歷一小時餘、午後大田大使更得單獨會見大橋次長、聞現地各機關對於此次大田大使之訪問新京熱望其關於對蘇問題之對蘇外交得以順調進展、以解決沿海州森林權問題、漁業權問題等懸案爲前提、而強調企圖今後交涉之進展、又對於最近之外蒙古情事、據觀對之亦特加詳細說明云

駐蘇日使大田、十七日午後一時、應南全權之邀、出席在關東軍司令部舉行之歡迎宴、午後四時後、依次拜鄭總理大橋外次長、岡總長關於對蘇問題、分別進行懇談至夜復臨在谷參事官官舍舉行之大使館歡迎宴、聞該大使午後三時曾在大和旅館接待室、接見新京記者團據談本人早即希望於歸任時一聆南大將教言、此次因順路一來探望、南大將所談亟可供今後參考、與南大將把晤時、關於蘇聯現勢及滿洲問題、彼此均曾談及、質言之、關於將來日滿蘇關係、曾作種々談商軍方之對蘇方針、亦希望進行和平工作、並得知日前正在研究設法防止種種紛爭、以解除第一線上之誤解、此外、亦曾談及中國及世界大勢、關於今後與大使館之事務上聯絡、亦曾一作商洽、本人希望將來有充分聯絡、以便爲遠東和平努力與西星參謀長相晤時、本人主要談話爲國境問題、本日歸任後、當努力設法使日滿蘇諸懸案早日解決、漁業權問題在本人歸國期間亦曾在莫斯科方面進行預備會商、其前途當不致惡劣、庫頁油田問題、現已在非正式進行交涉中、據謂空氣漸佳國境紛爭問題北庫頁島收買問題是否已可開始交涉則尚完全未定比記者團旋即以最近蘇聯情形承大使答謂關於蘇聯中央軍與遠東軍間意見相齟齬一節、本人未曾聞及、惟蘇聯中央政府採取和平主義、而遠東當局持好〇態度、則爲事實、本人前曾提出抗議、蘇聯比答謂、蘇聯有充分之統制、談及蘇聯社會情形、蘇聯自前年度起即開始實行第二次五年計劃、集中精力於輕工業、即人民生活必需品之改良製造、故似與前此有變化也、歐洲問題乎？關於斯特蘭薩會議對蘇聯之影響、今後擬作充分研究、因收買北鐵之現貨支付、今後二三年內滿蘇兩國間當有貿易往來、亦有以此爲轉機而開展之可能性

今日本報三張半

聲明契約作廢啓事

逕啓者維嶽在遼源縣西街建樓房一所向開峻峰樓澡塘營業於康德元年夏歷二月間分叔父眉峰公將該樓房及舖墊一併租與張魁臣趙德臣二人爲業訂期三年每年租價國幣一千二百元正以二八兩月經交租價立有契約存證租後甫經一年張趙二人以東夥不和請求退還樓房及舖墊等維嶽遵叔父眉峰公命將該樓房舖墊等項完全收回前立之契約經趙德臣赴哈交與叔父眉峰公收存證在澡塘於本年夏曆二月間自行營業已在警務局換領許可證在案委張魁陞爲經理人嗣後該澡塘內外事宜完全歸於經理人支配其他人各不得干涉即張趙二人無論立之契約交與否自康德二年夏曆二月十五日起嗣後落到任何人手概作無效恐未週知特此登報鄭重聲明

峻峰樓主人石維嶽　經理人張魁陞　同啓

新京市商會啓事

啓者案據實隆銀號債案清理處報告該號原報欠外匯債各款約計大洋一百二十萬元欠內債款者產亦約在百元左右截至本年三月底通盤結算除有抵押一債權作價抵付普通債權存欠劃撥外欠內債款淨剩大洋一十一萬六千餘元欠外債鈔票款按本年三月底市價計算[illegible]前後收進現款共核鈔五萬五千四百二十餘元惟欠內債款多係荒商流戶無從尋找如再進行退計不但入不敷出恐收進現款亦難保存當經召集債權委員會公決結束將收存現款鈔票五萬五千四百二十餘元按所餘債權鈔票四十六萬一分配每元攤付一成二之數（即鈔票一角二分）此款由商會代付該債案清理處即於本年三月底撤銷除呈報主管官廳備案外爲此通知各債權人一體知照凡存有該號匯票債款者希即携帶票據來會具領倘因路遠數少未便前來者可將票據函送過會或委託他人代領幸勿延誤此啓

鳴謝太古太平公司賠償迅捷

啓者敝號於三月十一日忽遭回祿之災前櫃及東下屋內貨物完全焚燬幸事前曾向太古太平兩大公司投保火險國幣壹萬元（各伍千元）肇事後即承該兩公司通遼經理處朱耀萱邵秉鈞兩君報告公司旋蒙公司來員調查確實於三月二十日鑑函解決即按實際損失賠償國幣七千八百零叄元六角五分不折不扣異常迅速特此登報鳴謝

通遼福源厚絲房啓

拉代爾提出糾彈德國決議案
理事會即將附以表決
當表決時波丹阿智墨各國代表殆棄權
連日來公開會議之情形

國聯特別理事會、十七日午前十一時續開、德國提出之對德質責決議案、將附於表決、據觀當表決時、波蘭、丹麥兩國代表、及美大陸三理事國之阿根廷智利、墨西哥三國代表殆將棄權云(十七日日內瓦電)

國聯特別理事會第二日會議十六日午後四時五分滿洲時間十七日午前零時五分、舉行非公開會議、由土耳其代表阿拉思主席至四時三十分即轉入公開會議、首由拉伐爾外長提出糾彈德國蹂躪條約決議案、並說明提案理由如左

本人現於此提出糾彈德意志決議案、查法國申訴、其用意原在尊重國聯之獨立、公平及權威、德國三月十六日片面的破壞凡爾賽和約、宣言再置軍備、**乃必須詰責之事**

國聯爲確立集團安全保障組織計應本國聯規約採取有效方法

(寫眞法外長拉伐爾)

至拉代爾外長所提之決議案內容、大體如左

一、德政府三月十六日宣言擴軍、在法律上無施行權利、而顯與凡爾賽和約抵觸

二、德國片面的廢棄和約行爲、亦與企圖解決國聯業續內整個重要問題之三月倫敦宣言相背馳、故德國政府對其爲國際團體成員之義務實有怠忽

三、法政府因此要求國聯理事會、任命委員會、在原則上根據國聯規約、而考究有效的處置方法及對侵犯國際規約國應採取之經濟財政手段(日內瓦電)

德照會立陶宛 並無侵略意

德政府曾于四月五日、照會立陶宛政府、聲明德國並無侵署米美爾之意、此項照會可謂德立兩國爲訂互不侵公約之談判開啓門戶一般人咸爲加以注目云云(十七日里加電)

太平洋沿岸問題 特別調查會議
十六日開會先議生活水準

由日本中國、美國、菲島中心、荷印等國學者集合、以生活水準之國際的比較方法論爲討議太平洋沿岸諸國之土地人口問題移民問題等諸文化問題、之太平洋問題特別調查會議、已自十六日起、至本月二十四日、在內幸町大阪大廈舉行、十六日之第一日、自上午九時半開會、列席各國代表廿五名、首由太平洋問題調查委員會委員長美國斯丹福大學教授加爾奧士巴克博士、致開會辭繼由該議長、發表此次會議之日程、然後由各國代表、分別提出由其本國携帶之調查報告概要、自十時半開始討議此次會議中心課題之生活水準問題、午後續開

議場空氣極緊張
英比擁護決議
波丹西各代表要求緩和

國聯特別理事會第二日會議十六日午後四時半舉行、首由法代表拉法爾外長起立、責難德國蹂躪條約之事實、提出對侵犯條約國制裁之決議案、繼由西門外長及阿雷吉男爵演說、表示擁護該決議案、波蘭代表貝克外長、及麥丹西班牙代表、旋繼續起立要求緩和決議案、議場空氣、緊張異常、最後西班牙代表復起立、表示將提出決議案修正案權利保留之意至五時四十分散會、十七日當繼續舉行(十七日日內瓦電)

英法意三國當十六日法向國聯理事會提出反對德國重整軍備決議案時、均張設完全共同戰線、顯示鞏固之結果對於拉伐爾外長之說明提案理由、英國西門外長起立聲言英國整個的支持該決議案並爲維持和平、承認互相援助條約云云、比利時繼而阿當吉代表亦聲言全盤的支持該決議案、並謂余主張欲改訂凡爾賽和約第五編軍事條款、必須履行合法的手續云(國通十七日日內瓦電)

蘇德倘參加會議
軍縮益難實現
日外務當局又表示見解

英國政府、日前曾發表謂決邀蘇德兩國在倫敦舉行軍縮預備交涉、日本外務當局、對此大致持意見如左

一、本年舉行之海縮正式會議、原係依據華府倫敦兩約者、故參加國自當限定英美日法意五國

一、蘇德兩國參加、將使海縮會議之性質、與國聯之一般軍縮會議混同、而使軍縮之實現益爲困難

三、日本亦與美政府同樣避免參加歐洲問題、而持避免捲入因蘇德而起之歐洲問題漩渦中之方針(國通十七日東京電)

荷印經濟部長 哈斯特訪日
晤廣田外相 商通商關係

荷領印度經濟部長哈爾特氏偕夫人於十六日晨八時搭車抵東京、即投寓帝國旅館、據稱哈爾特氏俟與荷使巴布斯特協議後、十八日會見廣田外相關於目下處於停頓狀態之日荷會商打開策、及爲謀日本與荷領一般通商關係轉佳計、將作重要懇談云(國通十七日東京電)

政友會對審議會
結局將派委員
黨內參加意見忽然擡頭

關於內閣審議會問題、當議會後雖暫執靜觀態度之政友會、亦因承政府漸進、而開始正式設置審議會所刺激、於十七日時局懇談會上懇談該問題、據觀政友會內關聯參加審議會之動向、將漸次頻繁、至於政府首腦部對此之見解如左

一、政友會在第六十七議會爲決定對審議會豫算之態度之議員會上、並非約以不出席委員、乃決定對隨意加入之委員加以斷然處分者、故從此點觀之、政友會殊有參加之可能

一、防止官僚化之附帶決議係含有政黨參加之意義則不能意爲政友會能執漠視此附帶決議之態度

一、爲將來政友會本身之更生計、以參加審議會爲有利之意見即在政友會內亦形擡頭、且相當有力

因有以上等因、豫料當參加以前、在政友會內雖難免有相當波瀾、然結局將能派從委員、至於政友派出之委員從舉國一致之形態與名實共整意味上、則鈴木總裁親身之出馬固最爲所望、然當鈴木總裁有難免時據、觀將從山本條太郎、望月圭介、前田米藏、島田俊雄諸氏中選拔最適當人物云(國通十七日東京電)

銓衡人選告終後
要求閣議承認
並整備審議會關係官制

十六日閣議散會後之岡田、町田床次三相關於內閣審議會上仍有所協議之處、其結果將於十九日整備關係官制於二十二日開長老會議、作成委員及調查局長等人選、整頓其最終之陣容、對此將於二十三日之閣議、要求正式承認、想見已邊一致云(國通十七日東京電)

理事會倘採決決議案
德絕對不能重返國聯
並不參加不可侵及空軍協約
德政府發言人表示極端憤慨

拉伐爾外長十六日向國聯理事會提出強硬之對德質責決議案、德當局對此極爲憤慨堅稱理事會倘採決此種決議案、則德國絕對不能重返國聯、政府發言人、十六日晚並露骨的表示其憤懣之情、並聲述如左

理事會若採決該項決議案德國絕對不能重返國聯惟有與日美兩國同處於國聯圈外而已府在德國破壞軍事條款以前、不已破壞和平條約乎？其應附於裁判者乃爲法政府與國聯、並非德政府且國聯對於此事並未嘗發出何等縮小軍備之警告拉伐爾外長、竟完全漠視此等事實、儼然以原告、推事、或陪審員自居、英法意三國政府倘長此持續此種態度、在希特勒總統當不能支持東歐不可侵條約及空軍羅加爾諾協約案云云(十七日柏林電)

拉法爾外長、十六日表示將不經報告委員會之手、而將糾彈德國案直接提交理事會頗與各方以巨大衝動、德國對拉伐爾外長此種措置、尤爲憤慨、政府當局所表示之態度更十分強硬、而謂或將取消前此參加不侵署條約及空軍援助條約之聲明亦未可知、據德當局十六日談如法國終竟提出糾彈德國決議案時、則實有傷表示贊同倫敦宣言與斯特萊薩會議決議及聲明參加東歐不可侵條約與空軍羅加諾協定之希特勒總統之心緒故德政府或將此參加聲明書取消亦未可知(十七日柏林電)

林陸相渡滿期
晚春不成行即改於秋季

林陸相早抱有視察滿洲國之希望、關此陸相於十六日談話如次

余雖有渡滿之希望、但不至五月、不能確定、余擬於夏季以前赴滿、萬一因有障礙、不克如願時、則將移於秋季云(東京電)

訪日記者團
已由古都奈良抵大阪
參觀京都帝大之印象
滿洲需要自然科學之人材

楊華亭 於大阪 (第十函)

四月十二日

夜間濛濛、朝來漸止、而陰仍作微寒、六時起床、靜待集合、延至十一時半、始行出發、參觀京都帝國大學、承岸書記長招待、並以茶點、并贈與該校規則及該校新聞一紙、又學生編輯之大學新聞一紙、係介紹在該校肄業滿十第十九子憲容氏、憲氏已在該校經濟科卒業現入法學係研究法律云

岸書記長代理總長談云、日本大學共有六校、東京京都兩大學、各分七科、在校學生六千五百人、滿人學生廿餘名、中華學生六十餘人、滿人學生多習法律經濟等科、並無學自然學科者、然滿洲現在需要者、却爲自然學科、甚望貴記者團回國後、務加提倡、使學生研究自然學科、以供需要、本校設有農學部、可以入本校肄業等語、五議多時、然後參觀、考古學科、滿洲掘出者亦不少、關東州掘出者甚多、由中國學部、由部長橋本農學博士引導之先致詞云、諸位所知者農業是專門學、僅於火車中看見地中景致而已、滿日農業完全不同、蓋日本氣候暖、面積小、人口多、滿洲則人口少、面積大、氣候寒冷、農業狀況、與日本立於反對地位、日本出產品、菓樹水田最多、所在皆是、地上山上、尤其是大米、直無隙地、概行利用、最爲發達、每年收穫二回、甚至三回、每一町步、生產價格達一千五百元至二千元之譜、土地價格貴於美國五倍、前者本仰給於中國、近則不需中國供給、且可供給中國現在非生產問題、竟成爲販賣銷售之經濟問題矣、然日本農業之所以如此發達者、乃自明治維新後、學校林立農民皆受中等農業教育利用自然科學、發達原因、即在於是、若夫滿洲山多地亦多其農業之改良、最要者爲品質改良、出產調查、尤必要指導者、指導人材、須急造就、今日禮拜六多有外出者就其未鎖門者參觀之、於是引至學生實驗室、教授研究室、一一參觀、有大杉博士正研究滿洲土質、有數十種之多、直至午後三時始能、辭出至祗園石段下梅月午餐、每人一個親子丼(雞肉雞子飯)物美價廉、果腹之後、擬在附近參觀、終以同人參觀帝大數小時、多感疲勞、加以五時零八分、即行出發、又須整理行裝、故紛紛返還旅館於定刻五時零八分乘車赴奈良矣

由京都到奈良

京都與奈良、相距不遠、僅一時餘即到、投入預定之魚佐本館、在東京(九之內旅館)京都(車站旅館)所住旅館皆爲西洋式、而此則爲純日本式、三室闢作一室、十八人共宿其中、殊可樂也、飯後同人外出遊玩、并買零物、歸寓而睡、已十一時矣

奈良準備 奉迎皇上
記者團遊覽 并參觀女師

四月十四日

奈良爲一千五百年之歷史、與日本文化關係甚大、故岡田首相會向同人謂須到奈良一遊也、同人昨抵此、今縱覽各處、因我皇帝陛下亦將來遊、所以當地官民均行慎重準備奉迎驛前奉迎門、正在工事中、商公園市街實行美化運動、清掃街路人生徒全體出動、整備座芥箱、并浚渫水溝、縣公會堂二號館之外門改築、春日神社東大寺等均預備、市上品賜於御警衛定於十八日獻上、京都府派警官應援、日豫行演習、以期毫無遺憾、然則皇上幸臨之前、官民奉迎即如此準備、若御駕蒞此、想必更有熱烈之表現也

早餐後、即遊覽奈良公園、出旅館、過猿澤池、即達五重塔高十五丈一尺、溯其歷史、始建於天平六年、距今一千二百年矣、應永三年重修、與東金堂共同發揮東山時代之趣味、轉而金堂、東金堂、堂內古佛於美術上最爲貴重、指定爲國寶、又至興福寺菩提院、一名大御堂供有本尊無量壽佛、又至白藤瀧、春日神社、竹柏翁然蒼翠成林、而石燈籠夾立道旁、風致古雅、有無限幽趣於松乃家午餐、又遊覽鐘樓八重櫻、後至大佛殿即東大寺之金堂、高十五丈六尺、東西十九丈、南北十七丈、柱六十根、稱爲世界第一之木造建築物、供奉盧遮那佛高五丈三尺五寸鑄造經十二年需銅七十四萬斤、白蠟一萬二千斤、練金一萬兩、水銀五萬九千兩、炭一萬五千斛、巨大無比、爲現今世界之巨物、有所謂神龍者、約八百頭、徘徊於公園市街、逍遙自得、尤足引起遊人之快感、是日遊覽者、有數萬人男女老幼、極爲擁擠、多係由他處來此參拜者、由公園轉至女子高等師範學校參觀、規模宏大、設備完善、學生均行自治、四人住一室、三室十二人、即設一厨房、食堂、洗面所、實行共同生活、自己做飯、自己樂洗、內有滿人女生四名

由奈良抵大阪

因時已四時、乃急行返寓、稍息、即赴站、搭車赴大阪矣、車站搬運夫太少、而客行李頗多、不得已乃自己搬運、頗感勞苦、同人均站立車中無隙坐位、五時由奈良開車、相距甚近、五時四十五分、即到湊町驛、有國通金井氏、及其本報支社長鵜飼宗乾氏、他關係方面歡迎中、下車直入新大阪旅館矣

小說 佳人之奇遇

東海散士著 劉孔璋譯 香月尙繪 (禁止轉載) (五十)

而德國乃得逞於歐洲矣、遺憾何堪、乃睨四隅、舉手拍案曰、是爲余日夜蓮憂膽而不能忘者也、然而今日內有王政黨思念故主、而惡共和之政、社會黨之與虛無黨相結、而擬行過激之改革、外有德之陰謀、連衡奧、意、西、三國以窺我之隙、馬達加斯加島、埃及、安南三國、亦欲抗而制我、實爲國家多事之秋、余雖不肖、身負此大任、何暇趨一貧弱之小國、而費無用之光陰耶、然日本人民、若眞上下一心、慨國權之不振、憤外人之專橫、如昔時美國之義舉、如聖多敏哥之獨立

聖多敏哥爲西印度之一島、乃法國之殖民地、一千八百一年拿破侖一世、布奴隷實施之令於此島、島民憤其殘虐暴戾、所在蜂起、推名將杜薩特羅亞智爾爲盟主、吸血指天、共相誓曰雖死爲自由之鬼、亦不生爲奴隷之民、遂舉兵叛、羅亞智爾爲亞菲利加賣奴之子、於一七四三年、生於此島、及至法國革命之亂起、立共和之政、下解放奴隷之令、與自主之權、人人得就其業、英國見法國之內亂、欲乘隙奪此島、歸爲自有、即遣大兵來圍、誘之以甘言脅之以兵威、殆略其半、時羅亞智爾屬法於提督萊布禮之麾下、屢戰英軍、累建奇功、遷爲一面之將會部下之將士、有窃通間於英軍者、賣提督而降其軍於是守島之兵、狼狽不知所爲、皆將棄干戈降轅門羅亞智爾在外聞之、大驚、星夜馳歸、激勵士卒、與英軍一戰之下、破之、奪還提督、振作士氣、回狂瀾於既倒、乃被舉爲大元帥、羅亞智爾、奮然以克復全島爲己任、與士卒同甘苦、頻破英軍、急進而圍英將梅特典士擒其全軍、一島悉定、島民尊其功、奉以爲首領、使悉攝島政

羅亞智爾之爲人、謙退遜讓、不欲矜伐其功、自奉素樸、最惡侈華、施政執法以公、斷事敏捷、不漫然從新革舊、量民情而智、敬之如父、慕之如母、商工之道、隨而振起、島民漸富、一千八百年、安敏之和議成、歐洲之和平可望、會拿破侖再施奴隷之勅於此島羅亞智爾上書諫曰

天下之人、苦貴族僧侶之暴政久矣、陛下提三尺之劍、基自由之眞理、內建明法之政、以救我民於亂離之中、外廢專橫之君、以解彼民之倒懸、南征而北怨、東伐而西憾、四海欽仰、以陛下爲自由之眞主、今干戈僅定、瘡痍未瘉、外猶有敵國之窺隙、當是時、宜收人心、以協民望爲務、乃陛下何苦、欲再施爲人間最上惡德之奴隷買賣之制度乎、夫奴隷買賣之無道殘虐、爲陛下之所悉知、爲天下之所共惡、固不待微臣之喋々焉而今陛下強欲施之、恐不免天下後世之誹謗、有累盛德、蓋莫大焉、豈不惜哉、我全島之人民、毀依政府之恩命、始脫奴隷之苦厄、拜自主之天日而得嘗自由之眞味焉今又島民入貪獸之群與牛馬爲伍、陛下若強逆天意、不顧民心、而斷行此惡德時微臣雖死亦不奉命、微臣餘命無幾、特非爲一身之計乃以憂國憂民之情、默不能已忠言逆耳、良藥苦口敢冒觸天威、罪固當萬死、伏待斧鉞

破天荒之聖藥・治療梅毒服用歐斯新益散

破天荒之梅毒聖藥 內服用新六〇六片 歐斯新益散 OSNEOSAN

我社經多年之苦心研究、此次始創製一種內服用新六〇六片歐斯新益散、較注射用六〇六勝強百倍、萬試萬靈百發百中眞有藥到根除、其効如神之功、故到處俱得讚許多蒙愛用又辱承斯界之博士權威者推奬、該藥之効果偉大、絕無副作用、顯非他種藥品所能及者已證所實驗報告、實爲本社之光榮、閣下今如試用一回、即知斯言之非謬也

特長
一、內服用歐斯新益散較注射用六〇六不痛而且効力偉大
二、內服用歐斯新益散可以隨時隨處簡單自能服用且無危險
三、小兒容易服用
四、梅毒豫防、阿密巴赤痢、發疹等症、最有特効

包裝
二〇片 金一圓
五〇片 金二圓三十錢
一〇〇片 金四圓
各地有名藥店皆有出售

【奉送說明書】

發賣元 東京市日本橋區室町二丁目 萬有製藥株式會社
滿洲國代理店 大連市浪速町 日本實藥株式會社

可以完全治癒!

廣告

本工場專造各種玻璃器具料盃料碟料紅大小瓶類坐掛罩燈一概俱全零售批發定期不悞倘蒙惠顧不勝歡迎
地址大連市榮町二番地(即西崗東關街鐵道北)
南滿洲硝子會社 電話(三)二七四〇

鍾鼎氏治耳萬靈油

而治痛癢膿血鳴聾等耳每付兩瓶現洋兩圓
總批發處奉天小南門裏宗仁府胡同東(鍾鼎居)
廣招現欸代理

五淋新藥發賣
一盒得利格諾賓 (Dorigon obn)

此劑爲大阪醫科大學醫學士福原正義先生所創製爲慢性急性五淋之新藥一經服用確能立奏效果
五日分一金一元五角
十日分一金三元
總發賣元 日本橋藥局
大連市信濃町四十四番地 電話(二)八三六二 振替大連四四九七

感謝 奉天大西門外 振華醫院戒煙神速

敝人身體孱弱精氣虧乏故於無可奈何中每吸鴉片少許爲一時之快慰時久愈弱而癮已成痛苦倍甚實無人生樂趣經友介紹於振華醫院該院長以成春妙手掃除多年蛇蝎苦累癮病霍然而愈毫無痛苦飲食倍增身體日壯敝人無以爲謝特鳴報端以表謝忱
鳴謝人 奉天十間房 孟卓生

滿洲大旅社
新京大馬路 電話二〇三五號 自動二一九〇

馬二琴調經甘露飲

此藥是乾血勞病之救星 是漏血不止之特效 是專治白帶下之專主 藥久患不產之主藥 乳汁不足之妙品
此外如 行經腹痛、經行過多、經行過少、血枯經閉、血瘀經閉、經期超前、經期錯後、血癥血積、產後腹痛、腰腿痠痛、久不受孕、四肢無力、午後發燒、失眠心跳、漏血不止、經水稀薄、經水黯濁、經水紫黑、經行成塊、小腹脹痛、子宮變硬、子宮寒冷、面色萎黃、記憶減退、老婦行經、子宮潰瘍、經行黃水、經行腥臭、惡露不盡、兒枕疼痛、胞衣不下、無不特效
每打拾元 每瓶壹元 外埠購者加郵費二成以半打爲起碼
瀋陽大南關 春雨堂

稀奇之發明!!

不論在電車裏或室外

何時何處均可輕便使用──並雖其一滴亦不空費

其瓶卽成

自動式之點眼器

新案特許

新容器之老篤眼藥

新容器のロート目藥

最靈便之容器

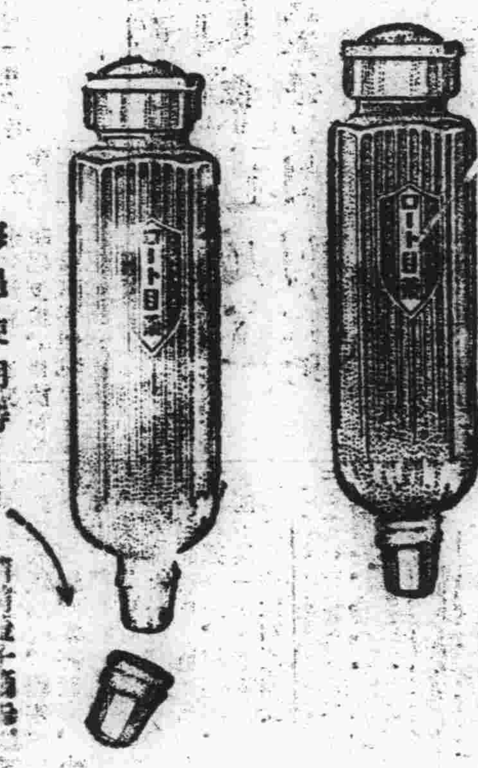

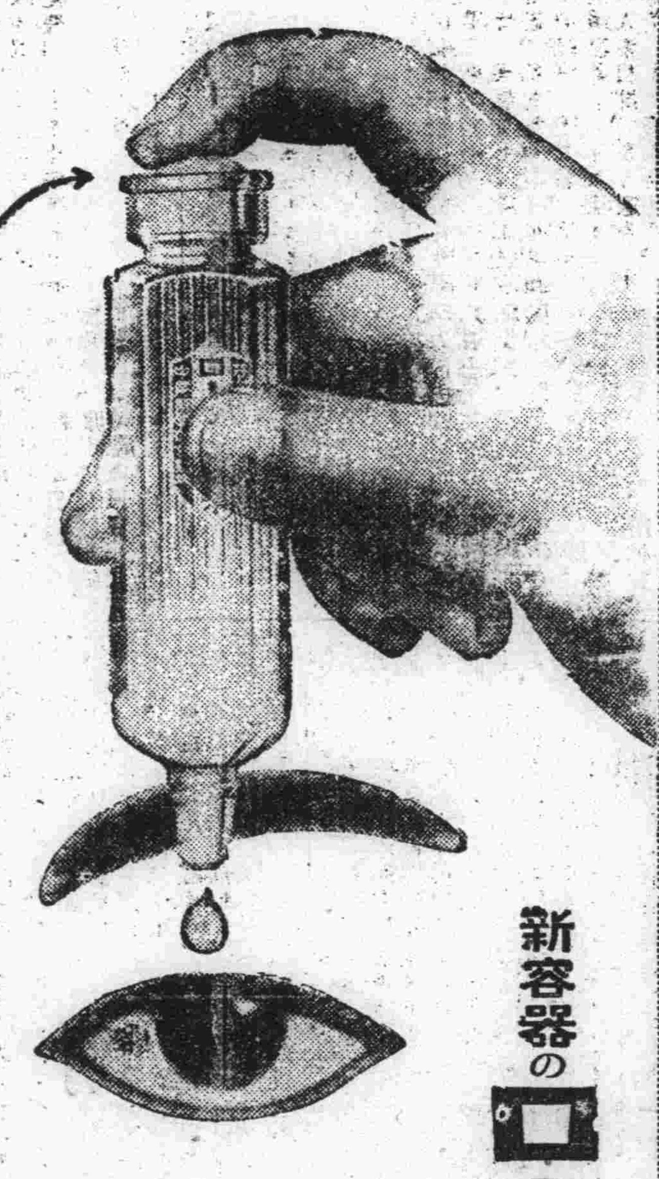

[illegible]口壓下容器上口之膠皮

只[illegible]可滴出如意

YE WATER
ROHTO
is an excellent lotion for inflamed, red and weak eyes and granulated lids.

小兒用 老篤眼藥

小兒則有小兒用老篤眼藥、係爲十五歲以下之小兒、特別留心而配製者也不痛、不刺、雖幼小之玩童、均可使用、決無所誤 定價金二十錢・金十錢

井上德國博士處方　中尾藥學博士指導

以貴重藥材配成 最有効力

主治症 火眼、眵眢眼、起星眼、流行眼疾(結膜炎)昏花眼、疲勞眼、爛眼、脫拉火膜(顆粒性結膜炎)、凝眼、曇眼、血紋眼、衝傷眼、麥粒腫等

有權威而完全無缺之處方

老篤眼藥、係基於日本眼科界之權威井上德國醫學博士、任東京眼科病院長中、費多年之研究所得之祕法、經藥學博士中尾万三先生嚴重監理下所製成者、故由醫學藥學兩方面觀之、洵爲完全無缺之靈方也

處方之合理化─專期卓効

用法簡單、能將眼病從速治癒、爲家庭眼藥之第一使命、老篤眼藥既基於最新學理配成、不僅於收斂、防腐、及殺菌上之功効、且能消炎鎭痛、凡治眼病上應有之諸種作用、無不齊備、而又配製合理、故用此藥、並無其他藥液洗眼之累、加以効驗神速、洵爲最合近代眼科之仙藥也

藥到於眼不刺不痛爲特色

老篤眼藥、因有特殊高貴藥之作用、不特奏効準確、點眼亦不刺激、點眼後「頗覺目力清爽」、此其一大特色也、不特有効於眼疾而於運動、或讀書、或記帳、以及其他細緻事務時用之、亦可收最大効力

由日本最高之眼藥工場製出

老篤眼藥工場、係日本最大最高之眼藥工場也、於大規模優秀無比之設備下、自中尾藥學博士以次敝製藥部員共同盡其最善、而從事於生產、故老篤眼藥、雖於數千萬中之一個、亦必完全有効並可確保

與原有品價格同

藥價

大瓶	金五十錢
中瓶	金三十錢
小瓶	金二十錢
小兒用	金二十錢
試用瓶	金十錢
試用小兒用	金十錢

小瓶之(定價金二角)使用量──約百滴

老篤眼藥 新容器之効果

1. 携帶便利、用法簡單、故不論在電車裡、或工作寸隙、或於夜間就寢時、點眼均甚便利
2. 容器之口不尖而滑、故縱爲兒童點眼、亦毫無危險
3. 容器之蓋子摘開時、誤將容器傾倒或倒下 藥水絕不致於自漏
4. 容器既爲扁形、雖在桌上亦無倒轉墜地之虞、又携帶於衣袋、尤爲輕便
5. 並無如從來棉及玻璃所製成之唧筒式點眼器 隨用隨漏之虞
6. 蓋子既如式扭緊則携帶中決無眼藥漏失之虞

總號 大阪東區南久寶寺町 **山田安民藥房**

經理處 大連市浪速町 **日本賣藥會社**

◉各商埠著名藥店均有代售

奉天

肇國有功之退職官佐 與現職者受同樣敍奬

肇國功績審查委員會積極考查 元年三一以前剿匪有功各官吏

奉天第一軍管區司令部奉軍政部令設置肇國功績審查委員會、已早誌本報、該委員會現正積極考查、更因諸退職官員、於肇國剿匪、不遺餘力者甚多、故凡在康德元年三月一日以前在職一年之官佐、有肇國剿匪之功者、現雖退職亦與現職者受同樣厚賞、以表有功將士之博賞云

植樹節典禮 於東陵間舉行

奉天省公署實業廳、與瀋陽縣主辦之植樹節典禮、定於四月廿一日上午十一時在東陵渾河階近舉行、茲將其程序詳記如下 一、全體肅立 二、向國旗行三鞠躬禮 三、實業廳長致開會辭並報告植樹節之意義 四、省長訓詞 五、來賓演說 六、參加人員均各自手植樹三株並標誌姓名以資紀念 七、攝影 八、禮成瀋陽縣長致閉會辭 九、散會

大滿洲國正義團 徹底改革團務

以滿人爲主體日人爲輔助 重選正副部長人選已確定

奉天大滿洲國正義團本部近體起見、徹底改革制度、以滿人爲主體、日人爲輔助、將正積極整理團務、本市支部十所、現已改編、重選正副部長、任命後爲便利統制指導、表示純爲滿洲國人之團體、故確定人選爲次、總本部理事長張紹綱、常務理事小林德山、部長劉范亞、主事選茂次 新京本部々長杜應棠、主事荒川已之助 北滿本部々長、趙作洲、主事野山任一 各部全局均大加更動云

研究村政之振興 委員會已成立

誘導確立村自治爲目的 縣長任會長章程已訂定

瀋陽縣村政改革、早有成議、更於四月十七日上午、開各局長科長會議、討論村政振興委員會章程、議區村制度、於卅日各區報告供村實狀、五月初旬作併村之審究、下旬併村發表、六月一日選舉各村董村長、七、四、五、六、三日、訓練各村公所僱員、並開各村所村長會議、而村政振興與合併即告完成、今特將村政振興委員會規程之概要、分列於次 一、總則分爲三條、第一條、本會名稱、瀋陽縣村政振興委員會、第二條、事務所置於本縣公署內、第三條、本會爲研究討論各區村政一般、與其改革振興、以誘導村自治之確立爲目的 二、役員、本會置社長一名、縣長充之、副會長一名、參事官充之、外置顧問若干名、聘省公署廳科長若干名依囑之

三匪光顧裴宅 搶洋數十元 大成藥房被竊 均報警署緝盜

奉天小南關下頭合興福胡同門牌三十九號、住戶裴劃普、於本月十五日下午七時十分竟去匪人三名光顧、適裴某外出、搶去國幣四十二元、車牌四五四八自行車一輛、並打傷裴妻李氏、與同院谷某、匪逃走後、裴家當夜報告西板井警察分所、謂三匪全是壯年、一着藍大衫、手持自來得手槍、一穿青色學生服、持八音小槍、他匪身着軍服、手中無物、二匪入室、用槍威嚇、打人行搶、々畢於八時許乃遠逃、該所聞報後、即刻派人四方追查、同時上報本署、本廳請各方偵緝以期破案云 又訊城內中街、皮行分所界內、門牌七十七號大成藥房櫃夥劉貴、報告、言於昨夜不知何時、被賊竊去現大洋七十元、金票三元九角、毛呢大夾襖一件、執事孫惠亭手鐲一個、外存皮箱兩個、約價三四十元、請所訪拿賊人云

市署三四月份 豫決算編竣

奉天市政公署於四月十五日將三月份收支決算、與四月份預算、均編造完竣、除呈報省署、並佈告本市商民一體週知、茲將其總數分記如次

三月份決算
經常收入一一八、五四三元
臨時收入一七、〇六三元
合計收入一三五、五九八元
較該月預算一一六、二三〇元增
合計支出一〇五、八五一元

四月份預算
經常收入七八、七五四元
臨時收入二二、五八〇元
合計收入一〇一、三三四元
合計支出一〇八、九九七元

縣長赴第三區 視查村政實況

四月十六日上午九時、瀋陽縣長尹永顧氏、率各局長赴三區柳匠屯、視查村政實情、並同日命中宮參事官、與教育局學務股程股長、到沙嶺視查學校、與辦理朝鮮學生十名、入沙嶺中學事務、因縣署事務繁多、均於即日返署云

蒞省長乘車赴撫順 視察重要機關

即日歸來參加十七會例會

奉天省長蒞康民氏、於月十四、六日視查本市各男女中學校、已畢、更決定於十七日上午十時、乘藩撫車赴撫順縣視查該縣各重要機關、並參觀該地煤礦、因各廳長科長、均職務甚忙、無須隨往、只率人事科關股長作嚮譯、與隨從一人、當日視查畢、午後五時前即可返省、參加五時卅分在大和旅館之十七會例會、並作對於此次皇帝陛下訪日之講述、各機關代表均爲參加、關省長將來得暇、定再到其他各地視查實況云

靖安軍凱旋 官民熱烈歡迎

去冬出征濱綏線之靖安軍、主力部隊若干名、於本月十六日上午九時五分安抵奉天瀋海站、但該軍司令藤井氏與其餘兵士、於廿六日始能返奉、先期凱旋之部隊、由軍參謀長美崎氏指揮、奉天省公署、市署、協和會、郵政管理局等、與其他各機關代表、日本國防婦女奉天支會、共數百人到站歡迎、並於大東區兵工廠前、有市立大東關、小東關、大東關等四個小學校學生兩千餘名、持滿日國旗、熱烈歡迎、全市商民各戶、亦門懸滿日國旗、以表歡迎、該軍司令凱歸後、本市各界定於大和旅館開慰勞大會云

奉天法院旁聽記

自衛團長殺人處死 上訴發回覆審

否認仇殺說被害人誣賴 俟查明眞像後再行定奪

高賢武、海城縣人、現年三十六歲、現住海城七區大高力坊村、素以商業爲生、惟體力甚壯、當九一八政變後大高力坊村民等、公推高賢武爲該村自衛團長之職、以負維持地方治安之責、高就職後、竭力任務、防衛全村農民、方得安居、民國二十年舊歷十月初八傍晚高賢武因有要事、遂派人約會董高起庚到自衛團商議村務事宜、後高起庚由團所返家時行至途中、不知被何人槍殺身死、高起庚之父、在大同二年春控高賢武謀殺人命等情、經海城縣分庭審訊結果、宣判無罪、但事後奉天高等法院對於該案頗疑問、提案更審結果、判高賢武死刑、高不服上訴最高法院發回、更審、料長楊潔民開庭審理、茲將當庭問答記下

問、高賢武多大歲數啦
答、三十六歲
問、你那縣人
答、海城縣人
問、你現在住甚麼地方呢
答、住第七區大高力坊村
問、以前你作甚麼事的
答、我是買賣人
問、早先你打過官事沒
答、沒打過官事
問、因爲你犯殺人罪、海城縣分庭宣告無罪、經本院提爲更審、處你死刑、你不服上訴最高法院、現經發回更審、今天本院更新審理、你將不服理由及當場事的經過情形、詳細說々吧
答、民國二十年事變、我們七區胡匪很多、經村會人等公選我爲自衛團長、並有崔旅長推薦我、帶領自衛團、我實心盡職、我怎敢殺人、並且高起庚之死、確是匪人打死的、他父親不明白、就誣我把高起庚打死的、我太冤啦
問、你合匪首關振九是親戚不
答、關振九的女兒、是我兒媳婦、怎不是親戚呢
問、關振九當胡子是不假吧
答、我們是民國十八年作的親戚、那十六年他才當的胡子、那與我也沒有關係
問、乾元當存有七區候分局長的大槍二十八枝、當事變時你引關振九到乾元當把那二十八支槍搶去啦是不是呢
答、沒有那事、原來在事變時候、侯分局長打算帶領七區警察去海城縣公安局、無如途中匪人很多、他把槍寄存村公所、村長李兆庚、怕鬧出事來、把那些槍寄存乾元當、大同元年春、全數都交回去啦
問、那些槍都交誰啦
答、海城公安局滕局長要出去的、有七區局員張治春帶人取去的、我實在沒引關振九去取呀
問、滕局長怎知道乾元當有二十八支槍呢
答、那是村長李兆庚、在正月初六到縣報告的、迨至三月間、滕局長所派張治春取去的
問、你伯父高福廷當過村長吧
答、是
問、高福廷在甚麼時候當過村長
答、從民國六年起、至十五年才交代的
問、你伯父當村長時、高起庚在村公所當助理員吧
答、是
問、高起庚與你伯父因意見不合、打過官事是不是呢
答、沒打過官事、他們有一次口角過嗎
問、因爲高起庚和你伯父有仇、至民國二十年你當自衛團長、乃想與你伯父報仇、所以到那年舊歷十月八日晚上、你把高起庚請到自衛團、當高起庚走的時候、你暗中出去、遂用槍把高起庚打死是不是呢
答、我請他到會上是議合防匪的事、我也沒暗中用槍打他呀
問、高起庚被槍打死是不假吧
答、不假
問、他死到那裏啦
答、離他家不遠
問、你說不是你打死的、有何爲證呢
答、我沒出屋、那晚上有胡子搶高恩修家、高起庚一定是匪人打的、並且我和他也沒仇、爲甚要把他打死呢
問、你說不是你打死的、你怎托高德昌去問高起庚女人說情去呢、你對高德昌說的、情願出五百元了事、既不是你打死的、給高起庚女人錢作甚麼呢
答、沒有那事、我託過高德昌、法官不信可以傳高德昌到案問問就知道、關于二十八支槍的事、海城公安局有案可查、這些事都是高起庚父親誣賴我、高起庚死的那晚上、正是高恩修家被胡子搶的時候、那一定是胡子放槍打的、與我無關係、小民太冤啦、請法官給我調查詳細、如有一宗假事、我就承認、如果我屈的時候、法官得判高起庚父親誣告罪

審判長宣諭、本案候調查再奪、畫押下去吧、遂起庭云

新京

趙刑事破案神速 慣匪天飛落網

起獲大鎗三枝子彈百廿粒

新京頭道溝日本警察署司法係刑事趙士德氏、於日前午後七時許、因公出勤、據情報有慣匪双龍部下羽黨報字天飛者、以下死黨三名秘密到京、在頭道溝匪跡等情、趙刑事聞報之下、留即心查訪、恰於月之十三日午後、在視町四丁目鎭江春回飯館、將該匪捉獲、逮至警署、訊據該匪供名焦發有現年二十八歲、山東諸城縣人、久在該慣匪双龍部下爲一小頭目、遂報字天飛、曾擬密秘計劃赴双陽縣境行搶、現有夥伴三人遠走無踪、並有套筒式步槍三桿、子彈一百二十粒、現埋在東站（即吉長鐵路局舊址）附近、日本窰南屯草地以下等情、警署據供、又派趙刑事帶同部屬、馳往東站日本窰附近南屯搜索、由地下起出套筒大槍三枝、又子彈一百二十粒一併帶署歸案訊辦、經由司法係一鞫而伏兔去双陽縣民許多塗炭、若警署趙刑事者可謂克盡厥職云

兩旅行團抵京 旋即登車南下

新京奉天鐵道學院、修學旅行團、一行七十九名、業於本月十四日午後九時五十分抵京、當晚投宿於頭道溝旭旅館、於本月十五月午後十一時搭乘南滿列車南下返奉 又洮南鐵路局電報科、旅行團一行四十名、亦於本月十五日午前七時三十五分抵京、在京遊覽諸名勝地方後、晚遂止宿於頭道溝車站前福順棧、乃於十六日搭南滿鐵路急行列車離京南下云云

國務院開催 十五次會議

國務院業於本月十五日、假本院會議室、開催第十五次國務會議、首先報告皇帝陛下御訪日最近情形後、通知人事如左、任新京特別市公署總務處長、植田貢太郎四十三歲元監察院審計官薦任一等

各要人均已返京

新京宮內府參議田邊熊七氏、軍政部最高顧問佐々木少將、暨關東軍司令部草間大佐諸要人、前曾因公去連等情、已誌本報、現已公畢、業於日昨午後五時三十分搭乘南滿鐵路亞細亞號特別急行列車返歸新京云

法庫

籌備長途汽車訊

鐵路總局、見及邊陲不通鐵路各處、交通甚感不便、市面因之蕭條、茲爲擴充邊縣並便於人民起見、對於交通一節、已有相當計劃、該局昨已特派日人岡野英武氏蒞法、籌備進行遠大之長途汽車營業事宜、擬於五月一日開始通行云

金州

櫻花開放期

金州關於本年度一般遊覽賞翫大和尙山麓及陳家屯之杏花、並及北門外三崎山上之櫻花、在常年早已開放而今年開期、豫想當在四月二十日前後、開放全部之預定云

海城

縣署召各署長會長 開村長審查會

十個區的選票已由區呈縣 施行甄別即正式發給委狀

本縣改選村長一案現已選舉終了、十箇區的選票、業已列冊呈縣、開陳縣長、以甄別村長、應採取監票員、及管理員等之多數主張爲標準、免致事後發生枝節、因此於十五日午在縣署會議廳內、召致各區署長、及鄉農會長等、先開審查會議、待議有概略、再施行甄別、若官衙無異議、村民具同情、即正式發給委任狀云

各區之匪訊

邑五區轄界岳家屯、附村小台子居民鄭守信家、於十二日早二時許、突來匪人三名、一持手槍、二持木棒、將鄭守信及其子嘉仁、腰腿兩部擊有重傷、遂向朱家窪子一帶竄去、署長張鐵航、當率警追緝、竟遁無踪影云 又八區轄界甘泉舖、附村東房身、住戶孟憲文、及甘泉舖村民丁春柏、關堯齋等家、於十二日晚十一時許、遭十九人組之胡匪、搶掠、除索去衣服十九件外、並將孟憲文、及其妻關于氏綁去、刻間已經署長趙壽山、率當區警士三十名、隨後追剿、尚不能否即時破案、尚不可知云 又本月十三日晚九時許、警察大隊、報稱警士高振廷、同日午前十時、我隊與匪接仗、未幾匪首戰東等、即向遼界逃竄于分隊長、當協同縣署汽車隊、追至十間房、據該村村董、于俊山報稱、午後二時、匪首戰東帶羽翼廿餘名、及男女人票等、由村西經過、向遼五區之火炭溝竄匿、該隊長、即率隊尾追、經過火炭溝、大魚溝、青林子、莫雲山等處、並無匪踪、遂於晚八時、由遼回抵本境葉子園駐紮、並飭精幹探警、四處偵察、若有線索、即統隊往擊云云

卍會聚靈餐盛況

本縣紅卍字會、開催聚靈宴會各節、業誌前報、茲十四日午後一時、職修各方、蒞會者達百餘名、當入席時、由縣長陳政聲、演說大家對於道慈兩務、應群策群力、同心同德、以謀卍譽之遠播、次由會長李光輝、報告建築經過之情形、末由崔郁性會長、對建樓之收入支出總數除一切費用外、尙虧國幣兩千八百餘元、而會長李光輝、對建樓虧欵、當場慨捐大洋一千元、其餘由該院修人、共同擔負大洋兩千元、亦可見海城卍會之發展氣象矣

監督官視察電話

滿洲國交通部電政監督官高田靜雄氏、於月之十四日、出遼陽蒞海、當到城內電話局、調查電話之成績、並詢問舊線若干新線若干云

熊岳

修警備道及鄉道 村所召開會議

各村董均參與討論一切

本邑熊岳村公所現爲修葺警備路、及各村鄉道起見、特於月之十二日、召集各村々董、假該所會議室開會、討論一切進行方針云

郵政局長榮陞 丁世烈繼任

本邑郵政局、局長劉顯一氏自蒞任以來、數年於茲、辦理郵務、曾未稍懈、因受上峰嘉許、調陞奉天管理局會計處任某要職、遺缺未便久懸、聞不日即可派丁世烈氏接充云

日警署捕殺野犬

本邑車站、日本警察署、現爲預防狂犬肇禍、及傳染雜疫起見、特於月之十日起、凡入境無證之野犬、一律捕殺云

莊河

失業遊民驟增 花會局林立

入春以來、本地失業之遊民驟增、彼等以謀生無路、乃奇想天開、大設會局、以騙郵近、聞縣北各地已創設者五六處、苟不嚴加取締其貽害地面、誠非淺尠望當局查拿可也

連載小說 落霞孤鶩（一六）

第十回 艷影重窺因緣原是巧 靈犀暗合姓氏却疑同

這姓江的然居會把我找着了、這眞比讀書的人中狀元、買彩票得頭獎、還要難些、我那有讓人的道理？自已拿着相片子、看了只管出神、忽然聽到屋外有落霞說話的聲音、連忙將相片子向炕席下一塞、然後還坐着補衣服、過了一會、落霞進來了、笑道：這好的天氣、怎麼也不到外面去運動運動、橫豎是兩件破衣服、無論怎樣補、也補得好、不到那兒去、玉如皺了眉道：我今天也裝病、明天也裝病、現在眞裝出病來了、一走出去、許多人集在一處瞧起鬨、我鬧不慣、你陪了我在這兒躺着、我們大家談談罷、落霞道：你眞是病了吧？你的顏色不對、說時、注視着玉如的臉、見她臉上如火燒的一般紅、就伸着手向她臉上摸了一摸、玉如連忙捨了執着落霞的手道、別胡鬧、落霞道：眞的！你臉色有些不對、我想你安靜着躺一會兒罷、在這種地方生病、是活受罪、我們反正不能一輩子在這裏面待着、不能不保重我們的身體、預備出去作人啦、玉如聽了她這話、越是心裏恐慌、便笑道：你不要亂七八糟瞎說、讓我好好的睡上一覺罷、說着就側着身子躺了下去、將臉向着裏面、並不理會、落霞見她如此、越以爲她病了、就牽了被、輕々給她蓋上、看了窗子外的太陽、因道：這個時候、正是燒得了開水的時候、我去給你預備下一點開水吧、說着出門去了、一會子工夫、用粗飯碗倒了一碗開水來、碗上面用一隻缺口的碟子蓋上、這還怕透了涼氣、又把自已一件夾襖將碗和碟子一齊裹上、玉如緩緩的坐了起來、看到她這樣的細心、覺着就是自已同胞妹妹也就不過如此留意罷了、這樣的人、似乎不應該瞞着她作什麼事、再說自已這事、正與她一生利害、

本社啓事

逕啓者本報瀋源分社長閻樂堂君現已辭職茲另委葉銳生君繼其後任嗣後各界如有訂閱報章或刊登廣告者請與葉君接洽可也此佈

本社啓事

逕啓者本社大連總派報處外交經理趙文秀君現已辭職與本社脫離關係此佈

本社啓事

逕啓者本社奕泉分社記者吳治臣君現已辭職與本社脫離關係此佈

欲療過胖請用梅古魯

因過胖而感困苦者、自此入夏季而困苦者、因肥大而困苦之婦人、如斯皆當服用於美容無損害而能爽麗的治愈過胖苦痛之「梅古魯」必能安全得滿足的適宜瘦度之效也敢請過胖者賞用之

大連 奉天 各藥房均有販賣
發賣元 東京市京橋區築地ビル 日本賣藥會社 メーグル商會 振替東京四五八六三番

瀋陽電影院
十八日至二十三日演天
阮玲玉遺作
神女
聯華影業公司鉅片!!
是母子、而其母不敢認其子！願向上、而環境不允其向上！求生存、而社會不容其生存！

天光電影院
大西關大街同德堂後院
專映各國鉅片最高尙的娛樂宮
今天開映
米高梅驚心駭魄海空大戰軍事常識香艷絕倫鉅片
世界大海戰
魚雷艇 潛水艇 巡洋艦 驅逐艦 戰鬪機 轟炸機 驅逐機等一律出動參加作戰

註冊商標
疥癬陰囊頑癬
賽金膏
本膏一經用指擦擦 任何疥癬立自消除
三十五錢 五十錢 一円
大阪南久太郎町 竹村製劑所

岐山醫院
醫師楊鳳鳴
本院小南角子千順街 電話三·一六五七
分病室富久町 電話三·一一〇八

小兒科專門 池田醫院
大連市西廣場 電話六三六五番

同樂舞臺 西崗 電話三一九八二
大連夏曆三月十六日星期四 夜準演戲
重金禮聘北平永春社全體藝員（青年英俊文武老生紅淨泰斗）李萬春
劉斌升 高斌峰 筱奎官 周又宸 毛慶來 李德春 于安斌 劉永慶 張永良 邱久春 劉濬清
獨有個人 羊角哀捨命全交 荊軻守墓、漸離入冥、荊高冥會、楚王求賢、荊軻降雪尋宿、羊左訂交、求仕問樵、桑殞命、荊軻立廟、入楚揭榜、得官請封、葬克修墓、被逐托兆、化紙克敵、捨命全交、劒劈荊軻
三月十七日星期五夜戲 一部漢壽亭侯 失徐州、屯土山、約三事、進曹營、秉燭、達旦、贈袍、贈馬、白馬坡·斬顏良

擇於國歷五月一日爲長子王鳳閣與衣家印女士結婚禮室設於德勝街聚英樓屆時奉請光臨是幸恕不另柬
召南 王樹堂 敬啓
通訊處 綏寧地區司令部副官處 吉林河南街天合慶 敦化縣西門外王公館

遺失作廢
逕啓者敝人原有開豐路公司一股之繳股欵收據一紙因不愼丟失嗣後無論何人拾得概作無效特此聲明 敝人 元玉

婦女與家庭

(週刊之三)

生產的常識 (續)

整

久、且要時常更換而洗滌之、材料雖不拘什麽都可以、不過總以易於辨別汚垢且易於洗滌的白棉布爲宜(冬季則用白絨布)並且在最初使用之時、最好是請個助產士或產婦科專門的醫師來診察一次、以明瞭胎的位置而後因定之(因如此可以預防難產之故)

飲食物也只限於不是有害的、就照平素一樣也無妨的、不過刺戟性的、到腸裏能發生多量的瓦斯(氣體)的、能催進爲下的東西則不可不避忌、單純的想來、總認爲妊婦不能不比平素間還要攝取多量的滋養物來養育胎兒、其實並無特別增量的必要、據許多的學者的實驗、以及經驗、在一定的範圍內、胎兒的發育和母體的營養無關係的、育下去的、故平素間以粗食保持着健康的婦人、若說因爲妊娠了、就要非吃牛乳雞蛋來補養的、這種道理是沒有的、此外在我們的國度裏、對於妊婦的食物還有種々的迷信、例如說、若吃了兎肉就會生兎唇的小孩、若吃了鱉、那末就會生短脖子的畸形兒、一吃了生薑、則所生的小孩必定要指趾過贅(有六七個手指或足趾之謂等類)其實這是毫無合理的根據的、旁人說是壞的、雖可不必無理的吃、可是如果自已想吃的、只要沒有害的(不是難於消化或含刺激性的之謂)吃了都不妨事、總之、平素間的食物、只須隨其所好的吃就可以了

妊婦身體的清潔和便通的調

把全身的皮膚弄清潔乃保健上所必要的事、這是妊婦和非妊婦都無所差異的、能每日、只不過一天行全身浴一次爲好、所應注意的就是若皮膚受了過度的刺戟、則因會使子宮筋肉起收縮、致爲惹起流產或早產的、故入浴的溫度應適度、莫過熱或過冷、並且時間也不宜過久、只是下腹部的坐浴是有害的、所用浴盆宜深、水宜多、易能把全身都浸在水內、此外妊娠中特別非使其清潔不可的就是下部(外陰部)、因爲妊娠中通例分泌物是要增多的、若怠於注意、則陰部及其周圍的皮膚會因刺戟而起炎症、成爲痛癢若惱的根去呢、故每日宜用脫脂棉浸着微溫水將下部輕々揩拭乾淨、能朝夕各一次更好、切不可用有刺戟性的擔藥、並且內部的洗滌、若非得醫師的許可、也是千萬不可行的

一妊娠了、許多的人就有便秘的傾向、便秘就在普通的人也是有害的、而在妊娠越更的是有害、從前的產科醫都相信惡阻(妊娠嘔吐)乃是由於便秘所致的、這固然是錯了、不過、惡阻的病人大便秘結得很利害的人居多、並且只須充分的施以排便灌腸、則惡阻的症狀就會漸然減輕了、這也是不可否認的事實、所以妊婦是不可不調理大便的、每天都要很通暢的一次、若不能每日一次、則與行服用下劑(有許多下劑對於妊娠是很危險的、不過瀉鹽謂下劑即瀉藥、亦包括在內)、倒不如每朝空腹時飲用一玻璃杯的冷開水或冷牛奶、或時常食用熟了的水果等的好、並且便通這件事是很容易成習慣的、故最妙的是不論想解不想解、每朝在一定的時候都去入廁一次、和便秘相反對的下瀉也是有害的、因爲一下瀉、腸的筋肉就會高起來、同時那末子宮的筋肉的運動也會增高起來、無時竟會因此惹起流產或早產的、故若腹瀉得利害的時候、一定非速去醫療不可、便秘的時候、所以不宜使用强烈的下劑者也就是這個道理

妊娠中對於乳頭的保護

一出產之後、繼續着由授乳來哺育愛兒的這種重大義務、是就要開始的、爲欲完全的完成這種義務、則乳頭當有一定的長度、且其皮膚也不能不健全、若乳頭太短小甚或不突出而陷到乳房內、那就要去和醫師商量、或在平素間就非時常把牠撚出來不可、並且乳頭就是送到愛兒的口內要受到强烈的吸吮作用的部分、因爲受着這種强烈的吸吮、就很容易生出裂傷來、致有疼痛到不能哺乳的、抑或被細菌侵入、致有發生危險的乳腺炎(奶花)的、故在妊娠中自四五個月以後、就當未雨綢繆地常常保持其清潔、且使皮膚堅硬起來(用微溫水或硼酸水洗)自九個月前後、頂好每天都應當用稀薄的精酒把乳頭清拭數次才好

怎樣做主婦

阿文

在時代的洪濤里浮沉着的女性們、你們不要以爲得到了富的物質的享受、就是享到了人生的幸福、須知、當你的青春一去、你的幸福只不過是時間就會跟着時代的巨輪而發生恐慌了、所以聰明的女性、是不會受着物質的誘惑而陶醉的、伊的眼光、只懷懼着伊的現在、我們得知道、丈夫之所以拋棄自己、和染上一切不良的習慣、這固然是丈夫的不好、所以會弄成那樣、然而丈夫究竟爲着什末而致弄出那樣行爲呢、關於這、我們做了人家主婦的、卻不能不負起多少責任了

丈夫是要在社會上活動的、他不能整日整夜的伴着你、爲着他的事業上的進展、他却不能不加緊的在外活動、故此、賢良的主婦們、在伊丈夫歸來的時候、縱使晚了一點、伊也不會懷着一些思疑、而仍舊的給伊丈夫以熨貼的安慰和勤懇的侍奉、能夠這樣的諒解、才能夠組織一個愉快的家庭、當有生氣的家庭、事實上、男女不能永遠離開而獨立的、女性們、一個家庭的組織、這可以說完全在於主婦個人身上的、我們應該怎樣使它適合的、這不能不由當主婦的女性們自已去想想了

評兩個戀愛觀

雲

談到「戀愛」馬上就會使人感到甜甜蜜蜜地、彷彿這裏面有無窮的香豔似的、但是這甜蜜、是不是超脫一切的呢、又是不是人生的第一義呢、於是我們的詩人和藝術家、一切戀愛的至上主義者便會要笑迷迷地回答道、是的嘛、除了戀愛以外、便沒有人生、戀愛是至上的、是神聖的、然而、不幸得很、整天沈醉於愛海中、只憑接吻、不吃別的東西、是不能抵禦飢餓的、沒有飯吃、沒有衣穿、沒有房子住、乃至沒有一切的物質了、就是說「戀愛是不能超脫人類所賴以生存的物質」、這樣、所謂「神聖的戀愛」便不能降臨到純精神的人、也不能餓着肚子去嘗愛情來生活、不僅如此、戀愛還要受時間和空間的限制、在封建社會中、女子們爲「三從四德」所束縛、根本就談不到什麽戀愛、只不過男子們的奴隸吧了、即或有少數婦女在這時能嚐々「愛的滋味」、也非其自身追來的結果、而是在「父母之命、媒妁之言」下、憑着不可捉摸的幸運罷了、及至近代的所謂「文明社會」情形就不同了、男女都可以自由地選擇自已的情侶、在表面上似乎並未受到什麽限制、於是什麽「自由戀愛」「戀愛神聖」等論調、也就成了這時代的一時風尚、不過、在事實上這時的戀愛雖然沒有禮教的束縛、但却爲金錢所規定、「有錢可以買到鬼推磨」這時的「愛情」也是可以用金錢買來的、君不見最近的事、熊老頭和齊先生這兩個新郎的、畸形婚姻嗎又不見成千成萬的少女每夜都在出賣着自己的肉體與靈魂給許多不相識的人嗎?這便是所謂神聖的戀愛要受金錢的支配的事實表現、如果在封建社會中婦女是奴隸、那麼在近代的所謂文明社會中的婦女乃至大多數的男人是可以買賣的商品、所謂「自由戀愛」所謂「戀愛神聖」在這裏、簡直是自欺欺人的鬼話吧了

猪油湯圓的製法

(民)

材料　猪油一小碗、米粉一大碗、白糖若干、桂花若干、

製法　先把米粉調和、(不可太濕、到可用手搓捏爲止)然後拿一些用手做成凹形放入猪油白糖少許(如喜吃甜、不仿多放些)再搓成圓形、放入沸水鍋中、初入時必沉、少時便自動浮起、那時這件點心便可入口了

討論婦女貞操問題

(于云選)　完續

女子爲禮舊守信教條甘願作犧牲「青史留名」而絕食尋死、或隨丈夫於九泉之下者、正復不少、如烈女傳中所載之衛寡夫人一段、原文云「夫人者、齊侯之女也、嫁於衛至城門、而衛君死保母曰、可以還矣!女不聽、遂入、持三年之喪、畢、第立請曰衛小國也、不容二庖、請君同庖!夫人曰、唯、夫婦抱、終不聽、衛君使人愬於齊兄弟、齊兄弟皆欲與後君使人告女、女終不聽、乃作詩曰:「我心匪石、不可轉也!我心匪席、不可卷也!」如斯之婦女嚴守舊禮教之女子貞操、可謂毫無意義矣、而當時之人、傳之以爲美談以此直如全無心肝之貞操論致、可勝浩嘆哉

者、貞操問題中、最爲無道理、便是此種替未婚夫守節興殉烈之風習、而政府尚立有甚麽守節殉烈之婦之條文又有甚麽守貞不嫁之律文、節婦烈女當可褒揚弄、語是何言耶!本來夫死而婦守節一事、純係自動斷非被動、而政府驟立此條件豈非玩弄愚婦陋女、以與之助惡作祟耶?

蓋夫死嫁與未嫁之婦女肯替夫守節、設在文明國內男女間自由意志、以高尚之戀愛而婚約、不幸於婚前男或女有一死亡、而其一爲生時愛情殊深、自已甘願不再婚與嫁、此尚爲合情理之事如在婚姻不自由之國內、男女訂婚概由雙親之一「金口玉牙」女者尚不識男者之面長或短、請問有何愛情之可言耶?事有出於人料之外、後世竟治出一般陋儒以一青史上留名一面來愚弄無知無識之婦女、提倡之、鼓勵之可謂無心肝者、總之、吾儕勿期其作位烈女、此等陋儒果如研究其體之婦女貞操者當商、先反抗此忍心害理之貞操論、漸近於興始可也、以上所言僅就貞操問題之一面論耳、若大體言之、當開一「貞操問題」只爲女子道德而論之歟?一抑爲男女道德共同而論之歟、此種疑問在我國內更爲重要、我國男女只求其妻子替已守貞守節、自已却公然嫖妓、公然納妾若云再嫁之婦在今日之會社中幾々乎令其無立錐之地!再婚之與多妻之男子却絲毫未曾損其身價、此豈非於人道中最不平等之事乎?

讀者諸君、余並非主張因男子嫖妓與納妾、女子亦應偷漢與納姨太爺、因男嫖與女偷、當受同等之罪罰、何爲乎、貞操既非個人、乃是人對人、又非一面、乃是雙方、女子爲尊重男子之愛情心乃專一不二、此之謂貞操貞操原係人對人、故此男子對女子亦當抱有同等態度、始可也已、如孔丘云「己所不欲勿施於人」誠哉斯言也

摩登格言

彥彥

少壯不行樂、老大徒傷悲

勞工神聖是他人的安慰、不是好逸者的寄托

作壞事、須要比作善事的膽子更大

動筆耕而耘硯田、不如娶情田以重生產

名譽非實、金錢是寵

上課鐘是悲哀的喪鐘

下課鐘是美人嬌嫩的呼聲

吹牛是處世的要訣、拍馬乃吃飯的泉源

怕老婆、兎誦馬桶經

當自安內始、喜尋花問柳者、其人必富勇敢性

▽…非常時的美利堅娘

陌西路阿州的菲拉得露法的少女射擊隊、她們的技術是不比男子弱的、寫眞是她們在雪中行軍時欣欣然的姿勢

姨太太日記

三月七日

今天是二小姐媽的死紀、一清早老太太就鬧着辦素席、那還有什麽鬧頭呢、再講究些、人還是死的、✕長天天在外面玩、她都不見管一管、總告訴人說姨太太是花錢買的、不値什麼、其實從前她對她那媳婦還不是一樣的說法「男人只要有錢、取女人總容易」、現在又尊重起死人來調排活人了、要知道你自已也是女人呀!眞的、娶來的和買來的有什麼分別?一用男人的錢陪男人睡覺總是一樣的事

奉贈　双妹老牌雪花膏

老牌貨品　物質優良　敬贈與你　請君鑒賞

本行所製出双妹老牌化妝品物質優美從用卓著向蒙各界嘉許歡迎購用行銷廣遠至深感謝現爲酬答主顧起見特製備大幫雪花膏及各品備贈凡持用完之双妹老牌雪花膏吉瓶彙足五個或到下列各處即以同樣双妹老牌雪花膏一瓶奉贈或按該雪花膏一瓶之同等價值改要双妹老牌別貨均任尊便但所有吉瓶須
(1)有双妹老牌雪花膏之原身商標紙
(2)有双妹老牌錦盒
(3)有加貼吉瓶換贈證籤三項完備方作合格滿洲國內總分行及分埠代理商處售賣均有此項完備之貨品售賣購買時如要附換贈證者請向該售賣家換取
其三項所列換贈證粘正處用老牌雪花膏
各界士女希爲留意

總發行所　廣生行啓
奉天城內—鐘樓南
營口—東大街
新京—大經路
哈爾濱道外正陽街
大連—監部通

新京大經馬路
慎昌美術電刻鐘表眼鏡公司
日電二一九〇　滿電一八一一號

一視同仁　▲當此塵砂飛揚　▲人人宜加注意

當此春氣蓬勃的時候、野馬塵埃、息相吹揚、欲郊外行宜戴眼鏡、既避塵埃而利目光、又兼時髦而益衛生、然戴眼鏡之效用誠大焉哉、則反眼鏡、若不講究配光、則反使視線素受傷、久而久之其目力隨之底減而病矣、敝公司爲普及眼目衛生、應時需之貨獻、特聘光學專家、添備自動驗光機、及電力磨片機、專門代客驗目配光、不取分文、不論近光散光斜光老光、一經配驗、較之側毫末必察、足增目力、不傷視素、定蒙克已、恭請試顧　慎昌公司眼鏡部啓

千古一時　▲能將萬古事　▲表送於耳中

娛樂品則多矣、欲求高尙可貴的共勢、戲匣子在娛樂品中、爲最健全份子、既不傷廉而敗行、又能益智以養神於斗室岑寂中、能發揚纏綿遏雲之音、如邀集生旦淨角於一室、如聆聽千古英雄兒女於當時、八音和鑽、六情表奏、足能怡悅性情、闡揚教化、敝公司應鑒於此、自製精良話匣、發音清亮機器堅實式樣新頴、玲瓏輕便並代售各大公司出品唱片、備辦齊全、定價公道、售出唱機開票保用、歡迎惠顧　慎昌公司唱機部啓

双美人牌面粉

非常爽快的用之心朗氣清

美麗之容顏　豐艷之肌膚

肌膚不裂荒　使用心氣爽　入浴與盥面　不可缺此方　肌膚能柔嫩　美化料之網

品質第一

東洋一的大化粧品工場　東京・大阪　中山太陽堂總本店謹製

萬有錦箋

世界名乞丐
—行乞巧妙藝術誌—

身懷十二金鎊

在倫敦或英國其他的重要都市之中流的浪人們和有藝術手腕的乞丐，有時也能很幸運的聚有好多財產，最近有一個乞丐，因爲他的身上，有十二鎊的金錢，而在倫敦市的西面向人求乞，所以被警察拘了去，判罰拘禁三個月，這個乞丐，在法庭上，訴說他非常的貧困，差不多要難以生活了，所以做這求乞的勾當，可是後來被法官在他身上發現了有十二鎊的財產，便罰他監禁三月，並提出五磅作坐監時的生活費

死後舉行宴會

威廉司蒂文遜是著名的「蘇格蘭的乞丐之王」他在臨死時、書一遺囑、要舉行一次盛大的宴會宴，請所有的求乞藝術的乞丐、而使他們在他陳屍待殮的時候、都來一親遺容、那麼他死也瞑目了、這個盛大的宴會、說來眞非常的驚人、一共租借了三間倉屋、宰羊三十頭、以作宴客的菜餚、另外飲料方面、啤酒吃掉不知其數、而最上等的威士忌酒、又有八加侖之多、可知這個宴會、化去了不少的錢呢

三千英金遺產

倉防龍、這個可憐的人是倫敦著名的乞丐，他的臉上，裝着一條很長的假鬚，一般的人都知道他五十年不知道睡在牀上的樂趣了，換句話說，便是每天睡在地上，可是他逝世而後，却留下遺產三千鎊

兒子是大學生

可是這裏更有一個求乞手腕很高妙的乞丐，叫特姆弗蘭斯，他把求乞得來的錢，送他的兒子進愛丁堡大學讀書他的求乞方法，手裏拿了兩隻口袋，在路上如果有一位仁人君子把一個錢幣投入他的一隻口袋裏，他會使另外一個注意而同樣的施捨，更會說「我的兒子在大學裏念書，請帮他一些學費！」兒子在大學裏、父親求乞而供給他的學費、也是一件很有趣的事情吧？人們聽見了不消他求乞、也會樂於解囊後來這個青年、曾一度入閣到老死的時候、年紀也已不小、在英國至今把這件事傳爲佳話

捐贈鉅額遺產

巴奈奧夫書是一個有名的愛爾蘭乞丐，他畢生求乞到二五零零金鎊，曾寫一遺囑、說明死後要將此鉅欵資助一般親友中的貧困者，但有一位牧師勸他捐給羅馬某慈善機關他便聽了牧師的話，全數捐去，後來教會方面，時常說起這乞丐的偉舉，所謂雖死猶榮實可當之無愧

普魯士之總督 高林結婚禮
由希特勒爲証婚
門票售一百佛郎一枚

柏林訊、普魯士總督高林、於四月十日與愛米（名）桑耐曼（姓）女士結婚，結婚典禮甚爲隆重、由全國總主教穆勒、親自主持、高林方面之證婚人爲元首希特勒、及不管部閣員凱爾，婚禮畢後、在凱撒霍夫大旅館大張筵宴、星期二晚則在恩特登林登歌劇院舉行跳舞會、向國務院索購門票者、達二萬五千人此項門票售價自一百佛郎起至一百五十佛郎不等云

◇……友邦日本帝都舉行花祭

我滿洲國皇帝陛下訪日之際正當友邦帝都櫻花盛開鮮艷美麗燦爛景色春光之時四月八日恰値釋迦佛誕日依照恒例於是日舉行花祭此圖即花祭時所攝云

故都桃色慘案
十一日開庭審理
因觀衆擁擠秩序大亂而延期
事前逯誘劉姦宿

北平訊、轟動全中國之北平志成中學校內發生之情殺案劉景桂逯明兩主角、地方法院本已決定於十一日晨十時、在大法庭公開審理、因各方對於此案均極注意、臨時增加旁聽券二百張、詎於十一日晨七八時、地方法院門前、不約而同圍聚等候旁聽者、已有八九百人迨至十時左右、法院樓門前面院中、竟有五六千人之衆、法警無法維持秩序、紊亂已極、至十時三十分、旁聽人不服制止、一擁而入、將樓上大法庭、佔據、其上下尙復擁擠不堪、已無插足之地、院長周起鳳、當商同原審推事、宣告改期、而一般旁聽人仍不肯散去、後在樓門外張貼改期再審四字紙條兩張直至午後一時、始陸續散盡法院門前有不少小販、有如廟會、其熱鬧情形誠空前所未有、可見社會上對此桃色慘案之興奮也、後經探詢、各旁聽人散去之後、法院庭丁在大法庭棹椅之下、檢出不少磚塊石頭、幸此案未能開庭、如此改期、否則勢必發生危險、而法院樓梯欄桿亦被毀損不少、劉景桂逯明兩律師、午後曾赴看守所接見、與兩當事人一度研究案情、關於此案開庭問題、法院方面於十一日下午三時曾經討論、有主張改爲在法院樓後花園設棹審理、旁聽人預先發給許可證、請公安局派警維持秩序、並在旁聽人未入席之前、須受嚴密檢查、以防意外、其開庭期當在十日之外、一說已定改爲不公開、臨時秘密提出審訊其時間則在法院規定辦公時間之後二小時至發稿時法院對開庭期、尙未公開宣佈

◇……起訴書……◇

劉景桂情殺案、轟動一時、各界人士頗爲注意、法院偵查之結果、爲局外人所鮮知、現覓得該案起訴書原文、照錄於後

北平地方法院檢察處起訴書

被告人劉景桂女性二十四歲
逯明男性三十四歲、右被告
民國二十四年訴字第四七號殺人一案、偵查終結、應行起訴、玆將犯罪事實、起訴理由、及所犯法條、開列於後

犯罪事實

緣被告人明、曾與滕爽有口頭婚約、其後復由宜化縣建設局長張選閣爲媒、與被告人劉景桂訂婚、民國二十二年十月間該明在南京與滕爽相約結婚、同年十一月一日邀與滕爽在北平行結婚禮、該劉景桂聞知、悲憤異常、該明多方運動、陽使劉景桂表示承認解除婚約、暗用詐術與劉景桂時相往來、贈與紀念物品、寄邀情書、使誤信爲有夫妻關係、而聽從其姦淫最近且於本年二月二十二日在本市北京旅館、化名李紀文、指劉景桂爲其眷屬、肆行姦淫、計五日之久、機淫所至、殺機隨之、該劉景桂遂於本年三年十六日至本市志成中學校內、用手槍將滕爽擊斃、出校正尋找警察自首聞、經該校校役王何氏譚文等追回校內、將該劉景桂交由該管巡警法辦、該劉景桂并告訴被明姦淫、該明亦經該管巡警查獲、同時送案、本處併案偵查、驗明滕爽尸身、偵悉前情、認定該被告人等之犯罪事實

起訴理由

本案滕爽尸身、經本處驗明、委係因槍彈擊傷身死、訊據被告人劉景桂供稱、由本籍宣化縣建設局長張選閣介紹、與逯明訂婚、其後即被姦不止一次、最後於本年二月二十二日、由宣化到北平、在火車上遇逯明、又被他將我行李攜至北京旅館內、他住至二十六日、又被姦淫、他與滕爽結婚後、我曾說過、或是他死、或是我死、立意報仇、購得手槍、假冒李秀英之姑母、至志成中學見滕爽、當場將其擊斃、我見大仇已報、應受法律制裁、遂出校尋找警察投案自首、王何氏、譚文等到我面前說他們負不起責任、央我回志成中學去、我說回去的、等語、核與王何氏、譚文等證明、滕爽被擊前後之情形相符、被告人明亦供認與滕爽結婚後、與劉景桂解除婚約、復與劉景桂通信、並贈與像片、花瓶、以及姦淫不記次數等情不諱、核與劉景桂所訴各節相符、查該劉景桂衣箱內、有明於解除婚約後所贈之像片及花瓶、與所寄之情書足以證明該明對於劉景桂施行詐術、一若婚約尙未解除也者、又查北京旅館旅客底簿、記明李紀文帶眷屬、住二十一號房、二月二十二日到二十六日去、並經該旅館茶役買元到業、證明化名李紀文者即明、而其眷屬即劉景桂、足見該明以詐術籠絡劉景桂、誤使信有夫妻關係、而聽從其姦淫、該被告等犯罪行爲、既據證實應予起訴（未完）

蘇俄幼童參加謀財害命案者激增
政府改頒嚴勵酷刑
嗣後對十二歲幼童犯刧盜處死刑

莫斯科電、蘇俄人民之犯竊盜兼殺人罪者、年在十八歲以上、均處以死刑、但現經中央執行委員會下令更改、將犯者之年歲降至十二歲即處以死刑、命令中之序言說明變更此條刑律之本意、在剪除幼童中之犯罪行爲、死刑以槍斃行之、聞此種嚴厲辦法、乃事實上所必須、目前犯罪者特多、似非監禁所能阻止、青年幼童參加謀殺案者、數日激增、不得不將刑律改訂也、又此種辦法本違蘇維埃哲學之根本原理即犯罪者自能改善其過決、何必加以懲罰、且其所以犯罪者、完全爲環境之關係、孰知此種理論之結果、足以威脅社會之秩序與國家之安寧、故蘇維埃當局不得不採取嚴厲之救濟

袁項城優禮王湘綺
—不過爲籠絡賢俊手段—

當民國初年、湘潭王湘綺先生（闓運）、耆年碩望爲海內一人、民國元年、被命爲國史館長、會國家多故、史館未及開始、先生亦迄未任事至三年、海宇澄淸、春日和暖、先生神明聽强、不減少壯、項城乃特電長沙、請其來京一遊、先生亦欣然就道項城則先期屬有司、預備館舍、以備先生下榻、並派先生之高足夏午詒秘書、爲招待員、及先生到京就館後、項城訂期接見、爲特別定一名詞、曰「延覲」以別於普通之覲見、而示優禮耆儒之至意、實則「延覲」與「覲見」名異實同、不過用一延字、字面上、較爲好看而已、此亦可見項城當日籠絡賢俊手段

秦淮歌女入學被拒

南京訊、秦淮河歌女以入學被拒、現擬具呈社會局轉呈教育部、請核定歌女可否入校讀書

魯鄆城縣發現古代艨艟
共三艘尙未朽爛
艦內尙有鐮刀瓦壺等

鄆城訊、山東省鄆城縣距城五十里由農民掘獲古船三艘、不知爲何代遺物、已引起考古家之注意、當爲農民掘取時、入地二丈、該船僅露半身、統計該船每艘長約八尺、質爲假木、並未朽爛、僅爲便利發掘起見、特將該船拆爲板條、共計一百六十餘塊、先後在船內檢獲鐵錨一個、重可數十斤、鐮刀三柄、長約三尺、斧四柄、均銹色斑斑、嗣於艙中檢出磁罐、及瓦壺等十餘件、大小不一、罐有三耳、壺系端柄、並於另一艙內、發現小青錢百餘枚、大者竟如現代之銅元上鐫大中天元天佑淳元端平慶通等字樣、此外尙有篆字、惟以銹色剝蝕、致一時頗難辨識、說者謂該船係施耐菴所著之水滸傳下所謂蓼兒窪之艨艟戰艦是也惟證下之所鐫天元年號、則此說似難成立、按之鄆城、春秋時指爲西鄆、唐宋以後始稱今名、宋史所指梁賊冦、以三十六人踪橫江淮之宋江即生於此云

德國名將 魯登道夫
慶祝七十誕辰盛況

曼涅電、歐戰時德國名將魯登道夫將軍四月八日七十壽辰、氏於八日接見路透社記者時、發表鋒利的談話、且稱「余爲一非基督教者、且爲一『異教徒』、然仍引此以自傲」「據魯氏之意見以爲德國恢復强迫軍役之制乃和平的保障」、氏以爲一切人民均趨向和平、法德人民亦不能例外惟彼等爲「暗中欲統制世界之幕後的勢力」所煽動、而驅入於戰爭耳」、當日道氏慶祝壽辰時、同時將開始重作政治的活動、與國社黨言歸於好、希式拉已下令全國升旗誌慶、國防軍派員來此祝壽並發表演詞云、按魯登道夫將軍、生於波森地方、一八八二年從軍、至歐戰時升任至陸軍少將、曾參與一九一四年八月進攻里愛日一役但不久即調往東邊、任興登堡之參謀長、一九一六年興登堡任全國陸軍總司令、魯氏仍任總參議之職、戰勝羅馬尼亞、爲魯氏之功、積後此專任西線戰事、一九一七年至一九一八年間之數次大戰、悉出魯氏指揮、氏於一九一八年十月去職、赴瑞典遊歷返國後即卜居此間、此後僅參加公共集會一二次、某次曾有反對共和之表示

匈名提琴家 維克塞逝世

羅馬電匈牙利提琴家維克塞 FFRENCDEVECSEY 於四月八日在此間逝世享年四十二歲云

美及魅力之近代化粧料

タンゴドーラン

坦 哥 德 蘭

內務省衛生試驗所無害證明

制服啊 再見巴

脫去制服勢如出窩小鳥一般的諸女士

請閱你們的化粧學之第一課之坦哥德蘭

敬告用者！ 盥面後先拭以清爽雪花膏再用指尖沾取坦哥德蘭少許以磨擦之再用藥布以輕拭之後用固形坦哥德蘭以完美之决無荒肌之敝不但經濟而且又省時也

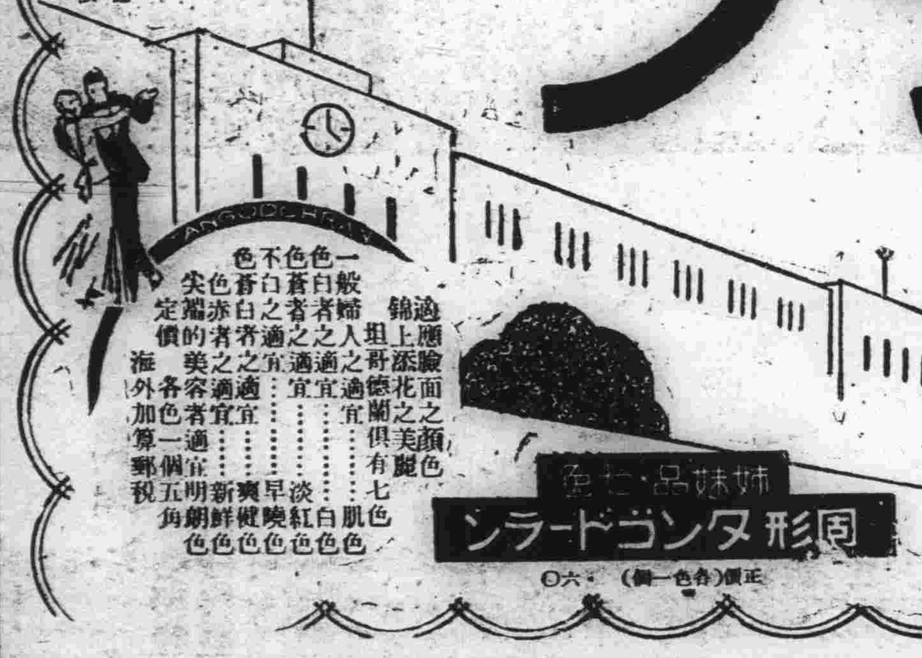

適應臉面之顏色
錦上添花之美麗
坦哥德蘭俱有七色
一般婦人之適宜……肌色
色白者之適宜……白色
色蒼者之適宜……淡紅色
不白者之適宜……早晚色
色蒼白者之適宜……爽健色
色赤者之適宜……新鮮色
尖端的美容者適宜……明朗色
定價 各色一個 五角
海外加算郵稅

姉妹品 固形タンゴドーラン

正價（各色一個）六〇

日本總發賣元 株式會社鳳島メール本舖 東京・大阪

爺嗎兒 EMOL

嘔吐鎭靜之第一藥！

爺嗎兒（エモール）已經日本醫界耳十數年長久時間之賞用其眞價不言可知矣

爺嗎兒（エモール）是補勞母之有機化合體故無如麻醉劑等之有可忌的副作用最能速迅鎭靜嘔氣、嘔吐、以爽快心身已博得大病院、大家之賞用矣

注射液 二cc 五管 一二管 五〇管
小兒用 一cc 五管 一二管
錠劑 三〇錠 六〇錠 病院用 二五〇錠

文獻說明書進呈

嘔吐鎭靜劑

姙娠惡阻、神經性嘔吐並因消化器障害各種之嘔吐

噦噎、胃痙攣之鎭靜

並船、車、航空機之暈眩用

滿洲國及關東州特約代售處

（順序不同）

大連市浪速町 日本實藥株式會社
同 吉野町 大正堂商店
同 信濃町 大洋堂商店
旅順市乃木町 田中濟生堂藥店
同 若葉町 宮竹藥房
新京日本橋通 井上誠昌堂
新京吉野町 大和藥房
新京城內大馬路 安達藥房
同 北馬路 丸三大藥房
奉天浪花通 井上誠昌堂
同 鶴原藥房
奉天加茂町 日本實藥株式會社
奉天小西關大街 井上誠昌堂
同 小西關大街 佐藤廣濟堂
安東縣市場通 一木且治藥店
同 七丁目 井上誠昌堂
遼陽大和街 安達藥房
哈爾濱道外正陽街 旭昌號本店
同 傳家甸南馬路 糧井泰昌堂
同 八站 日本實藥株式會社哈爾濱出張所

大阪・道修町 田邊五兵衞商店

滿洲報
哈爾濱版

哈爾濱站與濱江站 已行開始聯絡
聯絡路築成十五日起始 今後運送貨物省却手續

哈爾濱站與濱江站、雖然是相距咫尺、可是向無聯絡、廣軌線到來的貨物、在哈爾濱站卸下後、祇得用馬車載乘、轉送到濱江站、再向各地運送、鐵路局接收北鐵後因感覺不便、在三月廿四日即開始建設哈爾濱站通濱江站的聯絡路、此工事已在本月八日告終、而於十五日開始聯絡矣、其聯絡方法、是將舊北鐵車、聯同原載貨物開到濱江站、再另移載在國鐵車上、此運送費一基羅爲五角、以車爲限、較從前不利、且省去若干運費、所以一般商民、皆稱便利

道外電話局 裁餘之人員 亦將有安插

本市道外南勳街道外電話局、自經電々會社接收後、該局舊有員工、皆有恐慌之色、以爲危機立至、昨經電々會社工程科長親赴該局召集訓話、發表舊有職員、仍任原職、決不輕自更換、薪俸亦如從前、至於該局舊有之工務員三十餘名、該會社除留十餘名外、餘者均與介紹各路線服務、決不致有失業之虞云

鐵路局爲便利旅客 準備遊覽列車
在娘娘祭與賞花時運行

春是蹦々的到了北國、江邊碼頭、多滿帶着春意、有閑階級的人、是正準備逛公園遊江沿、看賽馬、復有些善男信女們、是指日以待的準備拜娘娘廟、哈爾濱鐵路局亦準備着在這勝日良辰、運行遊覽車、乃與濱北拉濱各沿線的愛護村、取一聯絡、執一地中心主義、濱北線定在海倫或綏化、拉濱線決定在三家屯舉行娘々廟祭、在這廟祭的五月十八日前後五日間、由濱江站開臨時列車、各係々員亦於十三日分途出發進行準備、並且計劃赴呼蘭觀杏李花之遊覽列車、因北鐵已行接收、在東西兩線亦計劃作此盛舉、其地點定在有北之濱綏線阿什河、與濱洲線之安達云

因江水低淺 擬人工修築
航聯局開船準備

自六日以來、松花江完全解氷後、航業聯合會、對輪船行駛之準備更積極進行、惟因江水初解、氷塊尚多、一時船舶難於駛行又加水度較淺因之該聯合會擬於最近期中如不漲潮即開始人工修築以資速利水運云

全市人口確數（續）
五十萬零五百廿六名 國際別性別調查翔明

其他外國人、男三三〇、女三六三
合計男三一、五七四、女二一、九一〇
第六調查區太平橋管區戶口數
國人、男一〇、〇八四、女六、三七一
日本人、男三五一女三〇六
蘇聯人、男五、女四
無國籍人、男一六女三
合計男一〇、四五八、女六、六八四
第七調查區顧鄉屯管區戶口數
國人、男三二、〇二〇、女二二、八一七
日本人、男二七六、女二二八
中國人、男一三、女八
蘇聯人、男一、女七
無國籍人、男二七、女二四
合計男三二、三三七、女二三、〇八四
第八調查區松浦管區戶口數
國人、男四、二八二、女三、〇九六
日本人、男一一女四
蘇聯人、男二、女二
合計男四、二九五、女三、一〇二
第九調查區水上管區戶口數
國人、男二、五六一、女九六一
日本人、男四
蘇聯人、男一三三、女一五一
無國籍人、男四八五、女四七六
其他外國人、男八女十
合計男三一九一、女一、五九八
特種區域戶口數
國人、男九、〇五五、女一八四
日本人、男五九五、女三一五
中國人、男三四一、女四
蘇聯人、男一三五、女六四
無國籍人、男一七、女二八
其他外國人男二八、女二二
合計男六、三二六、女六一七
未定區域戶口數……參考
國人、男一、一四七、女一、〇六五
合計男一、一四七、女一、〇六五
哈爾濱特別市戶口總數
國人、男二八七、四四二、女一三三、二〇六
日本人、男一一、五六九、女九、四三九
中國人、男五〇六、女八九
蘇聯人、男九、九七〇、女一〇、八五四
無國籍人、男一九、七四八、女一八、四二一
其他外國人、男一、六七一、女一、六一一
合計男三二六、九〇六、女一七三、六二〇
總計共五〇〇、五二六
（完）

道外戶口亟待調查 搶案迭出不已
正陽署管內上月匪案統計

本市近來搶案迭出、雖經警政當局、不眠不休、加意查防、終有長鞭莫及之憾、在本年三月份內、僅正陽署界內、統計發生小搶案一十八起云

市公署開會議 討論整理文書

哈爾濱特別市公署、對於文書處理、認有革新之必要、並會於三日以第三四號訓令分行在案、玆聞市署定於十五日午前十時、召各處科服長等主要人員等、於市長室開催文書處理規程實行委員會議、討究一切以便自廿日起始施行云

德利湧麵莊 深夜入窃盜
丟失白麵多包

本市道外太平街派出所管界黎明街門牌十六號德利湧執事人王靑山年四十八歲、河北吳橋縣人、於本月十三日上午四時十分許、來所報稱於本日上午〇時三時分許、突被窃賊將門橇開、窃去白麵二十八袋義昌泰四號小麵十五袋、雙合盛三號小麵七袋、共値國幣七百餘元、請爲轉報正陽署通緝查找云

被搶滿一日 始到署報案
愚哉張文林

在十一日午後六時卅分、道南南新署管內東順街二八號雜外貨張文林處、突來二名怪漢、稱要買煙乘張不備、舉出手槍、命不準聲張、外一名即將錢櫃打開、搶去哈洋一百四十元國幣一百元、奪門而走、張於十二日午後始報告南新署、無奈事隔一日、匪已早逃無踪矣

警察廳注重民命 禁銷不良藥品
各藥商出品須送廳化驗 認爲有効後方給證准銷

哈爾濱警察廳衛生科近者市內藥商關於行銷各種成藥雖有效於病症者甚多、而不良之藥品購服誤病者亦爲數不鮮、衛生科以醫藥關係民生實屬重大、若不加以相當取締辦法一般民衆既難免假藥之欺、甚至有誤生命故該科決擬實行禁銷不良藥品、並令各該藥商對所行銷之藥品須必送科化驗、俟經化驗無毒認爲有效後發一證明方可銷售云

兩場小鬪毆

本市道外北十五道街門牌十五號、住有理髮匠李振武者、年三十四歲、湖北人、於本月十三日午後二時五十分許、因往一面街門牌四號徐良玉處要賬、該徐某不惟不給、反將李之右眼打傷、李某請求赴一面街派出所報告、請求逮捕、該所當將被告人帶所訊問、據供徐良玉年三十五歲、湖北廣濟縣人、因於元年十三月間、借得李振武國幣五元、今來要時、則稱國幣二拾元、因民無力償付、致生口角、李覺將我屋內之茶壺茶碗完全搗毀等情、該所巡官張金武、以二人各執一詞、遂即備文轉送正陽署訊辦矣

玆有陸軍第十八旅呼海鐵路護路軍司令部之上尉參謀蔣金鈺者、年二十四歲、離縣人、於本月十三日午後三時、因往道外北七道街福昌棧與旅客段某要錢、不知因何覚與該棧住婦謝李氏者、發生口角、繼則覚一武裝楚々之軍官、與一襤褸不堪之老媼、互相動武、該婦竟將該軍官之黃呢大氅撕壞、該軍官情急之下、報告派出所請求判令賠償、該所當將該婦帶所訊問、據供年五十歲山東人、因其與我弟口角、民爲排解、詎該軍官覚將氏打傷甚重等云、該所以二人各執一誓、當即備文送交正陽署訊辦

通知各妓女 繳像片兩張
準備實行檢黴

關於哈市娼妓實施檢黴問題、爲期已屆、現經道外正陽警察署南新警察署、命令界內妓女、送呈二寸半身像片兩張、除編號留底備查外、併發給各妓健康檢驗證一紙、以便各妓、如期前往驗檢云

路局再發放 二次退職金

關於以前北滿鐵路之蘇聯職員之退職金一節、前已支付一次、但對於未經支付者、頗爲一般職員之期待、玆聞路局方面、擬於十四日開發二次支付、並聞此次支付者除於第一次之最高幹部外大致爲各站之站長及普通幹部職員云云

修築松江堤防
中央已允先撥百萬 建設局鈴木科長歸來談

爲永遠避防水災、確保人民安全計、哈爾濱特別市都市建設局、特積極籌劃修築江堤、而該局總務科鈴木科長、曾爲此事、一再晉京面請中央撥給經費等情、玆據鈴木科長歸來對記者談稱、中央方面已認爲此項、關係全國公益、允爲籌措撥給以便興工、惟該堤修堤規定三年期限、需經費八百萬元、對於此項巨欵、將來中央方面能否完全撥給、或由哈市籌助若干、尚未解決、但中央方面擬於七月先撥給百萬元、以便動功修築云

市長注重體育
將興修市署職員體育場

哈爾濱特別市公署市長呂榮寰氏、鑒於署內職員公餘之時無有相當運動、因之呂市長擬組織體育會以作公暇之運動消遣並已提議由職員俱樂部經費項下撥支百元、以作體育會費用至於會場擬於市公園電影院迤東前爲棧園之舊址、作爲體育場一排球場附近之網球場沿用公園西南角球場至足球場另設籍以聯絡同人感情並可鍛鍊體格

哈爾濱正陽十四道街
花柳病專家
天和醫院
遷移紀念特別減價二十天

◉藥針價格◉

淋病藥針一	一元五毛
清血藥針一	一元
德國花柳針二	二元四毛
三	二元六毛
四號藥針	三元
五	三元二毛
六	三元六毛

特別藥針遂時定價

破天荒的大犧牲
贈送伍萬元好機會

本行精製之補血壯力强健身體黑色補丸聖藥行銷二十餘年功效偉大早已風聞全國無不有口皆碑爭向頌揚日得服者謝函不勝枚舉茲因酬謝購服者起見定於四月一日起買一盒贈送一盒買一打贈送一打限於五萬盒爲止決不展限純係酬謝服者雅意誠懇實情非同減價藉資推廣銷路者可比幸服者諸君諒查時機不再來曷速購買焉

主治病症列後

腎虛血虧五勞七傷先天不足後天虧損手淫過度陽委絕嗣四肢疲倦腰酸腿痛思慮過度赤白帶下子宮寒冷久不受孕等症

服之立見奇效

購服瑞有氏黑色補丸諸君注意黑色補丸須有瑞有氏字樣免防假冒近來奸巧之徒每多假充欺人希圖漁利稍有不愼鮮不爲其矇弄也該黑色補丸上至全國府下至縣局均經化驗許可註冊得有佳伏證書推售二十年來起死回生仙丹靈劑無是過也第恐奸巧之徒魚目混珠假藥悞病有關生命幸購買時詳細查看爲要

定價大洋每盒壹元　每打拾元　特製大盒每盒三元　每打三十元　外埠函購皆可寄郵各埠大藥房凡經售西藥者均有代售倘無處購買將欵匯至總行或各分行購買立郵不悞總行上海英租界福州路八十二號瑞有氏藥行

滿洲國分行
奉天商埠南三經路分所不遠福寧　瑞有氏藥行
哈爾濱道外純化街八十七號　瑞有氏藥行
營口永世街門牌一百二十號　瑞有氏藥行
大連西崗平和街四八番　瑞有氏藥行
安東後聚寶街十八號　瑞有氏藥行

△各省縣分銷處列下▽

營口中西藥房、營口亞東藥房、營口義興成餘記、大連華西藥房、大連華泰藥房、遼陽義和堂、奉天金城藥房、公主嶺三合公、開原德祥厚、蓋平天一堂、新大德堂、奉天大生藥房、奉天五洲藥房、四平街京五洲藥房、吉林中西藥房、吉林五洲藥房、吉林新興藥房、新京中西藥房、張家灣華西藥房、双城堡永德堂、阿城世昌永、寗安德慶福、一面坡玉盛隆、烏珠河恒盛元、扶餘慶昌福、五常保元堂、佳木斯盛發和、三姓德慶昌、富錦和發廣、勃九縣世慶宏、江省德泰盛、江省中西藥房、江省五洲藥房、呼蘭永德堂、拜泉順盛福、海倫久逢長、北安鎭久逢長、克山德興祥、綏化錦和盛、甜草崗天德祥、巴彥榮盛玉、望奎錦和盛、納河錦和盛、黑河廣興發、濱江協天藥房、濱江寰球藥房、濱江華美藥房、濱江亞洲藥房、明水縣德源興、泰安鎭華西藥房、三道鎭天和成、對靑山和發源、安達吉盛隆、海倫錦和盛、望奎同發盛、呼蘭德興祥、一面坡永生藥房、昌圖中西藥房、葦沙河德增和、方正玉盛和、梨樹鎭世慶宏、賓縣東升和、双城天德長

本書每部內附自動共益票奉贈購者諸君利用此票則 不費分文可得此書

仿元人繪圖
三國演義
出版

本社特覓善本之三國演義、並請名畫家繪圖、逐圖插入文中、現已印成發行、玆將其特點畧述如左

△特點（一）本書圖像悉仿元繪、與近代坊間刻本之繪圖、迥不相同、盖因日本內閣文庫藏有元刻三國志平話一部（此書今祇一部、一部尙在中國）其中所繪圖像、與今日流行之演義刻本、頗多懸殊、觀圖中人物服飾器用等等、可見今人歷史上之想像較元代實大有變遷、此書既爲稀世珍籍、本報乃特請日本名畫家香月尙先生依原本逐次仿繪、不爽毫厘、可稱藝苑之佳作不第足供考證已也

特點（二）原書爲一百二十回、本書所繪圖像則達二百七十二圖、每一回目插入二圖或三圖、較今日流行本之圖像大爲增加、足能引起閱者之興味

特點（三）本書係裝成一單行本較之一部分裝數本不致有殘缺之弊、且亦便於携帶

特點（四）本書係用洋裝、書面美觀、關於印刷上、則字跡淸晰、大小適宜、決無傷及目力之處

定價（滿洲國幣壹元五角代價先惠　郵資不要倘若掛號外加一角）

東海散士傑作　劉孔璋譯　香月尙繪

洋裝美本布面金字一册二百七十餘頁插圖七十四

小說
佳人之奇遇

本書出現！請快看！

是書爲東海散士之傑作、文字婉麗跌宕、議論正大莊嚴、托言外事扶摘時病、記言情之韻事、述世界之興衰、美人名士、賢相良將、搜羅畢集以言情小說讀之可以英雄傳記讀之可、以世界政治史讀之亦可、誠爲文苑中不可多得之佳構、凡嗜好讀書之人士、案頭不可不備置一卷也

驚奇駭異之描寫必使君拍案叫絕

定價（滿洲國幣壹圓　代價先惠　郵費不要倘若掛號外加一角）

總發行所　滿洲報社出版部　大連市常盤町二十九番地

代售處　民聲晚報社經理部　奉天大西關大街路南貳號

發售處

大連沙河口大正通　啓明書社（電話九四二七番）
同　西崗子大龍街　啓化書社（電話五〇三一番）
同　西崗子大龍街　聚勝堂書局（長電三三〇三）
同　西崗子平和街　新昌號（電話三八四七番）
同　西崗街　協源茂（電話五七五九番）
同　得勝街　廣合成
同　浪速町　協茂盛（電話四六三二番）
同　浪速町　中央文具店（電話六五五五）
大連市浪速町三一　永興文具店（電話二一二四四）
同　東鄉町　聚勝堂書局（電話二六九八九番）
同　連鎖商店街　右文閣（電話三三一五番）
瓦房店　長發祥書局
同　日新書局（電話五五五六號）
復縣　天德福書舖
公主嶺河南　春瑞祥書局
奉天市鼓樓北　福陞北號（電話三六四〇號）
同　同　同大印書館（電話二七二七號）
同　同　章福記書局
同　鼓樓南　關東印書館（電話二九四三號）

奉天市軍署大街　震泰報館（電話四二一七號）
同　商埠地西市場　文化廣播社（電話四三五四號）
安東財神廟街　宏文書局
吉林河南街　裕興書莊（電話七五八號）
同　同　萬順德書莊（電話六六七號）
同　河南街西頭　成文厚書局（電話八〇五號）
新京大馬路　德和義書局
同　老德和昶（電話三三五二）
同　北門外　同文書局
哈爾濱道外　極東派報社
同　道外　震東報社
江省泰安鎭南大街　德利
延吉東大街　新文盛書社（電話十八號）
鐵嶺西門裏　新華書局
遼陽城內東大街　源興仁（電話一六七號）
同　二道街　義平書局
營口永世街　亞洲派報社（電話一三七三號）
貔子窩西街　仁術堂
城子疃新市街　永源書局
莊河縣下街　永源書局（電話九十二號）
其他各地有名書局及各地滿洲報分社及民聲晚報社

小說 劍骨琴心

第二十三回 走京師客途逢知己 擺擂臺力士發狂言

（五十四）

數月之前、東廠表直點了乘筆、要收羅時望、因如居名譽甚重、數叫人來致意、說要特本保薦、如居本欲棄官、所以托病辭、家貧需此微祿、屢遣親信之人、絕表直不信、居覺告了三個月假、探聽、如居恐裴直探察、吩咐家人、俱說病重、威公家人進京、大約正在此時、上英道、這不消說了、我一路擄着無限發疑、豈知不特不死、并且未病、其樂如何、今日須痛飲至醉、一則一與你替、居濁不懷之喜、我囊無一錢、久調之懷、但我囊無一錢原穀、吾弟、可在餘費、足供半穀之飲否、紹甲道、窮儒館、尚雖是無幾、然十日之飲、覺格如、不知因吽意兒去打了十、舫酒、不弟欲細老兄暫什幾、紹甲道、去看大言牌、且看裴監、時、那邊、有多少大言不慚的人、士英說了、我聽了、馬兒的喜信、快樂的了、不得、明日便和我兄同去、紹甲帶着意兒、當夜無話、來日飯後、覺和士英投東、間明了路程、一路上男男、門外、法輪寺來、卻是大、女女、車水馬龍、遠遠望、言、一座大寺、前門、一座高臺、兒見前面、出了東門、遠遠望、有長旗、看看走近、見那旗、上現出斗大的黑字、一邊是、任四海狠男兒爭誇大口、一邊是、遇一個弱女子只任低頭過、紹甲道、不想是個女人、任這地、奇怪了、士英道、休看輕了、女人、我前日在豐城、看兩、那個賣解女子、也就服他的、職氣哩、因把走索之事說了、一遍、紹甲道、這也真算做、了絕技了、走近臺前、只見、東首台柱邊、放一雙硃紅木、斗、斗裏橫着挿一株紅竹竿、竿上五色綵線穿一扇錦邊、繡面豎頭牌、隨風招颺、上、寫大言牌三字、紹甲道、吾、兄若肯出擂、便可先打碎此、牌、莫後上臺、比見一個大漢、笑、擡頭看去、上橫着大紅全幅、領、匾額底下寫出四個大金字、是、天下無雙、士英笑道、這與是大言不慚了、臺柱上、掛着一付板對、上寫着、拳、打南山猛虎、腳踢北海蒼、龍、看那臺上、卻是三個高、座頭、正中一張交椅、上、首的架起、在一個盤龍座上、是花綉金紅紗椅披、安一個、繡心綴邊暗龍紋的坐墊、兩、旁兩張紋椅、一色披着白、金椅披、也安着綴邊虎墊、後面、一字排開、四枝豹尾

鎗、東邊斜擺一張紅櫃、上大平跟子、紙墨筆硯之類、櫃邊一字兒擺着四張椅子、西邊斜擺着一座架子、內諸般兵器、臺頂蓆逢密密、不露一些日色、飛角四柱、用綵紬纏掛、裏嵌着銅毬、鏡、耀眼生光、下面鋪着、場絨毯、談起九鳳穿花色、四面遊入擺擠、言語嘈雜、遠遠的搭着蓬帳、賣那茶酒、吃食、也在棚下挂招、紅傘也、走方賣藥的、是撐着一個、賣西瓜的、嘴裏叫、梅湯的、大錢一塊、那些賣冰一片、抓着那銅甌、孩響做一看時、的入心裏發、嗜進寺裏婦女、那山門、大殿、只有幾個鄉、是倒敗、大殿、也高大羅漢、在殿中拜泥佛數木觀音、看那晦氣臉的金南海觀、幾個、泥塑化裝的和尚跟着、錢、並無熱鬧、又是一座小方台、着擂台、卻沒匾對、紮兩個、也掛綵紅、中間設着兩、兒、甚平常、一張公案、時、卻紅樽團、遠看得完、條末聲鼎沸、遠遠的旗號、曳入鼓樂喧嘩、兩枝頭、高一聲低一聲的吹將近來、幾對檢棒過去、只見前面、個女子白馬、騎着白兎也是的、細鬃着、一個道士、騎着黑虎也似的、滾毛黑馬、卻正是豐城江中所見之人、士英暗想、這斯又到這裡來、作怪了、細看那女子、有六七分姿色、瀟灑得怕人、後面喝道之聲、又是一位官員過來、掌扇上寫著德州副堂、須與各上台去、那道士便向擺臺上居中高坐、兩個女子列坐兩邊、那官員坐在小臺左邊、有四十多歲年紀、一個金黃面皮、臂上搭著幾根無毛短鬚、騎在那紅絨交椅上、一手拿着白紙摺扇、一手撚著青紗圓領、不住的亂揭、只聽得小臺上兩枝頭號、齊的掌了三聲、那臺下便發起擂來、齊齊發一聲喊、把臺下的眾人嘈雜都禁住了、靜悄悄的沒一聲響、只見道士掀起鬍鬚、高聲說道、貧道兄妹三人、在四川峨嵋山學道、參峨嵋山中、蒙仙人法旨下山、普度遊歷人間、精熟武藝、練習拳棍之人、同歸大道、列位看官、不可當面錯過、果有英雄本領、上臺一道、說罷、臺上人又齊齊發一聲、只見人叢中、早擠出一條大漢、跳上臺去

第二十四回 賣解女打擂過那術 大英雄援手作求人

那道士立起身、把手一拱道、請坐、擺上那上、大漢便向擂內、坐下、那上一個人敲着天平、那大漢身邊拔出四五錠小銀、那櫃上一人接下天平、提出一戥子稱了、在櫃內取出一封銀子、稱了、問了大漢、拿了紙押、寫了些什麼、叫大漢畫了押、一個走下台來、連銀遞與州同看過、叫着甘子、歷在公座之上、只聽那小台號起、連掌三聲、許多人役、齊喝一聲放打、這邊台上衆人、也齊々發一聲喊、就在那臺上、擂台上右邊坐的一個女子、把身上的紗衫紗裙卸去、下黃金紗袴、元色綢紗抹胸、繫着紫兒

危險生命

色之爲害極深、傾家蕩產、敗德傷生、於此三年前余戀女色、染患淋病、急用藥針藥水調治、廿日全愈、轉年春淋病復犯、魚口大發、又至該院打針調治、余問因何又犯、院長云又復傳染、應多注幾針、定能除根、余依言數日後、果然全愈、因而遠離女色、投如蛇蠍、不料今春毒病大犯、破傷楊梅、互相交加、余想既斷色慾、何能又犯、再四思維、如夢方醒、前兩次皆爲頂藥所治、恐實難除根、故不敢再行亂治、正值危險之際、有友人介紹過正名醫（楊子榮先生）前充公安局醫官、現爲醫學會長、四世家傳、內外兩科、治症有法、斷病如神、雖未單掛花柳招牌、對於此症、實有研究、不用毒藥、不傷氣血、竟用淸毒解毒之法、不留遺毒、眞良醫也、余往診治、所談病原、分毫不差、服藥兩料、果然梅毒除根、氣血康健、脫離生命危險、又免遺傳子孫、余無恩可報、與道外正陽北十六道街口路東、門牌八號、院內（士壤先生）傳名、又爲同病者察告、諸君請試、方知眞僞

表揚人 丁香九啓

愛讀本報者鑒

逕啓者本報發送力求迅速今趁京濱線增添夜車之機會更得捷便哈埠之報率於當日抵哈設於午前十時倘未接到本報者務希通知本辦事處是幸

哈爾濱道裏馬街四二號

滿洲報北滿辦事處啓

電話六五一〇番

哈爾濱 孔氏醫院廣告

啓者本院近因事務繁多、診者日衆、特又延聘滿西各大專門醫師拾數位、分科担任、經驗宏富、手術精良、並添置各科最新醫療器械電料等、更設有專門戒煙科、能於最短期間內、毫無痛苦、完全解除、暨各種花柳、各種注射、均有特別良方、藥費及手術等費尤屬低廉

院址 總院 正陽街西口外南拐角路東 分院 正陽四道街亞洲西藥房內

道外電話 二三五三 二一二三

延年益壽 滋陰補陽……的！

性慾聖藥 金剛鐵色藥片

▲當治先天不足後天虧損青年誤犯手淫以致虧腎或結婚過早不知節慾房事過度大損元氣夢遺滑精陽萎不舉失眠氣虛頭暈目眩精神不振腰腿痛疼四肢無力以及男子乏嗣女子不孕等症一服此金剛鐵色藥片不論遠年近日立即神効無病服之補血強精健腦益壽實空前未有之神藥今爲酬各顧主凡買一盒贈一盒多者更優待（孕婦忌服）

定價 每瓶一元四角每打十四元 加料每瓶四元每打四十元概免郵費

代售處 ▲新京、中法大藥房、五洲大藥房▲奉天、大生藥房▲安東、大生東藥房、中西大藥房、中興大藥房▲奉天、金城大藥房▲海倫、久逢長、中發大藥房、耀廷大藥房▲遼陽、咸春堂藥房▲依蘭、同合永藥店、天民大藥房、新華大藥房▲公主嶺、義和順▲佳木斯、育嬰醫院、義和謙藥房、三合德、德泰祥

總經售處哈爾濱道外正陽九道街拐角 **福德中西大藥房**

政府禁烟◎◎限日肅清 不速戒除◎◎刑律森嚴

救國救民 拒毒珍品

亞傑氏斷癮 **亞咖單林**

此藥素（亞咖單林）戒烟無痛苦。斷癮極神速。保無洩瀉。精神加倍。潤腸開胃。養血安眠。烟癮深遠。限日戒斷。不再思食。吸用此藥膏戒烟時。照常吸烟。每吸烟後。隨即吸藥膏（亞咖單林）一口。不誤公事。照常辦公。請戒除烟癮日期。開列於後：

每日烟癮在一錢以下者。七日斷癮（一料準能斷淨）

每日烟癮在二錢以下者。十四日斷癮（二料準能除根）

每日烟癮在三錢以下者。廿一日斷癮（三料準能斷癮）

每日烟癮在三錢以上者。按烟量加藥（至多四料戒淨）

吸此藥膏後。能宣暢烟滯。潤腸滋陰。使烟量逐日自然的減少。更能打破習慣性上的犯癮時間（即犯癮時間逐日向後推延）但海洛音嗎啡一分之癮量。與大烟一錢之癮量相等。以此類推。

志在拯救黑籍爲非牟利。特價每料祗收藥本當洋五元五角

◎特約代理店哈爾濱道外中十四道街路南[illegible]藥房

招聘各省縣總經理利權優厚

Zakatanlin
new medicine especialy for people who have a habit to smoke opium and morphia have best and swift result

……亞咖單林各省代銷……

新京泰和祥、哈爾濱協天西藥房、安東東益增遠、三江省德慶宏、延吉全泰恒、奉天恒濟堂、吉林三益堂、錦州仁濟藥房、黑河寶興隆、熱河廣濟堂、營口洪春堂、龍江世界藥房、各埠縣鎮均有代函購原班回件、不加郵費銷處

性慾一事、在人生上實有至大的關係、無論何人不可不澈底了解、古語云食色性也、又云男女居室人之大倫、由此可見、乃爲人生一大要事、不然、人類由何而來、男子爲何而娶、女子爲何而嫁、人類之來、既出於男女交合、男娶爲生殖、女嫁亦爲生殖、兩性滿足慾望、則子女生焉、而其家庭之事無處不合、無時不樂、斯乃合樂家庭也、換而言之、近年報紙所見者、某與某離婚、層見疊出、查其原因、多出於女方的造意、蓋爲男子不事正業、狎妓嫖逛、使已之身體衰弱、精神頹唐、生男育女、更無希望、而男女性趣亦忽然失掉、始引起女方造意脫離、否則終身幸福無餘矣、而竟有許多的男子猛然覺悟身體之虛弱、交媾之無能、所以難討其妻的歡心、乃怨恨自己的失意、趕快尋法治療、恰購到凱輯氏補腎聖藥勃而興藥片、一連服了兩瓶、立覺身體健壯、交媾有力、且使其妻子歡心、又達到其初婚時的感快、竟以勃而興兩瓶、就打倒女子鐵板術離婚的造意、勃而興、勃而興、眞神藥也、其功偉矣、又有因男子愛情不眞、淫蕩無度、何能滿意其妻、而女子初由嫉妬、繼而脫離、且至憤而爲妮、該男子受此領教、始恍然大悟、竟課破鏡重圓、又服勃而興補其前虧、服之未及半打、可使身體恢復原狀、健康非常、由此得有愛的結晶、這也是由勃而興藥片得到夫婦甜密生活

補腎聖藥 勃而興

功用（補腎壯陽 添精益髓 發育生殖 鞏固機能）

主治（少年早婚 房勞過度 滑精早洩 陽萎不舉）

凡由破身太早、手淫爲害、以致滑精遺精、精冷精淸、子嗣缺乏、交接乏味、性慾苦悶、生趣索然、腰酸背痛、四肢乏力等症、可急服勃而興藥片、立能恢復健康、添精益髓、誠爲補腎第一仙丹也

價目 每瓶大洋壹圓六角 每打拾六元（各省各縣各大藥房均有出售處）

總發行哈爾濱 **泰華西藥行**

劉氏樂仙膏

本堂所造原名老人人樂仙膏、改爲老劉氏樂仙膏、冒充本堂樂仙膏者甚多、請諸君注意劉氏爲記、本堂主人劉步瀛謹啓

專治男子 腰腿疼痛、肚疼寒積、半身不遂、手足麻木

專治女子 婦人乾血、肚內食積、膨悶眼飽、各種猜疾、多年漏下、子宮寒冷、行經趕前、行經錯後、經血不調、赤白帶下、因毒小產、久患小產、不見閉經、久不生育、腰腿肚疼、以上各症、崩漏下血、小便下血、百貼百效、不可自誤

樂仙膏定價國幣大貼六元、中貼四元、二元八元、加料十二元、外埠倘無處購買、將款匯寄哈埠本堂、無悞原班同、郵票代價亦可

外埠代理處

奉天鐘樓南 大成藥房　同鼓樓南 五洲藥房　同小西關 大生藥房　同軍署大街 吉祥　同同 震泰報館　同大南門裏 歐美藥房　同中街 裕泰東　營口 中西藥房　同 豐利藥房　遼陽 義興成　普蘭店 義和堂　大連西崗 康德記　大連劉家屯 德記源棧　延吉 泰和藥房　大連平和街 中西藥房　同監部通 德記全棧　同 華西藥房　大連淡路町 華泰藥房　大連同 大成藥房　開原 瑞生行　同 義和堂　同 廣盛源　鐵嶺 德泰興　同 世和堂　四平街 和發久　同 德慶亨　同 天德堂　同 和發瑞

瓦房店 康德記　富錦 德慶魁　公主嶺 義和順　同 泰和春　同 三合德　新京 耀廷藥房　同 五洲藥房　同 中西藥房　新京 義和謙　同 中興藥房　同 足良方　敦化 中西藥房　吉林 五洲藥房　同 中西藥房　洮南 同益堂　扶餘 慶昌福　同 增順長　海龍 復興久　江省 中西藥房　同 五洲藥房　同 德泰盛　佳木斯 萬興元　同 和發源　同 德慶宏　海倫 久遠長　海倫 久逢長　江省 和發源　同 世界藥房

本堂秘方 **劉氏金丹聖藥** 專治男女老幼的

咳嗽痰喘、五勞七傷、吐血吐痰、身體虛弱、服此金丹、立止咳嗽、身體見爽、如得肺症、更收奇效、請患者諸君購買一試、方知言之不謬也

每盒付國幣一元一毛、各省城都市均有代售

哈爾濱道外正陽十四道街 **老福春堂總售處啓**

協和醫院

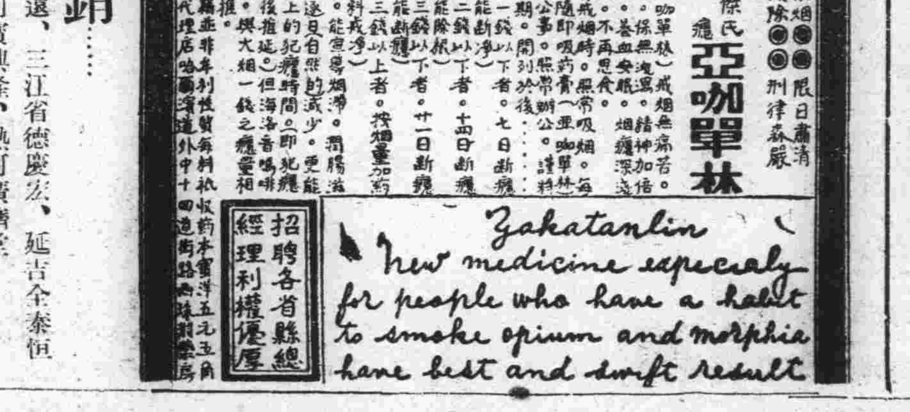

日滿協和！

哈爾濱特別市道外正陽十四道街路南 **協和醫院**

診治科目

戒煙科 花柳科 婦女科 內科 外科 齒科 眼科 皮膚科 耳鼻科 咽喉科

・各科聘請專醫分科診療

學生欄

省督學來縣視查 並召開座談會
教育機關首領均行出席 指導人生以道德為要旨

奉天省公署教育廳恩藤督學、學識淵博、經驗宏豐、於本月廿一日來東視查、下榻於省立師範、翌日將省縣中小抽查四校、并在省師會議室、召集教育局長縣視學省師校長、教育會長、開座談會、指導周詳、言無不當、尤可欽敬者、即以形而上的指示人生、終歸於道德為須臾不可離之要旨云

宣傳王道演劇 姜校長演說

東豐縣商農會長、新聞記者閣、及各界長官、見王道帝政、有宣傳之必要、特定於三月二十二三四三日、在南門外演唱古劇、以招集四鄉民衆、并請學識淵博、經驗宏豐、最富愛國忠君思想之省師校長姜希尚君登台講演略謂王道者、古先聖之道也、古先聖王之道為何、即以不忍人之心、行不忍人之政、亦即仁義禮讓是也、行政能以仁義禮讓為本、刑罰自省、稅斂自薄、以民心為心、不似昔日舊政權之橫徵暴斂、罔顧民生、卵翼胡匪、作為後盾、紊亂錢法、飽暖自己貪囊、矣、試看今日之景象、較之疇昔為何如也、再言帝政書曰天降下民、作之君、作之師、故帝有君主為東亞歷史上人心上之關係、中國不諳歷史、違背民情、而行共和、是以二十年來、國內分崩離析、國際信用全失矣、今上大縱英明、友邦大力維護、異日國運之隆、必能頡頑英美、或駕而上之也云云

五屆理事會 議決之要案
中國教育學會

滬訊、中國教育學會、七日在省立上海中學舉行第五次理事會議、議決要案多件、如下、出席理事　楊亮功、常導之、許恪士、杜佐周（主席）陳禮江、鄭西谷（紀錄）歐元懷、陳劍翛、邰爽秋、陶衡、孟憲承、謝循初、鄭曉滄、陳鶴琴、程其保（鄭代）報告事項　一、陳劍翛理事報告、本會加入世界教育學會經過、並報告上次理事會推請陶行知先生接洽中華教育改進社公產事、二、許恪士理事報告經費及團體會員事、三、楊亮功理事報告調查書目錄事、四、邰爽秋理事報告生產教育研究結果事、討論事項、一、本會中心研究問題、如何督促進行以期於年會前完成案、議決、甲、請各負責委員會負責按期完成、乙、生產教育研究結果、刊行單行本、二、本會應否於年會前出一教育專號、議決、甲、刊行師資訓練專號、請教育雜誌社代印、由本會推學委會負責編輯、乙、推請鄭曉滄、莊澤宣、沈有乾、負責編輯、並請歐元懷、鄭西谷協助、由莊澤宣召集、丙、請歐元懷、鄭西谷與教育雜誌社接洽、丁、本會理事每人至少擔任作品一篇、三、本會對於課程問題、有何意見案、議決推請盧茂如、陳鶴琴、莊澤宣、鄭西谷、崔載陽、先行搜集材料、提交年會討論、由陳鶴琴召集、四、普及教育如何推行案、議決推請陶行知、邰爽秋、陳逸民、許恪士、吳研因、負責搜集及議訂普及教育具體方案、由陶行知召集、五、注音漢字文題、本會有何意見表示案、議決呈請教育部說明注音漢字、對於學習效率、目力印刷衛生經濟均有妨害、在無試驗結果以前、應請暫緩實行以昭鄭重、並說明本會現已推請陳鶴琴、陳禮江、沈有乾、陶行知、周先庚、艾險舟、章益、胡毅、杜佐周等九人先行分別從事試驗工作、俟有成效、再行報告、六、函浙江中等教育研究會表示對於取銷畢業會考同情、並請取消會考材料寄交本會、作為參考、七、本會對於縮短修業年限有何意見案、議決、甲、星期假不應減小、乙、寒暑假及修業年限均不能縮短、但假期內時間、應盡量利用以作校外教育活動、如暑期學校青年社會服務、及分組旅行等、八、關於如何維持教育局制度案、議決、公推楊亮功邰爽秋負責詳細計擬具體方法提交下次理事會討論、九、本會會費如何收取案、議決各地會費由各地分會代收匯交總會、十、年會日期及地點案、議決年會日期決定於七月十一、十二、十三、三天在北平師範大學開會、推請北平分會負責籌備、十一、中華兒童教育社請與本會聯合舉行年會、並請合辦暑期講習會案、議決本會與兒童教育社於七月十一日午前聯合舉行開幕式、然後分期開會、至暑期講習會、本會因有種種困難、不能舉行、請北平師大斟酌籌辦、十二、北平分會請擬研究會考問題經費案、議決由本會津貼一百元正、十三、本會會員錄應否重印案、議決重印、在年會前印就、十四、關於介紹新會員案、議決交楊亮功許恪士謝循初、鄭西谷分別審查、再提、次理事會、上海分社社員會員公讌、於七日晚七時在青年會九樓公宴全體理事、到劉湛恩、歐元懷、葛鯉庭、邰爽秋、舒新城、鄭西谷等二十餘人、席間觥酬交錯、談論風生、賓主盡歡而散、外埠理事均定今日離滬云

張廳長赴日 行期已規定
許次長亦同行

吉林張教育廳長、為考教育行政及教育上之設施、擬東渡日本視察、以資借鏡、聞已請省長及文教部、茲已預定月之二十日起行、聞係參列東瀛孔子廟新築落成典禮、文教部許次長、屆時亦前往、代表滿洲國參列盛典云

中國兒童年 實施委員會 十六日已成立

南京訊、兒童年實施辦法、自經行政院前屆會議通過後、教部、內部、實部、各機關開始、進行籌備兒童年實施委員會、披預定計畫、即於十五日正式成立、但因組織章程經行政院核准較遲故須延至十六日在教部正式成立

中學及師範廢除 學校畢業考試
並修正畢業會考規程 華教部通令各省廳局

南京訊、華教部令各廳局云、查現制高初中及師範學校學生、畢業期學生須經學校畢業考試及格後、始得參加畢業會考、會考及格後、方獲得畢業資格、而多數畢業生又須預修高中及專科以上學校之入學試驗、錄取後、方能升、學是飭初中學在最後一學期之暑假前後短時期內、大都須經三次考試、而學校畢業考試與畢業會考時期、既極逼促、科目又復相同、又初中一二科不及格者、並不發給投考升學證明書、雖能以同等學力資格投考高中、但其比額究有限制、再一二科不及格者、續考後、如仍不及格、其已升學者、究應如何處理亦無規定、凡此種種、本部迭經考慮、為求考試制度之合理化起見、茲特決定廢除中學及師範學校之學校畢業考試、（但不參加會考或投考之初中、自應仍舊舉行學校畢業考試）其最後一學期、仍就一學期內所習課程、舉行學期考試、即以各學年之平均成績為學校畢業成績、照會考規程之規定、與會考成績合併計算、又於一二科及格者並補考初中一二科不及格者之發後給投考升學證明書、一二原科不及格者、經錄取升學為之補考辦法等項、均經就校規程分別妥為修正、或重分補充、除將中學及師範學生規程修正後、另行飭遵並通令外合行連同修正中學畢業會考規程及師範學校學生畢業會考規程（即經修飭之師範學校學生畢業會考遵行規程）令仰遵照並轉照

廣播 日語講座（教科書中等日語課本）
（每星期二、四、六、午前七點四十分開始講授）

第十九課 疾病（其二） 病氣（其ノ二）

1 病院裏有了很多的病人。 1 病院ニハ患者ガ澤山イマシタ。

2 門診在上午、出診在下午。 2 宅診ハ午前デ、往診ハ午後デス。

3 病狀不好。 3 容態ハヨクアリマセン。

4 不想吃東西。 4 食慾ガアリマセン。

5 拿去藥單買藥了。 5 處方箋ヲ持ッテ行ッテ藥ヲ買イマシタ。

6 因為病重、雇看護婦了。 6 病氣ガ重イノデ看護婦ヲ雇イマシタ。

7 別吃硬東西及油膩的 7 堅イ物ヤ油濃イ物ヲ食ベテハイケマセン

8 稍有體熱（發熱一點兒） 8 熱ガ少シアリマス。

9 已經恢復平常的熱度了。 9 モウ平熱ニナリマシタ。

10 又發燒了。 10 又熱ガ出マシタ。

11 施行手術就可早好。 11 手術ヲスレバ早ク癒リマス。

12 稍微疼請耐着點。 12 少シ痛イデスガ我慢シナサイ。

練習問答

1 甚麼時候出診呢。 1 往診ハ何時デスカ。

2 病狀怎麼樣了。 2 容態ハ如何デスカ。

3 有不可吃的東西沒有 3 食ベテ惡イ物ハアリマセンカ。

4 發燒不發燒。 4 熱ハアリマセンカ

5 手術是疼麼。 5 手術ハ痛イデスカ

片假名發音一覽表（日語字母發音一覽表）

ア阿	カ卡	サ沙	タ他	ナ那	ハ哈	マ麻	ヤ牙	ラ拉	ワ哇	ン恩	ガ嘎	ザ雜	ダ大	バ巴	パ怕
イ衣	キ克－衣	シ西	チ乞	ニ尼	ヒ呼－衣	ミ米	イ衣	リ利	ヰ衣		ギ葛－衣	ジ基	ヂ基	ビ比	ピ批
ウ烏	ク哭	ス司	ツ粗	ヌ奴	フ夫	ム母	ユ油	ル魯	ウ烏		グ古	ズ茲	ヅ茲	ブ不	プ浦
エ噎	ケ克－噎	セ索－噎	テ貼	ネ內	ヘ黑	メ妹	エ噎	レ雷	ヱ噎		ゲ給	ゼ賊	デ得	ベ貝	ペ配
オ哦	コ刻	ソ索	ト托	ノ諾	ホ霍	モ莫	ヨ約	ロ洛	ヲ哦		ゴ個	ゾ作	ド多	ボ波	ポ破

華省市廿年度 幼稚園概況

南京訊、教部統計全國各省市二十年幼稚園概況、茲摘要錄下、公私立幼稚園數共計八二九所、以四川最多一六四所、其次則福建七九、江蘇七八、浙江六九、廣東五九、陝西五一、上海四十、安徽三六、河南二六、湘魯各二四、南京二二、雲南二十、湖北一九、山西一四、平北一二、江西廣一一、西康十、甘肅八、一四六、貴州青島各五、青海二、察哈爾一所、學生數全國幼稚園學生共計三六七〇人、以省市計四川七一六三人、福建四三四一、江蘇三六三一、廣東三三七六、浙江二五六七、上海二〇三六、雲南一四〇三、安徽一九〇一、湖北一二五三、陝西一一〇七、南京一〇三四、河北一〇二三、湖北九四五、河南八三八、山東七八八、山西七七六、北平五八五、廣西四四〇、江西三三九、青島二一〇、貴州二〇四、西康一七一、甘肅一六一、青海五一、察哈爾三十人、經費數全國幼稚園經費總數七一〇四五〇元、以省市計、廣東八七六三三元、四川五三二六〇元、福建五一五八四元、湖北四四六五六元、浙江四〇五六七元、五八七五元、安徽二五四〇八元、河北二四五三〇元、湖南二三四〇八元、山東一八四五一元、河南一五三二二元、雲南一一八二三元、陝西一一三二五元、江西一〇三六〇元、山西九六九七元八、廣西八七九七元、北平七一五〇元、青島四九九二元、貴州二五八八元、甘肅一二四八元、察哈爾一九七元、西康一一三元、青海二八〇元

學生文藝

元宵節
（錦縣扶輪小學校學生宋文韜）

每年有三大節、中秋節、元宵節、端陽節、其中以元宵節特別比別的節都熱鬧、現在到了元宵節、家家都很快樂、小孩子們都穿著新的衣服、很有快樂的氣象、這時我的父親、買了許多的元宵、回到家裏給我們煮、母親叫我們吃、我們吃完以後、我就和幾位小朋友們、到街市上去、到了街市、人山人海、擁擠不開、我們看了多時、夜已十時、我就和小朋友們一同回家了

衛生口帘
（錦縣扶輪小學校學生韓鴻文）

我校天天灑掃、但是教室內是洋灰地、要是灑水時、容易成泥、但是不灑水時、塵土飛揚、對於衛生有很大的妨礙、因此我們想起這個衛生口帘來、衛生口帘、是用鬆緊帶和白布做成的、他的用處很大、掃地時值日人都帶在頭上、塵土不能吸在口裏、要是不帶他、塵土呼吸在口內就容易得病的、先生想出這個衛生口帘後、名字還未起好、先生叫我們各個命名、有命名、叫衛生口罩的、有叫清潔帘的、有叫避塵帘的等等、結果先生由許多人定了這衛生口帘的名字、所以說「衛生口帘是我們全班造成的」

家庭的快樂
（錦縣扶輪小學校學生王治國）

我放寒假回家、有時和哥哥妹妹在院裏散步唱歌、或作各種遊戲、或助母親做事、覺著非常高興、到了晚間、我們團坐一棹讀書、又算算術、又輪流講故事、叫母親一笑、有時爸爸從車站上回來、把果子分給我們吃、談談說說、眞是快樂

春天到了
（錦縣扶輪小學校女生陳美珍）

冬天已過、春天又到、轉瞬又是一年了、這時草地上幾發出蒙茸的小草、小鳥喳喳叫的聲音很熱鬧、山川也解凍了、我們知道光陰過的這麼快、不要白白的過去、因為我們人們、只有大了、能不再小、老了不能還少、這是最令人恐懼的、這是人人應當注意的、我們必須令光陰不要空空過去、不要自悲自歎、願各努力前程

此螺旋即梅毒病原菌也

毒掃丸

根本治療脅威 世界人類之梅毒
諸種之學說統一而遂有新療法之確立

梅毒一症自古來即慘害吾人類惟當時不明其病原故無從治療只可放任其蔓延此惡魔之作業除拱手傍觀外無他法然惟有進步的近代醫學遂判明梅毒病之正體襲有六〇六號（沙爾巴爾塞）之注射療法之發見而今有沃素療法理論之確立遂劃開治療界之新紀元雖最後之一病菌亦能驅逐之而得清淨之體軀也

果眞是惡魔之使徒歟 慘刹暗葬之梅毒嬰兒

有一地方之風習曰梅毒兒是惡魔之使徒能主咒一家之不幸而家運衰滅生後即慘殺之亦知元來梅毒是日斯比老艾特之原虫潛入體內而起之病症故此原菌一絕滅則可憎之梅毒即可一掃而除之

梅毒兒者乃表現父母之罪也蓋於母親之胎內即感染梅毒故母親之梅毒若一治癒則不能產生梅毒兒也若仍生梅毒兒如施以相當之療治則即能恢復健康也

梅毒不足懼 惟懼其誤療法

如一旦犯患梅毒則皮膚即患惡觀之發疹頭髮脫落遂座臥步行失其自由其害不僅在本人而尤能影及子孫然如有良藥及適當之療尚何懼之有耶

近代之梅毒治療法之變遷及注射療法之不備

自發現梅毒之病原菌以來則其治療法驟而發達遂有六〇六號（沙爾巴爾塞）之注射全盛時代此注射對於初期之感染者有相當之效果然於第二期或第三期者未免効果不足而又常須水銀劑蒼鉛劑等之注射併用因六〇六一劑之單獨注射故類有再發之患者貫二十年間之經驗判定六〇六號注射梅毒不能完全治癒而一劑之單獨使見有効果者甚鮮此乃所得之結論也

惟有沃素療法大見極頭矣

最後之一菌亦能殺滅之 沃素療法之威力

進至第二期、第三期之重症梅毒則病菌於各所作巢窟以群生其周圍藥有硬殼皮故注射藥等僅能殺傷血管內之滑動病菌一逢病巢之硬部分則驟然挫退惟沃素能軟化其硬殼以攻入其內部而發揮其殺菌力之效能且能吸收病的產物故有稱曰極為合理的且理想驅毒劑之贊賞也

重症用毒掃丸握有沃素療治之眞髓

元來吾人之血液中含有菌作用之白血球之抗毒素此白血球之能保持增進則能全滅病菌重症用毒掃丸如前述之沃素最大量法所必要之沃素療含有外並配合增殖白血球抗毒素所必要的各種貴重成分故其殺菌力與排毒天下無比現誠治療梅毒上所不可缺者也 重症用毒掃丸

重症用毒掃丸 適應症

初期梅毒　慢性梅毒　潛伏梅毒　先天梅毒　冷毒　小兒胎毒

梅毒性皮膚病　同內臟疾患　同神經痛　同攣麻質斯　瘰癧橫痃　惡性面皰　動脈硬化　甲狀腺腫

藥價　重症用毒掃丸、二圓、三圓、五圓、十圓、二十圓、三十圓、普通用毒掃丸、五十錢、一圓、二圓、三圓、小兒用毒掃丸、三十錢、五十錢、一圓（全國有名藥店代售）

發賣元　東京市神田區花房町　株式會社 山崎帝國堂

代理店　大連市浪速町、奉天市加茂町　哈爾濱市八站南馬路　日本賣藥會社

金剛鑽一般的身體
取捨在君

近世文化演進日新月異人類競存至此其極然天賦之氣魄有限而強烈之消耗無窮故神經衰弱肺癆腦虛腎虧等病不一而足均足致人於死地蓋亦人類之大敵甚於刀兵水火者也「保衛爾」乃英國補品之無上權威者各大醫博士及衛生局推獎證實予社會以莫大之信仰專能改造體質氣質增加健康元素促進新陳代謝予以極大敵抗力卻病延年美顏壯神嚴冬不寒酷暑不熱作事不倦頭腦清明當機立斷誠謂補品大王無出其右能與君一金剛鑽一般的身體也

大滿洲帝國各大商埠藥房商店均有出售

總經理　英商　和記洋行　奉天商埠地三緯路　日長電話四一八四番

齊昂鐵路公司廣告

齊昂鐵路公司全體股東均鑒逕啓者案查本公司股票自前清光緒卅四年開辦頒發訂有股票條例俾各股東遵守嗣以傳流日久輾轉讓售多不按照條例辦理向未到公司更名註冊以致紊亂不堪當民國五年雖經換發一次又多遺漏遂致新舊參差真僞莫辨對於股東之權利無由明確即於本路義務貢獻上亦多窒礙茲因清理經本公司監察會議表決為整理股票務期徹底起見首宜甄別清理藉免混淆而昭鄭重即定自陽曆三月十五日起至五月十五日止陰曆二月十一日起至四月十三日止兩個月為限凡持有本路股票者無論新舊一律應即繳送公司核驗註冊并須備戶主姓名單及印鑑一份一併送交公司存查以憑領取股票之用由本公司先行發給收據經考核後再行發還或換發新股票屆時另行通知其有遠道不能親到者函寄或委人代辦均可但通訊地址務須詳明註載並戶主須於股票左上角加蓋印鑑之戳記事關股東權利望勿輕忽除佈告外特此急告

康德二年陽曆三月十日　陰曆二月六日

龍江齊昂鐵路公司啓

無奶嬰兒苦 缺乳母自愁

生乳良藥 乳來精

產後娘缺乳 請服乳來精 生乳最穩妥 來精似泉湧 每瓶大洋壹元 外埠加郵貳角（各埠藥房均有出售）

總發行 奉天小南門裏大街路東 蔭華大藥房 自動電話九之二一三號

補血強精丸
開醫藥界新紀元 創家庭中聖補劑

此藥乃係本藥房世傳經驗屢試屢效之方也早經官准化驗行銷藥性溫和不寒不熱對於主治腎虧體弱各症服之有莫明奇妙之效可稱全球無二之補劑也自發行以來風行各處頗蒙社會所信仰函電索寄臨門購買聲譽久已素孚功效神驗為二十世紀空前絕後未有之最佳神藥也凡患此症之人速服此藥則早得全癒一卜矣是藥專治腎虧不固夢遺滑精諸虛百損五勞七傷腎虛腎寒精冷精滑不能生育房勞過度陽萎不舉舉而不堅甫交即洩精神恍惚身體虛弱腰酸腿痛形容枯瘦夜不安眠頭暈眼花行動心跳動作氣喘遺洩身虧力腦健忘惡夢盜汗老年精衰子嗣艱難少年破身太早或思慮過度腎囊潮濕常出涼汗虛勞痰喘精血兩虧等凡係腎虧所患各症服之咸宜功效最速其效如神服法另詳功能滋陰補腎扶陽固本大補元氣添精益髓強筋壯骨長陽種子之神藥也腎關不固夢遺滑精等服之大見奇功腦力薄弱精神不足頭暈眼花三盒復原房勞過度陽委不舉甫交即洩半打保愈惟六嗣艱難者先固精血服之數盒元氣充足一索得男以慰晚年每盒現大洋一元六十大洋四元注意外埠函購郵費免收藥洋先匯空函不以郵票代價亦可即無錯

總發行所奉天大南門裏路東　各埠藥房商店均有代售

新大陸藥房

各官署指定

琺瑯製品

琺瑯製品一切　琺瑯美術匾額

琺瑯各種招牌　琺瑯鐵器門牌

如蒙訂製　製作迅速　外埠本埠　決不誤期

奉天稻葉町十一　新利琺瑯製作所　工場 鐵西芳野町二　日長電話六三六一　三五二三

消閑世界

髑髏

（艮止）

秋天一個淒涼的黃昏，貧而熱，病的莊周孤獨的走向回家的途中，剛露出來的月亮，照着垂落的陽光照着這墳場，白楊作着嘲笑人的調子，貓頭鷹開始在樹林怪叫，麗大的石碑，投出那恐怖顯恆的影子在荒草地上，四外有蟲聲在叫，悽厲而悲切，一切，使莊周感到人生是一個虛幻的把戲，貧與病使他對於一切都減少興趣。

「啊！」他一腳蹴到一個髑髏，在月光下，那巍巍的白牙，和深陷下去的眼眶，使他毛髮直豎。

「嘻，你怕麼？不要怕，這是你的將來啊！」好像有一種聲音在他的耳邊說，但他知道，這是幻想，沒有人說話，是風在樹梢頭吹過，是秋蟲在低聲的哀鳴，是貓頭鷹在振羽，一切是靜的，月光照着那醜惡的髑髏，莊周在微駭着，精神幾微振奮一些疲倦了的步伐，離開了那髑髏，後面有風吹着落葉在追逐着，他不敢再回頭，不敢再想那髑髏的醜態

走到家門時，地上只照着月亮的光華，莊周輕輕叩着門環，心中很慚愧，因爲他白白的見一蹬楚王，白手回來，覺到無顏見他的妻子

細碎的脚步走到門前

「誰？」是田氏的聲音

「我，是莊周」

接着便是門栓的降落聲，一個後倚的影子，立在他的面前，他沒有說什麼，走入門來，很慚愧的看了她一眼，看她栓好了門，才走上屋裏來，先放下肩頭的行李，彈彈身上塵土

「子休，晚飯沒有吃吧？」她看他疲倦的樣子，知道他已經跋涉了一個較長時間的路途

「是的，但，我不想吃的，」

「你有病了吧！」

「也許，但……不是病，是窮，慚愧的很，那楚王讓我作宦，而我不肯作，不是不肯，我覺得那是無意味的！」

「爲什麼？」田氏有些愕然

「爲什麼，我以爲富而不自由，不如貧而樂的！」

她咀嚼着貧而樂這句話，獨自走到廚下去預備晚飯

秋風吹到屋裏來，豆般大小的燈頭在搖爍，忽明忽滅，像臨危時的人在掙扎，像貧病的人不肯就死，這陰森森帶着鬼氣的屋子，一切都不溫暖，除了那可愛的妻，田小姐，她是那麼婉順，美麗，而且通達，她能幫助他完成他的志願，不墮落，不爲利誘，不羨慕高貴，貧而樂！他生活惟一的安慰，便是她，他看透了人生的是虛僞，美人是髑髏，一切是幻夢，但他只是不能拋開她，他覺到在世上的活着，惟一的依戀便是她！

「不要怕，這是你的將來啊！」醜惡的髑髏亦似乎在講角，殷殷，他試着向嘴角吐了一口涎沫，一切是寂然，他笑自己的膽怯

妻一手持着燈，一手端着食物的盤子進來，菜是那麼

使他對於妻更覺到感謝

「是的，窮是不要緊的，我們尚且有這一片田園，有白菜，粗米，隨時可以有的吃了！不作事也可以的，我們不是很快樂的麼？」一柔婉而甜蜜的話，是莊周覺到生是值得留戀的，雖然他貧病交加着

「不要怕，這是你的將來啊！」耳邊又像有人在說，他凝望着他的妻，那粉嫩的面色漸漸發暗，暗得失了她的美麗，同時眼眶陷下去，陷下去像一個髑髏，一個髑髏在墳塲看見的那顆髑髏！

「啊！……」他着了魔似的

「怎麼了，子林！」

當她把他擁在懷裏時，他看見她還是那麼美麗

「你別死啊！你……」他囁嚅着說，把頭放在妻的胸部

「笑話！你是病了吧！」妻撫着他的亂髮說，「我不會死的，因爲你，我也不能先死的！」

「是嗎？」莊周也覺得他成了一個小孩子了

「我給你唱我新作的曲子聽」飯後，他擁着那美麗的妻，照例的唱着那一闋「蝴蝶夢」

石角山房隨筆

家天下

（知非）

自來御世之君，其生也絕非偶然，必其功德在人，是故人人愛戴，桀紂之不仁，究覺難免於死亡，以是觀之，專制時代，一姓稱事也，雖曰天命，亦由人親天下爲一家之私產，置欽天監，觀察乾象，作防微杜漸之準備，由是而不道不德，殺人滅族之惡劇不時發現，古今如出一轍，良可慨也，江蘇豐縣，爲漢高當日所產之地，後遷於沛，在此長大成人，據野史相傳，有一段神話在焉，高祖降生，朝內觀氣者，謂東南有天子氣，始皇爾時，正欲使一統金甌，永久無缺，傳之爲世子孫，力能心滿意足，於是豐縣所有之嬰孩，皆成了短命鬼，無論貧富，一概置之於死地，高祖尚在襁褓，父母不忍其死，抱在懷中，私行逃避，至豐之西門，見城門緊閉，不能脫逃，心內着實急燥，正在急難之際，高祖忽指告父母曰，此非門乎，父母視之，城門之側，果有竇在，遂負高祖從此竇出，逃至沛縣而家焉，以襁褓子，遂然說話，得非神助，故高祖生於豐，而長於沛，迄今豐縣之竇門，呼爲龍門云，蛟龍已歸沛，望氣者又云，高祖至大海，得地不可復制，沛字係三點水，實應其兆，後起兵亡秦，傳四百年之基業，豉事，是否屬實，姑不必論，然天欲生之，孰能殺之，世界專制魔王，苟存心如此，適以速其亡耳，吾鄉有村，咸呼之曰狗竇臧家，位於芝罘商埠之東頭，尚有臧姓數家，據父考傳敘，與前述高祖之事迹，頗相似，但高祖當時逃出，彼合族遭殃，只由狗竇中遞出一數月小兒，所有墳墓，亦皆被挑，芝罘商埠東有小河一道，流直通海，謂係爾時挑挖者，至於年代實不可考，或云係胡元時事，夫自禹王而後，歷代均是家天下，殊不知無論何朝，決不能一姓常在，天道有循還，人事有廢興，其理有不爽者，吾甚惡專制魔王，亦是人也，無故而滅人宗族，反指爲大逆不道，如此行爲，無怪歷來王者之陵寢，被人掘發，出爾返爾，故也，吾邑有大寺院十二處，皆係唐太宗平遼時所建，觀廟宇所在地，但古山水天然之形勝，建築佛廟，借以鎮壓地氣，嗚呼其居心已可想見矣

回憶車站的一幕

（孤伶）

可恨的光陰，你竟賽跑般的過去了，無形中我來在朱站，已匆匆毫無痕跡的消逝三個多星期了，回憶在這幾個星期的生活中，是何等的枯寂，是何等的煩惱，我的學業未曾進步，是完全消除在小孩子的工作上了

屋中寂靜孤獨的我，不由憶起往事——車站的一幕，隨提筆將我的過去寫一些作我生命史中飄泊處世的痕跡

自從二月二十四日（陽曆）由家赴朱站去置身社會哄小孩子生活，那正是一個雪後的傍晚，暗淡的夕陽已快入地平線下去了，這時我那慈愛的父親，手裏提着很重的條包，親自將我送到車站的候客室裏，室內是空無人跡的，只見那灰色的牆上放出他送客人別離的悲哀悽涼，這時忽聽父親說，「時間尙早，不如回去坐一會再來罷！」同時我說那麼不好，一會還得來，拿這種很重的條包，是如何的麻煩呢？不如我在這等候吧！以後我那慈顏的父親說！「不然我自已先回去罷！因爲家中還有事呢？」唉！「你自已能行嗎？」我答應聲「行！」他就很傷心慢慢的走回去了，模糊的我漸漸的也看不見了，

這時火車雖然尙沒有來，然而那乘客已成群成影的往站上走來，有的是送友人來的走回來又走回去，電影般的徘徊着

室中寂寞煩燥的很，不自由的走了出來，坐在廊前的空櫈上，沉思我過去的已往

歡樂的家境……剎那間消失，難尋，現在家庭生活的問題，困難已達極點，我看萬般無奈方輟學而供世，但我那剛毅志氣堅決的父親，已邁進六十歲的起始了，還叫我繼續上進以達美滿的結果，可是我的慈母因他愛子的心切，恐怕將來求學的經費湊不上，使我在校中着急，因此時常勸我不如暫時失學，以後再繼續努力也不爲晚，所以我聽了靈魂爲之感動，同時一方面爲我年邁的父親着想，一方面爲家生活問題解決，所以就在正月間與本站W教士商議尋找職業一事，因此就在二月二十四日決定往朱站去過這種教導小孩子的生活

車站沉思的我，忽聽一陣嘈雜的溫柔細膩的聲音，一霎雪後初晴的涼風，送入我沉思的耳膜裏，我擡頭一看四五人已到在我的面前了

「Y！你今日傍晚往朱家坎去嗎？我們是來送你的呀，我們來的晚些望你原諒」

唉！眼睛迷曚的我，這時方聽出是K與他的同學——是的！我是最不幸的，黑暗的前途佈滿了荊棘，我已到了窮途中的窮途了，無技能的我，現在是要往那文化落伍的朱站去，本來是不幸中的不幸的一件事，唉！

可獨自嘆息的「環境不佳，我只徒喚奈何而已」何敢勞你們幾位不嫌雪後風涼而來送我呢？我眞慚愧極了，我何時報答呢？多謝你們的美意罷

「Y！你這從何說起呢？不過我們也很爲你傷心，但又無可奈何，可是我們現在來送你，並不爲的你的前途光明偉大，而黑暗窮途將你拋棄而不送，不過是爲我們彼此友誼的深刻方來送你，以慰你失學而問世的苦惱，我最後的一句話，望你不要抱悲觀，把偉大的人生無意中消失，這是我所祝頌的，同時一方面還要努力創造，在將來也能得美滿的樂園，現在我們要告辭了」

他們說了以後，都匆匆的跑到那樹林旁的櫈上坐着去了

可是我爲甚麼？沒有看見L妹呢？莫不是她不知道呢，這又是奇怪了，正在愁絲萬縷，坐在候車室前櫈上的孤伶的我，偶而聽見前面有一種悽哀傷神的悲聲，精神不完腦筋撩亂，我舉頭一看，原來是L與幾位同性的朋友飛般的跑往站上，忽而又轉回去了，直挺挺的站在那邊，時間一秒一秒已過數分鐘了

嗚！的一聲，火車進站的氣笛號令傳了，這時我的思慮被她的嗚聲打斷：回身進了票室，買了一張郝爾奇哈的票，同時我提了條包，往火車的前面進行，方到上面的台上，忽聽

「Y，你要走了嗎？以後我們……」越發暴露出她別離的悲哀了，無形中將她的頭垂下去，一言不出的落下了淚來，唉！無能的我只能「將你送二次罷，」這是她最後一句話

這時我也嘗着別離的滋味，爲她下了幾滴人生最苦是別離的熱淚，同時我鼓起勇氣勸她努力學業，不要爲我飄泊而憂慮，使求學的青春時期赴於東流，使將來毫無限量的前途，由此暗淡，墮落，不要爲我傷心，放棄一切，這是無學問而淺薄的我所勸告的

摧人別離的火車他不能使我再留戀故鄉的故友，又放出他第二次前進的命令了，我只得含淚提着同我往朱站的條包上了那載人別離的火車，我回頭嘆了一口氣說，「L妹，回去罷！你要想送君千里終有一別」的一句話，她聽了似乎有些感動，唉！「我祝你平安到朱站」同時我說了一句

「多謝恭送之美意」

這時火車已匆匆的往前進行了，道旁的枯楡，被車速度加緊如倒般的往後直傾，故鄉的闍市已隱約辯認不分明了，唉！別了！別了！別了故鄉故友……

唉！「何時相遇敘別情？」飄泊的我，在這死灰色道上的我啊，回憶車站悲哀的一幕若與現在腦筋裏而所徘徊的悲哀相映——悲與哀是人生的結晶，唉！追憶不分明了

因此我只得將我這顆筆提了起來，將我飄泊的一幕寫了下來，作我生命史中的一個痕跡

一九三五，四，三，於燈下（完）

點滴！！！

▲一個人要在社會上吃飯，要備兩種本領，一，處世常識，二，處世藝術，否則，你老人家雖然孔二轉世，釋迦牟尼投胎，也是沒飯吃的！

▲學問道德，是處世常識嗎？不是！聖哲的嘉言懿行，並不是處世的常識，學成的書算知識，也不是處世的藝術，在下當了二三年的教習，所以極力反對子弟入學讀書，死學問那裏可以找飯吃呢！

▲「識相」是處世的常識，吹牛，拍馬，狡詐，是處世的藝術，同時，也是吃飯的元素，因爲不懂處世常識跟藝術的人多，所以要鬧失業，沒飯吃恐慌了！（田舍翁）

星浦記遊踪

（跋羊）

連市之南隅二十里許，星個浦在焉，素聞其地之風景絕佳，點綴綺麗，而當此櫻花怒放，桃李爭妍之際，尤能引起遊人之流連忘返，今人欲一遊爲快，惜無暇，余恰值公休之日，天高氣爽，風和日麗，遂偕友二三，欣欣往焉，既抵，由中門入，上登高原，原之平處，有銅像一尊，傑然卓立，威風凜凜，令人望之而生畏，回顧蒼海茫茫，與天相接，沙鷗點點，伴舟漂游，狂風怒吼，興排空之濁浪，激潮猛湧，擊崖而作聲，遙望黑煙繚繞，瀰漫空中，注視良久，乃輪船之奔馳也，南去則有一垣，半入水中，形成島嶼，循崖植橋，繞以鐵網，中有茅亭二，木櫈五，偏種蒼松，平鋪嫩草，櫻既含苞，並有粉蝶翩舞，松雞若茂，而無仙鶴迴翔，余與友，憩於樹下，席地而臥，相與枕藉而談，鶯歌枝頭，燕語春郊，當此良辰美景，幸得一遊，樂何如也，余因之手舞足蹈，神凝意狂，遂謳謳曰「雲霞燦爛如堆錦，桃李漸紅新，好鳥啼時花滿枝，花開來報春消息，少年好比春之花，春花須愛惜」謳畢，友拍手讚之曰，妙哉君之謌也，余興甚，胸襟開朗，精神倍振，不知身在何處也，噫！此星個浦耶，抑廣寒宮耶，驀然舉首東眺，海岸上佇立一老嫗，攜一年約十齡之女郎，手提小籃，偏處覓物，余不解，遂問友曰，彼何爲也，友答曰，彼乃覓螺者，余曰，吾亦往之可乎，友曰，善，遂携手挨肩，徐徐前進，未幾而達，余遂翻石拋礫，沿岸捉螺，未得，約歷時許，偶獲一螺，大如指甲，甚足俱全，趣甚，友欲傷之，余未肯，復擲於水中矣，幽情美景，依依徘徊，不知時之將晚，身體疲倦時，金烏已歸西山矣，余等遂乘車而返，歸舍後，援筆書之，以誌遊興之不忘也

一九三五，四，一二，寫於窗前

莞爾集

□某女校學生每遇體操課時間，均託故不上操，體操教員甚不懌，忽得一法，乃大書於揭示牌曰，「諸生中新近出嫁，或已懷孕者，可毋庸上操」一日上操，全體皆上操，無躲避者

□製衣作者責一夥友說：「這件大衣有兩個火焦洞，每個扣薪一角，計洋二角」夥友熟悉破洞，將二洞拚成一洞，並說：「這樣可以少扣一角吧！」

水滸

第四十七回 一丈青單捉王矮虎 宋公明二打祝家莊

（226）

話說當下宋江在馬上看時，四下裏都有埋伏軍馬，且教小嘍囉只往大路殺將去，只聽得三軍屯塞住了，衆人都叫苦起來，宋江問道「怎麼叫苦」衆軍都道「前面都是盤陀路，走了一遭，又轉到這裏」宋江道「教軍馬望火把亮處，有房屋人家，取路出去」又走不多時，只見前軍又發起喊來，叫道「甫能望火把亮處取路，又有苦竹簽，鐵蒺藜，遍地撒滿鹿角，都塞了路口」宋江道「莫非天喪我也！」正在慌急之際，只聽得左軍中間，穆弘隊裏鬧動，報來說道「石秀來了！」宋江看時，見石秀撚着口刀，奔到馬前道「哥哥休慌，兄弟已知路了，暗傳下將令，教三軍只看有白楊樹便轉彎走去，不要管他路闊路狹」宋江催趲人馬，只看有白楊樹便轉，約走過五六里路，只見前面人馬越添得多了，宋江疑忌，便喚石秀問道「兄弟，怎麼前面賊兵衆廣」石秀道「他有燭燈爲號」花榮在馬上看，見把手指與宋江道「哥哥，你看見那樹影裏這盌燭燈麼，只看我等投東，他便把那燭燈望東扯，若是我們投西，他便把那燭燈望西扯，只那些兒，想來便是號令」宋江道「怎地奈何的他那盌燈？」花榮道「有何難哉」便拈弓搭箭，縱馬向前，望着影中只一箭，不端不正，恰好把那盌紅燈射將下來，四下裏埋伏軍兵不見了那盌紅燈，便都自亂攛起來，宋江叫石秀引路，且殺出村口去，只聽得前山喊聲連天，一帶火把，縱橫撩亂，宋江教前軍扎住，且使石秀領路去探，不多時，回來報道「是山寨中第二撥馬軍到了，接應殺散伏兵」宋江聽罷，進兵夾攻，奪路奔出村口，祝家莊人馬，四散去了，會合着林冲，秦明等衆人軍馬，同在村口駐紮，却好天明，去高阜處下了寨柵，整點人馬，數內不見了鎮三山黃信，宋江大驚，詢問緣故，有昨夜跟去的軍人見的來說道「黃頭領聽着哥哥將令，前去探路，不隄防蘆葦叢中，舒出兩把撓鈎，拖翻馬脚，被五七個人活捉去了，救護不得」宋江聽罷大怒，要殺隨行軍漢，如何不早報來，林冲，花榮勸住宋江，衆人納悶道「莊又不曾打得，倒折了兩個兄弟，似此怎生奈何」楊雄道「此間有三個村坊結併，所有東村李大官人，前日已被祝彪那廝射了一箭，見今在莊上養病，哥哥何不去與他計議」宋江道「我正忘了他，他便知本處地理虛實」分付教取一對段疋羊酒，選一騎好馬并鞍轡，親自上門去求見，林冲，秦明權守柵寨，宋江帶同花榮，楊雄，石秀，上了馬，隨行三百馬軍，取路投李家莊來，到得莊前，看時，門樓緊閉，弔橋高拽起了，牆裏擺列着許多莊兵人馬，門樓上早擂起鼓來，宋江在馬上叫道「俺是梁山泊義士宋江，特來謁見大官人，別無他意，休要隄備」莊門上杜興看見有楊雄，石秀在彼，慌忙開了莊門，放隻小船過來，與宋江聲喏，宋江慌忙下馬來答禮，楊雄，石秀近前稟道「這位兄弟，便是引小弟兩個投李大官人的，喚做鬼臉兒杜興」宋江道「原來是杜主管，相煩足下對李大官人說，俺梁山泊宋江久聞大官人大名，無緣不曾拜會，今因祝家莊要和俺們做對頭，經過此間，特獻綵段名馬，羊酒薄禮，只求一見，別無他意」杜興領了言語，再渡過莊來，直到廳前，李應帶傷披被坐在牀上，杜興把宋江要求見的言語說了，李應道「他是梁山泊造反的人，我如何與他廝見，無私有意，你可回他話道，只說我臥病在牀，動止不得，難以相見，改日卻得拜會，所賜禮物，不敢祗受」杜興再渡過來見宋江，稟道「俺東人再三拜上頭領，本欲親身迎迓，奈緣中傷，患軀在牀，不能相見，容日專當拜會，適蒙所賜厚禮，並不敢受」宋江道「我知你東人的意了，我因打祝家莊失利，欲求相見則個，他恐祝家莊見怪，不肯出來相見」杜興道「非是如此，委

讀幼學瓊林

（六）

△德裕平泉莊木石皆奇

李德裕，字文饒，平泉莊木石皆奇，而醉石醒石，尤珍重，自作記云，以平泉莊與人者，非吾子弟也，以一木一石與人者，非佳子弟也

平泉莊主李文饒，嗜好離奇志氣超，守業何須佳子弟，牛家黨見早宜消

△伯年有廉泉之對

范伯年，漢中人，宋明帝因論廣州貪泉，問曰，卿鄉中有此水否，對曰，漢中惟有文川武鄉，廉泉讓水，帝問，卿居何在，對曰，在廉讓之間

一飲貪泉節客生，廣州人物喜紛爭，諸公請飲廉泉水，不事紛爭國太平

△宋人有鞋山之詩

其詩如左，古人我先，恕我不另

飛瓊乘醉出天關，墜下弓鞋萬古存，若使當年添一隻，雪花浪裏浴雙鴛

△嚴光釣七里灘

七里灘在浙江，嚴光隱釣之處

富春山下釣魚台，露白葭蒼免溯洄，七里灘前人宛在，寄言天子莫頻來

△王尊過九折坂（七）

九折坂，最險，王陽，爲益州刺史，至其處，歎曰，奉先人遺體，奈何輕乘此險，後王尊，過其處，謂其御曰，此非王陽所畏處耶，叱御過之，人謂王陽孝子，王尊忠臣

忠孝從來不兩全，陽尊進退孰當然，莫言全受全歸對，冒險成功世所賢

△孫思邈製屠蘇酒

孫思邈，除夕，遺里人藥，浸之井中，元日，取水置酒，飲之，不染疾疫，名曰屠蘇酒

爆竹聲中一歲除，春風送暖入屠蘇，名醫自有孫思邈，癘疫於今半點無

△劉臻妻獻椒花頌

（晉）劉臻妻陳氏，元日，獻椒花頌，云云，旋穹週廻，三朝肇建，青陽散輝，澄景載煥，標美靈葩，爰採爰獻，聖容映之，永壽於萬

椒花頌爲祝遐齡，頌到椒花字亦馨，天子享年多不永，頌揚祈禱槪無靈

△介推赴火寒食禁煙

晉文公出亡，介之推從，公飢，推割股以啗公，公公復國，推不言祿，祿亦弗及，惟作龍蛇歌，隱於綿山，公求之不出，乃燔綿山，推抱木焚死，公哀之，命民禁煙一日，故名寒食

悻悻終成小丈夫，禁煙寒食近於迂，君臣兩失都難掩，安用年年紀念乎

△屈原溺水端陽競渡

屈原事懷王，被讒，貶於江南，五月五日，投汨羅江而死，楚人傷之，每於是日造龍舟競渡以弔之

可恨懷王太寡情，不從其諫殺其生，龍舟角黍年年祭，我亦投詩贈屈平

△桓景九日登高

（續齊諧記）汝南桓景，隨費長房遊，房曰，九月九日，汝家當有災，急令家人，縫囊盛茱萸，繫臂上，登山飲菊酒，可免此災，景從其言，舉家登山，晚歸，見雞犬牛羊盡死，房曰，此代之矣

九日登高爲避災，也應攜眷與同來，今人竟把家人撇，視等牛羊亦忍哉

△宮娥七夕乞巧

（天寶遺事）唐宮中，每逢七夕，宮娥各執九孔針，五色線，向月穿之，過者爲得巧

織女星君巧若何，年年分巧與宮娥，誰知現在西人巧，電化聲光巧已多

春寒

（火雪明）

誰都謳歌着春的來臨，天上的雲那樣淡蕩，河中的水那樣溫柔，桃花笑着，楊柳舞着，就是馬路上娘兒們也卸脫了黑茸茸的獸皮大氅，換了薄的新衫，刺探那東風適可的新涼，不用說，龍華道上的黃塵，曾爲輕盈的馬蹄飛揚，各地桃林香韻，曾爲詩的伴侶綺放着雅馴的氣氳，而文人們的筆尖，在原稿紙上，容易地溜出「春天來了」那些刻板的句子

可是春天也如一個漂亮的姑娘，眉兒在笑，眼兒在語，嘴角邊透露着嫵媚，手臂上寫出春情，但有時候伊也會斂住了活潑的姿態，作出嚴肅的樣子，故而人們企望着晴暖的春天，爲了一場雪，一場雨，一夜風吹，重復轉入殘冬苦寒的氣節，使受不住陰冷的花花葉葉，一眨眼謝枝飄零，委地成塵的悲運終於避免不掉，看！女兒們不全在箱底裏翻出拾好的重裘厚氅？

滿以爲溫暖屬於自已時，得回頭看一看涼冷正躡在後面待機襲來！

遊春的伴侶，正從都市向各地山川去索取精神的糧食，誰都在笑鬧裏注着濃厚的逸興，然而淡雲微日的天氣，黃昏時一聲鳩鳴，得預防明晨枕上，夢醒來却是掃興的雨聲啊

不要討厭冬天的皮衣笨重，不要恣情只帶着新製的春衫，偶然的寒冷，會告訴你們在旅行常識之外的一種人生哲學！

人生寶鑑

（張文海伯川輯）

功名富貴如浮雲白日，不可久留，吾人處世，要求一種眞實學問，方可有立腳地，否則隨俗浮沈，庸庸碌碌，是虛度一生矣（曾文正公家書）

貞固足以幹事，具有全副精神，精神生於志氣，志氣生於道義，物閒則蠹，人閒則廢，爲閒人者，即廢人也（弟子箴言）

一語一默，一作一行，事無大小，皆不可苟處之（胡清甫）

粉骨碎身都不怕，要留清白在人間（于忠肅公）

一動，二早起，三看五種遺規，能實力奉行，則家風自然興旺，故吾人不必好高鶩遠，但能于上三者遵守勿懈，則將來立身行事，獲益不淺（曾文正公家書）

逢食思親，遇節思親，飢寒思親，疾病思親，安樂思親，憂患思親，嫁娶思親，誕日思親，出身思親，養兒思親（陸清獻）

罪莫大於多欲，禍莫大於不知足（韓詩外傳）

芝蘭生於深林，不以無人而不芳，君子修道立德，不以窮困而改節（家語）

東鄰詩人吟稿

祝布哇移住五十年并引

（香園 長橋政太郎）

明治十八年一月十七日，第一回官約移民九百四十名，上陸布哇港，今正五十年，至比肩米國市民，有活躍政界者

初航東海水，同志一千人，愁住他鄉地，驚看異域春，曉星耕廣野，夜月戀勞身，辛苦五旬歲，比肩北米民

其二

屹立隴頭望北方，歸心何耐水洋洋，蔗園萬頃農功夫，敢謂他鄉勝故鄉

其三

衝破煙波航大瀛，萊萊鋤莠勸農耕，多年精勵耐炎熱，百里萋萋繁蔗榮

辻澤舊水曰，三首追想感慨，切貼題面，可謂老手

餘寒

料峭殘寒未認春，北風獵獵柳眉顰，樹根的皪殘冰柱，欲笑梅花又結脣

辻澤舊水曰，筆致清秀，遣語不苟

草津觀梅

（柳涯中島 啓）

十里春郊路，行過兩短亭，尋花人語白，隔竹鳥聲靑，斜月時移影，微風忽送馨，不知何處寺，鯨吼墮空冥

辻澤舊水曰，戛戛清新，使人想其景致

乙亥節分，於神田神社新殿，行追儺之式，余偶列于年男之班，即賦

（梅軒 宇山 繁）

神殿新成會節分，追儺豆散紛紛，誰知納袴年男樂，一喝使奔惡鬼群

辻澤舊水曰，蓬蓬勃勃，氣如湧出，福內鬼外，年男快樂，可以想見

熱海客舍

（成器 石井 忠）

參差飛閣望西東，萬里波濤碧打空，浴後傾杯倚欄角，一帆去入翠雲中

其二

早晨浴罷倚危欄，遙望紅暾上碧灘，吹面和風何嫋嫋，湘南一月不知寒

其三

一吟一浴到斜陽，綠酒三杯洗俗腸，老骨清遊興無限，蘇鴉鳴斷暝煙長

辻澤舊水曰，信手拈來，不費推敲

三那星

肺病患者之肺臟

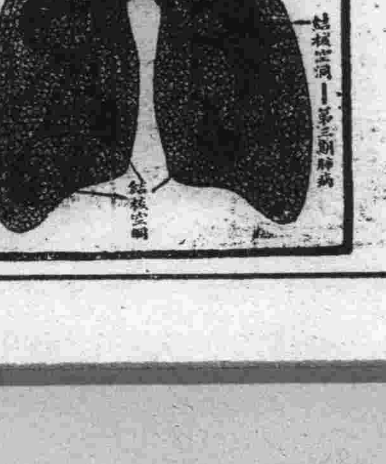

最新發明肺癆病特效藥 功能溶解蠟質殺盡癆菌

肺病聖藥 三那星 出世

從前死於肺癆病的都是冤枉死 目前正患肺癆病的都可以不死

◎三那星治一二期肺癆病……有藥到病除之功

◎三那星治第三期肺癆病……有起死回生之力

◎數千年來名醫不能解決的難症……有了解決

◎數千年來名醫嘆爲無藥的重症……有了救星

肺癆病不難治……難在不能攻破肺癆菌之臘質保障及結節抵禦之！
三那星非奇藥……奇在可以攻破肺癆菌臘質保障及結節武禦！

肺癆病由於肺癆菌之作祟，此菌一入人體，所到之處，便成結節，致斷血行之路，且能分泌一種抗酸性蠟質，以防禦一切外來藥力之侵入，故極難治療，三那星功能溶解肺癆菌之抗酸性蠟質，使藥力直達患部，而殺盡癆菌，故無論一二三期肺癆，均能於短時期內奏奇功

注意 三那星盒上有此標記者方是眞貨，顧者注意

上海美商愛世開洋行 SANOSIN 三那星 A.C.K. CO. SHANGHAI

奉送—最新肺病療養指導書—三那星實驗報告書—函索立即寄贈

上海仁記路三十五號美商愛世開洋行獨家經理 哈爾濱道外正陽六道街口 美商愛世開洋行

▲每瓶售上海大洋十元各大藥房均有出售

保持閣下小孩之姣好
請用療膚專藥如意膏

小孩天性快樂好動，但一患疥瘡或他種皮膚病，即多煩擾，蓋疥瘡痛苦，常能使之易怒少眠，而惹起種種麻煩也，是以世界各處聰明之父母，常備如意膏於其家中，以爲其子女患疥瘡或其他皮膚疾患迅速之治療品，良以如意膏乃集療膚藥品之大成，能防腐止痛，使皮病迅捷告痊也，山西和順鄆局宗益三君來書云，之小女身患疥瘡，備嘗痛苦，余爲之搽抹如意膏，旋即完全告愈，誠良藥也」如意膏統治疹癬頭瘡凍瘃皮膚折坼凍傷割破灼傷燙傷跌損抓傷面疹瘡癤風疹等等，靈驗異常，各大藥房均有出售，或逕向上海江西路四五一號韋廉士醫生藥局函購，每匣大洋七角，六匣三元五角，郵力在內

哈爾濱

推錄事賭案勢或擴大 又逮捕共犯送科懲辦
全爲久賭慣犯賭窟尙有兩處
當局決意淸掃司法界之積弊

自濱江法院推事黃志遠等賭案破獲後、幾與動哈埠全市、刑事科即繼續進行、嚴厲審訊、由調查結果、經偵緝署乃於十三日再開始行動、又逮捕數名賭犯、亦爲法院職員、於十四日午後、以賭博慣犯送交刑事科矣、當局對此事件、殊爲重視、據調查結果、彼等對於賭博、幾有無日不賭、難即離手之槪、全爲久慣賭犯也、已行大白、其賭場在黃之公館外、尙有某々二處、關係當局、以彼等以神聖之司法官吏、而犯此罪狀、蓋全爲舊軍閥時代之腐敗遺毒、擬於此時、淸掃哈埠司法界之種種積弊、現已秘密開始活動、今後將有如何進展、實難預料、或牽至賭博以外之事件、亦未可知云

筑紫副參議長 視察各機關

中央參議府副參議長筑紫氏、爲視察北滿狀況、特於十四日由京搭乘京濱線專車、於當日午後二時五十分到哈、同時全哈各軍要首領均上站出迎、故一時極稱熱烈云云、又訊筑紫氏於十五日上午十時許會訪問濱江省長呂榮寰氏、繼於十一時三十分訪問市公署並依次訪問第四軍區司令公署及視察監獄各學校等處云

李素琴控告穆有和 一場胡塗官事
一說欠款潛逃一說誣賴
終究誰是誰非尙待審訊

本市道外正陽署刑事系、於本月十五日次審得嫖妓失戀僞造借據一案、茲將詳情誌下、據原告李素琴供稱、年二十二歲、天津人、現住道外承德街褡長棧內、因於年前在京濱線張家灣双喜堂爲妓時結識被告人穆有和、當時二人相處感情尙屬不惡、惟因穆某皮氣不好、不許素琴再留別客、因此二人時常口角感情破裂、在張家灣特區警署興訟兩次、均經排解了事雖官方斷定、不許穆有和再登素琴之門、惟穆某仍然時往纏擾、因情出無奈、素琴私自來哈、在八年市爲妓後因事由不佳、遂離開妓女生活、復在天天一棧充當招待、於日前在太古街復興某相逢、穆約素琴同往旅館住宿、素琴恐穆不懷好意、發生意外、遂即拒絕、詎穆竟掏出字據一張、僞言借其國幣五百元、素琴以曾供給其化用國幣百二十餘元、惟自認損失、認可不要、今穆竟僞造字據、意圖訛詐、故來報告、請爲訊辦、復訊被告據稱有和供稱、三十一歲、河北玉田縣人、現住西門臉大新棧內、前在張家灣充警察時結識妓女李素琴、因相處感情濃厚、彼云又無丈夫、情願與己姘度、當與墊還債務國幣五百元、後因感情破裂遂即潛逃來哈、現經找着、追討前款、彼堅不承認、反到正陽署控告、正陽署驗視當堂提出之字據、似頗類僞造、故經該署、備文轉送刑事科訊辦矣

金井廳長乘機出發 視察東寧縣政
定於二三日後即行返哈

濱江省公署金井總務廳長、爲視察東寧縣行政狀況特於十六日晨七時、出哈乘飛機直放東寧縣矣、並聞金井廳長、定於二三日內視察東寧縣行政完畢後、即行返哈云

赫赫一西醫 死於嗎啡毒
衣食本自無虞 亦落破產下場

社會害人之毒品、除鴉片白麵海洛英外、最烈者莫過嗎啡、凡打嗎啡者、更由吸食鴉片中轉來、所以沿街乞討之嗎啡鬼無一不是將家產蕩盡、窮的祗剩有身上披的兩條蔴袋、每逢春令、陽氣上發之時、因毒性暴發、死於路旁者、屢見不鮮、惟一般黑籍中人、滿不知儆、惜未成癮之青年、對於鴉片更進一步的追求、殊堪爲一般墮落之青年前途憂也、茲有因打嗎啡毒發致死之金永昌者、妻子王氏、女名鳳哥、胞弟永貴、同居一處、前在道外正陽街門牌十一號開設金延壽牙院、遂然爲衣帽堂之西醫大夫、在數年間營業非常興隆、詎該金大夫覺被金錢作祟吸食鴉片後因窮困轉打嗎啡、現因將家產打的罄盡、難再苟延殘喘、遂於本月十五日上午八時許、撒手塵寰、向閻老五處報到、已經濱江地方檢察廳杜檢察官驗明、委係中嗎啡毒身死、給與執據、令其家屬成殮掩埋、其妻女等、亦甚悲怨、究竟是孽是恨、頗有研究餘地

兩場小火警
一損失三角錢 一燒燬百餘元

四月十五日上午一時二十分新城大街界內北市場六道街十一號恒茂隆貨店、院內木柈堆急起火警、因此閣店大爲驚慌、而斯時救火汽車得信起到施救、始得熄滅未成大災、雖滿店人員一時飽受驚慌、尙未殃及池魚、亦云幸甚、僅燒毀木柈一布特値國幣幾三角云

本市道外北四道街門牌十三號華昌旅社院內二層樓上、三十三號室內、偶因不愼、爐火溢外致、生火警、幸經道外消防第二署及道外聯務消防會聞警趕至竭力撲救、始未致成鉅患、計燒去洋鐵蓋樓房一間、約値國幣一百餘元、現經管派出所將該號執事呂鍾英送至正陽署按違警罰辦矣

放借貸者遇着勁敵 扯毀字據賴債
妓女丁素秋過也狡猾
有警察爲證奸計未售

本市道外正陽十六道街橫街向賢街門牌二十六號、住有放借貸爲業之陳寬者、年四十一歲、河北省人、因於年前十月間經人介紹放給妓女丁素秋國幣六十三元、後因該妓脫離煙花高陞招待、該陳某之貸款、亦無從追索、近聞該丁素秋現在道外南二道街聚賢樓零賣所充當招待、復偵悉住於該樓對門日人開設之第一旅館、遂一度前往催討、因該招待曾結識有司法界之熱客、故從中作梗不令償還、該陳某見難如願以償遂於本月十五日報告純化街派出所、協同警察前往催討、該陳某提出字據時、詎被該招待伸手搶去、撕得紛碎、警察睹此野蠻形狀、擬將該招待帶所訊辦、復經該旅館之執事日人出爲阻攔、不准逮捕、後經該警報告正陽署轉請日本警察署派員協助、始將該招待帶至所內、現已備文轉送正陽署訊辦矣云

市政公署改善 文書處理規程

市署改善文書處理規程一節、業誌本報、而市署佐藤總務處長、鑒於二十日實施日程將近眉睫、因之佐藤處長特於十五日召集文書系員多名、於市長室內開始會議、討論一切規程及進行方法、備求盡善、至其討論規定之結果、尙未發表云

蓬署長召分所巡官 特開治安會議
決加派檢查班防宵小蠢動

本市道外正陽警察署署長蓬世隆氏、鑒及界內搶案迭出、跳樑小醜、施無忌憚、若不嚴加查拿、殊不足以安市內商民、茲爲關心界內治安、故於本月十六日午後二時許召集該管各派出所巡官到署特開治安會議、討論聯絡搶緝辦法、併加派檢查班、晝夜嚴密警備、不僅市內治安確保、諒此輩搶匪亦不難查獲云

自稱緝私官 進屋後行搶
眞假尙難分辨

安順街五十一號住戶楊任氏家、忽於十四日夜六時許、突來日滿鮮三人、進屋聲稱爲專賣之緝私官、來檢查煙土、未意竟將串門之張紀生用繩上綁後、並將全屋人等均趕在外屋、即由其中之日人看守、其滿鮮二人、在屋竟大勢翻搜、結果將銀手鐲二付重約二兩八錢金手表鍊一條、重四錢、實石戒指一個、鐲花一個、重六錢、手表一只、一併搶去逃走、該楊任氏不敢追趕、因將情形報告於該管警所、速爲通緝匪犯、並聲明三匪中之滿人係長臉中等身材、着藍大衫、帶青毡帽、約二十餘歲、日人頭臉未詳、穿青大氅、帶青禮帽三十餘歲、鮮人面目亦不詳細、穿灰大氅、帶毡帽、約二十餘歲、至搶去之物件、計値國幣七百餘元之譜云

受執事苛責 乃服毒喪生

本市道外大同街永順工廠執事田在雲(年籍不詳)僱有學徒楊興坤者、年十八歲、山東蓬萊人、於月之十三日午後一時三十分許、因過失被執事苛責、頓生厭世之念、吞服鴉片、欲圖自殺、後爲其執事偵悉、當請協和醫院松江醫院極力救治、但因發覺已晚、診治無效、竟與是日夜分身死云

花亭不堪虐待 已投入救濟所

本市道外七道街北市場福安里、有樂戶王瑞聲者、年三十五歲、天津人、大掌班的麗君三十歲、亦天津人、二掌班的花亭二十三歲、奉天遼中縣人、因該花亭不堪王某之虐待、於本月八日下午八時許、投入道外北十二道街婦女救濟所矣

十六日起始 檢查學生體格
教育衛生兩科 決定檢查次序

市公署教育科對於檢查各學校之學生體格一節、已誌前報、而教科現已與衛生科議商妥協、並已於十六七兩日由衛生科派員分赴所屬各學校、實施檢查、以重學生之健康云

因江水降落 改十八開船
航業聯合局已收載搭客

哈爾濱航業聯合局、至開江後、原訂開往通河之頭帮船決派星麟輪船、於本月十六日開航、此情已誌本報、惟因近日間江水降落、該船因於塢內、更有航政局派往下江沿岸視查之飛機報稱、下江一帶結氷尙未完全開通、故再延期二日、於本月十八日轉派天太輪開往通河、平安輪開往伊通、綏遠輪開往扶餘現已收載搭客、決於是日午後三時至四時次第出發云云

樺甸 崔姓婦因何投井

樺甸縣東關啓新村住戶商人崔振峰之妻楊氏、年三十二歲素日品行極其端方、惟性情稍爲愚魯、於本月七日晚間驟然似風似魔、若狂若顚、彷彿有鬼迷一般、於八日淸晨在其所住之院外投井身亡、業已報官檢驗云

齊齊哈爾 四區災民來省 就食者甚多
當局亟應設法賑濟

齊齊哈爾連年天災匪患交加生民陷入絕路、田畝即被淹沒、牲畜又常丟失、於生活方面無法維持、是以老幼死於溝渠、壯者散於四方、雖有仁人君子、發起募賑、然亦不過升斗之助、並非久遠之計、是以近來攜老提幼、結群來省就食者甚多、昨日有龍江縣四區高根屯屯長葛翕屛率其屯中無食之男女八十二名又拉哈爾屯屯長單定福稱該屯中居民無食者四十七名、又有拉哈吐海屯逃來無食難民數十人、當即由警察將其分送於裕源店及吉發等家、每日兩餐、則先就食於五教道德院、以資維持現狀、據云此不過少數逃省求食、尙有多數食糧淨盡不日即來省求食矣、其生活之窘槪可見矣

綏化 槍傷警士匪犯 被拿獲二名
餘在偵緝中

綏化永安鎭警察第三中隊之分隊長楊巨山、於四月十三日午後七時帶警士二名巡查在本鎭西門、見有南來行路三人、貌相可疑、警士劉福禎持槍向前盤查、一人袖出手槍、即將警士劉福禎胸部左側打傷、該匪等向西逃竄、隊長聞信、即帶警士尾緝、追至任家窩堡魏姓家中、拿獲匪人金培霖一名、當經訊問、詎言同夥人三名、高中發、李老疙疸、擬赴半截塔小屯行搶、路過西門被查、李老疙疸、用槍將警士打傷、已帶槍分頭逃竄等情、翌日隊長同郭署長石保長等、帶警團四十餘名、分除偵緝至正黃旗四屯、拿獲窩藏匪犯高中發、劉德貞一名、搶正白旗劉信小舖匪犯吳慶春嫌擬犯高喜剛等二名、一併押解到縣局嚴加詳訊、依法懲送、又令該隊署趕速將逸匪偵緝殲滅勿再發生不幸之事

兩匪刼馬車被捕

於本月十日午前十時、綏化西門外卡路城子、鄉村自衛團員、胡成九、陳學順、於午前九時赴城辦事、行至北距所二里許、見有二人攔一馬車夫毒打、當經訊明、據馬車夫言、由懸拉至此處、該二客人係屬匪人、肆行强搶車夫見未有槍械、因此反抗等語、該匪見勢不佳、飛奔逃竄、團員等即跟踪尾追、至房身溝屯報與該屯自衛團長李春芳、該團長旋帶團員十餘名星馳追緝至太平莊屯押將二匪拿獲、交所訊明將解到縣局嚴加訊辦中

賓縣組織祈禱大會 講演王道精神
解說至理有益世道人心

賓縣組織祈禱大會、藉解災刼、曾誌前報、冊庸贅敘、其呈文簡章、另有登載、今該會呈准實現、日昨在道德會檯上、開始講演、有一位一心先生(本人不願露姓名)登台講演王道精神、茲錄其詞如左、曰講王道就是了、何必又贊以精神呢、這精神二字又從何說起呢、比如一個人吧、這精神是人的骨幹、若無精神、便成空骨殼、國家亦然、若無精神、便成空國家、空骨殼之人、人將不入、空國家之國、國將不國、王道亦然、若無眞精神、便成空體、而外雖强而中乾、王將不久、然王道之眞精神果何在也、欲知之、當先明王字之講義、言畢、向身後黑板上、先寫一橫、指說、這是一天、次寫二橫、指說這是二地、再次寫三橫、指說、這是三人、三橫者、天地人三才也、中有一豎、乃是一貫之道、統天地人三才爲一體也、上而代天宣化、爲天之代表、稱天子、稱天皇、下而替鬼神賞罰、爲地府之公使、稱地主、稱主人、中爲人類辦事、爲人之領袖、稱人王、稱王子、是其一人明爲人王、暗爲天使、統三界而管萬機者也、而又加之以道字、是爲王者具此道理、當依爲王之道而行事、王道即是公道、賢者居上位、不肖者居下位、賢者治人、不肖者治於人、至於精神二字用在何處無不宜、今用在王道二字之下、確有至理存焉、蓋王者之眞精神、非甲兵之强、而可有也、非韜略之奇而可充也、乃由眞常妙諦、無上至理、萬古不易之聖道而壯起、所謂內聖外王、王道蕩蕩、所行出來的、爲政治、政治之優劣、視聖道興衰爲轉移、聖道興、君子當權所行出來的、爲德政、爲善舉、聖道衰、小人主事、所行出來的、爲虐政、爲惡事故聖門高弟子、有王者起、常聘以爲王者師、蓋其能效法天地、而行事也、知道天有好生之德、就不肯輕易殺生了、知道天道可畏、就不肯輕易作歹了、奈聖道眞傳早已失去、今所存者、皮毛而已、故世上少眞儒、人道常廢替、人心機巧、愈演而愈奇、世道險相、亦愈遍而愈眞、刀兵戰征不時而起、水旱天災、亦屢有不息、此大人交戚、戾氣所致、確信而無疑也、然聖道之眞傳何、其爲薪傳十六字、自不待言、但三綱五常、亦是至要的道理、三綱者、君爲臣綱、父爲子綱、夫爲妻綱、五常者、仁義禮智信也、齊標挈領、正綱提綱、又如同一般牽牛牽馬、用手拉着韁繩頭、不論三百文官、四百武將、臣宰有多少、發號施令總攬大權、必得君上一人乃可、其一國三公、政出多門可乎、而無父無君、各自爲政可乎、不論兒子有多少、撐持門戶、執掌家庭、設總得爲父的一人說了算、有賢子孫、而智力超過父祖之上、但身未外出、處家庭要事、亦必須請命而後行、文王百子、處家處國皆如此、父子平權可乎、無父無君而不爲亂者得乎、不論妻妾有多少、是非之批判、家政之操作、總是其夫一人說了算、設有賢德之妻、智慧超過其夫之上、其夫在家、並未外出、又無病症、處家庭要事、其妻雖具高見奇能、然亦必須請准夫命而後行、男女平權、地要壓天可乎、牝雞司晨、家想平安得乎、而又自由離、自由結、自由戀愛、自由不愛、可乎、是不是破壞四維、打倒廉恥、醞釀刼數、傾覆人類呢、五常者、仁義禮智信也這仁字、包天括地、統萬教爲一體、右有二橫、一天二地、左有立人合爲三才、佛講慈悲、盡仁字之用、儒言忠恕、立仁字之大體、道說感應、示仁字之蘊、入孝出弟、孔子之言仁、用其力於仁、孔子之成聖、其心三月不違仁、顏子之純工、無求生以害仁、有殺身以成仁、志士仁人之備輕重、當仁不讓於飾、孔子以仁爲重、仁之一字、馨南山之竹、書之不盡、竭乎生之力、學有不逑、義字美富頭、人要能義、眞有美事、桃園結義、名垂千古、大仁大義、成全了關公爲上帝、其次捨生取義的、不知凡幾、造成了多少、俠客義士、皆仗此字、又義者宜也、當爲的事、捨生亦要爲、不當爲的事、賞千金、封萬戶、亦不去爲、這禮字、左有衣、右有豐、取義是曲已待人、衣冠禮節不可不講的、這智字、一知字、一日字、知是知道、日是日頭、知道是近日頭、借月光而增智慧、總能明白事體呢、這信字、左是人、右是言、取義是要人言必忠信、一諾千金、這五個字爲五常、然一字低其一字、比如爲人吧、學不了仁慈、有點義氣亦可取、不能義氣吧、有點敬禮、不失儀表、亦可取、不能敬禮吧、有點智慧、能分出賢愚好歹、是非曲直、亦可取、不能如此、有點信用、亦可取、此所謂、失仁而後義、失義而後禮、失禮而後智、失智而後信、民無信不立、即此義也、凡具大無畏之精神者、必有確無疑之眞道理、胸中王道之眞精神、在由聖道而來、聖道之眞精神、由天道而來、天道之眞精神、由大道而來、大道之眞精神、由自然而來、此所謂人法天、天法道、道法自然也、王道之下、霸道承之、王霸之分、形若無異、王道不離人情、有時近乎天理、霸道亦在人情、有時背乎天理、近天理者、愈近而愈善、背天理者、愈背而愈惡、反上反下、優劣所以分、孰好孰歹、出事便可見、王道不離人情、樂民之樂、憂民之憂、霸道亦在人情、利民之利、愚民之愚、樂民之樂者、民亦樂其樂、憂民之憂者、民亦憂其憂、利民之利者、民亦利其利、愚民之愚者、民亦愚其愚、樂民之樂憂民之憂、推而極之、君民一體、利民之利、愚民之愚、推而極之、上下相欺、君民一體、借材異地、亦親善、亦所許、上下相欺、同舟共國亦仇視、亦爲敵、仁與不仁其機如此、故仲尼之徒、無道桓文之事者、蓋因其不及王道、行仁政而天下無敵也

瑣聞

△報差拐欵潛逃

(九臺)縣本報分社報差單興國、曾在本分社多年、每日辦事尙屬勤愼、不知何故、突變良心、於本月十日命伊送報欵國幣二百元、竟乘隙潛逃、四出查找、杳無踪影、嗣派人往各閭戶調查、並將零星報費拐去數十元、此種無恥之徒、實屬萬惡已極、應即登諸報端、俾衆週知云

△拆撤小淩河橋

(錦縣)西門外小淩河、每年於河中、搭築土橋、以備冬季通行車馬、向例於秋築春拆、本年又到春天、近於日之十二日、由橋頭薛某鳩工將該土橋實行拆撤云

主治効能

隔食・胃弱・胃炎・胃痛・胸隔痞悶・食積不消・食物不進・惡心嘔吐・酒醉宿醉・吐酸嘈雜・膨脹以及小兒吐乳等症

胃活

中尾藥學博士指導　帖佐醫學博士推奬

胃症良藥

價目　特大罐 金壹圓　大罐 金五十錢　中罐 金三十錢　小罐 金二十錢

總發賣　大阪市東區南久寶寺町　山田安民藥房

經理處　大連市浪速町　日本賣藥會社

各商埠著名藥店均有代售

婦女靈藥

調經種子　白帶赤帶　胎前產後　子宮諸病　五癆七傷　飲食不進　婦科諸病　莫不神効　各大藥房　皆出售主　治說明書　函索即奉

大連德記全棧大藥房發行

萬能止痛藥

聖得龍

奏效迅速……二三十分鐘即可發現

效果持久……十二時間的有效驗

是藥有强力之止痛作用決無使人不快之感

最適用於疼痛諸症凡用過此無不口碑載道

主治各症如左

頭痛　各種神經痛　琉麻質斯

月經痛　分娩並流產後之疼痛　外傷痛

骨折痛　手術後疼痛　牙痛等以及各種痛症

(用量) 一回〇・四——〇・六瓦(錠劑一回二乃至三錠)一日一乃至三回

(包裝) 粉末 二五瓦　五〇瓦　錠(〇・二)六錠　一〇〇錠

大連市山縣通一八一番地

滿洲國總代理店　三共藥品販賣所　電話 二一四二〇 七二一一四　振替大連二七〇九番

製造發賣元　東京市室町　三共株式會社

肝火中燒、最易激怒、世人往往因小不忍而亂大謀者、實由於憤怒、實由於肝火

君有肝火否、盍服第威德潤腸丸以平之、藥料完全植物質、毫無刺激作用日服二粒、肝氣不作、祝君前途更多勝利

價格低廉祗售兩角

第威德潤腸丸

各大藥房均有出售

吸香味美妙的天橋牌

精神上覺得異常愉快

眼痛之科學的與衛生的治療

眼痛不可忽視更不可治以不衛生之方法兜安氏眼痛藥膏係名醫發明爲眼疾之科學的衛生的藥品眼痛眼赤及各種眼疾搽必奏效

各埠藥房均有出售

上海兜安氏西藥公司啟

衛生指南

花柳病問答

問 花柳病係爲如何病

答 所謂花柳病者、即是淋病軟性下疳及梅毒之三種、各由特種之細菌、而起因之傳染病、偶有合併病時、即與淋病及梅毒同時發生、各依其病之原、而別其治療之法

第一 淋病

問 淋病如何患染、又係何等病狀

答 淋病係所謂苛憐苦根之細菌、浸犯尿道之粘膜部而感罹者、殆多由於不潔之交接而患之、至其病狀、即男與患本病之婦女相交接、經過一日乃至五日後、其尿道口便初覺疼癢、更感燒熱、遂致疼痛、其局部亦漸見紅腫、並附着些微之透明粘液、患者試探自己所放之尿、置入玻璃杯中、其尿中必見多數絲形物、再越一二日、龜頭包皮脹、尿道口亦極腫、自尿道流洩黃色濃汁時、疼痛劇烈、實不堪受、其尿狀如糸、且點滴斷續不常、陽莖勃起而遺精、其痛苦亦難言狀、不得安眠、精神錯亂、頭痛頻仍、消化不良、如斯病狀、謂之急性淋病、倘如斯時、若得適當之治療法時、可期速愈、不然則延成慢性淋病、雖似痊愈、而其菌仍久潛在尿道口內、偶在交際場中飲酒時、頓覺疼痛更洩出膿汁時、或發生副睾丸炎、因即演成不姙之原因、更能發生膀胱炎攝護腺炎等症、步行艱難、痛狀不堪、婦女患染時、亦與男子同樣、婦人子宮或腟被浸犯時、始初頗覺寒冷、並時發熱、體溫上昇至三十九度餘、下腹部實覺腟壓、局部亦痛、雖對尿意、而排便却困難、所排者僅是黃色或赤色之白帶耳、嘔吐不絕、食欲退減、頭痛目暈、上擾心悸亢進等々無常、又連生不姙之症、假如受胎、亦速流產、亦易變成癌腫之原因

問 淋病之可懼者、固已略知之矣、但關於生命上果有危險與否、又其治療法如何

答 若施以適宜之治療、固可痊癒、否則遲延時、即易移變爲慢性者、治療困難、倘再不守攝生法、即併生副睾丸炎、膀胱炎、尿道狹窄、關節炎等々之難症、尤能生心臟瓣膜炎、心囊炎心臟症等、於生命上、亦頗難保

問 關於攝生法及適當治療法、請詳教之

答 須常保身體之安靜、勿食酒類醉物、以及難以消化等食品、只擇食牛奶無脂肪之魚肉野菜等物、更須便通整理、慎勿交接、防却情慾、且得常保身手之清潔、倘病毒浸入眼中時、即生極重之眼病、甚或盲目、關此症之藥劑、服用特製之哈郎淋濁丸爲最恰當、且此特製之哈郎淋濁丸、可消却尿道罹病之毒、或膀胱、而其中之細菌、亦能殺滅、又可防止尿之分解、消除炎症、又具鎮痛健胃之功效、倘或病勢稍退或慢性症、將普通哈郎淋濁丸服用之、尤爲適宜、普通哈郎淋濁丸、在腸內能與石炭酸化成、同等之效力、在尿道中、又可使其殺菌、清滌毒質、現今與歐美各國視爲最重之健胃調腸藥、合配而成、服此特製之哈郎淋濁丸、必減洩膿汁、尿道免痛、再內服普通哈郎淋濁丸、而另以哈郎治淋座藥插於尿道內、其效尤速、似此之哈郎治淋座藥、防炎症且可止痛、而對於收縮血管內組織之淋菌、又有使其絕滅之效、如此內外相應之治療品、任有如何萬惡之淋菌、猶如晨霜迎旭日、自可融解矣

問 淋病可謂最難醫療之症矣、但需幾日間可能治癒

答 凡稱謂淋病藥者、不下百餘種、又有信口自誇、大發廣告、宣傳內稱一星期內便能治癒等語、而究其實際、淋病原係難醫之症、除繼續緊治終難收效、至治療期間之長短、觀其人體質及攝生法如何而定、最速兩個月、慢者須半載以上、雖或一月內可治痊、終難斷根、無非淋菌減少、一部分仍潛伏其中、世人不明眞相、以爲雖不攝生、亦可活動、誤信一星期間即能治癒、其實竟被其迷、全無效果、試查服此藥者、決無一星期或十日間完痊者、究其根本之妙藥、且有神效者、莫若哈郎淋濁丸、連而服之、收效甚速

第二 軟性下疳

問 關於淋病之所以、固已詳聞矣、惟軟性下疳倘未盡知、請詳述之

答 軟性下疳、即是軟性下疳菌、經交接或接吻及飲食器具等而發生、普通多由於交接而起、病狀在感患二三日後、包皮上始見漲腫、含有膿液、乾燥時纔起痂皮、經過三星期間、其所流之膿液、具有最強烈之傳染力、附近周圍若被接觸時、到處潰瘍、愈連愈多、至第四星期、由搔而變成亦腫、越數日漸消減、其膿液之分泌、自然溶減、傳染力亦隨之而衰弱、由此發生鮮紅色之肉芽、治癒時總須四個星期之時日、此期間若再發生潰瘍時、則醫治難而需時常

問 軟性下疳之治療法如何方可

答 軟性下疳、爲花柳病中最輕之症、治療亦易、但頻發橫痃、成爲膿液時、則醫需長時間、而梅毒之混合傳染時亦甚多、故須服用哈郎清血丸、以爲淨血之作用、哈郎清血丸之藥效、在梅毒方面可詳細說之、至對於治潰瘍之最效藥法、以結晶石炭酸腐蝕之後、再佈以黃碘、又以百分之十之愛露爾歎膏付貼之、是爲至效(若有嫌惡黃碘之臭味者以鐵爾碼登兒代之)

效能適確。萬人無不贊獎

如左病症須以哈郎止痛片速使用之

頭痛 牙痛 感冒 關節痛 腰痛 其他一切之疼痛症

每瓶金票三角

第二 梅毒

問 最後請再將最可怕之梅毒詳細指示之、梅毒之可怕實例、亦曾閱過、但如此之可怕者何

答 梅毒之原因、係由所謂斯比禽里的巴利達而起、亦有因交接接吻飲食器具烟袋等傳染者、又有從母之梅毒遺傳而患者

問 請將梅毒之病狀詳而述之

答 關於梅毒之詳細病狀、他日再論、現在僅將其大略試述之如下

梅毒普通分之爲三期、第一期梅毒、在感染病毒之一部分發現、第一變化、稱之謂初期硬結、或硬性下疳、是傳染後經過三個星期而發生、稍硬且腫、其表面有頗淺之創傷、其初期之硬結、移時由中央部漸化爲軟性、破則發生卵形潰瘍、成爲銅色、表面平滑、邊呈綠色而極硬、繞圍四週、普通不甚痛、由斯鼠蹊部之淋巴線亦腫脹、而所謂橫痃生矣、亦同繼則肘腋窩頸等、亦成腫、梅毒蔓延、遍身、爲第二期梅毒、是爲感染後約經過三個月、第二期自感染起始發現、至三個年間之、全身發現梅毒性之紅斑、薔薇疹如丘疹膿疱疹等々、崩時裂毛髮之脫落、鼻梁同亦頭痛關節痛等諸症、相繼發生、至斯已成第三期矣、所謂橡皮腫者、皮膚筋肉骨肉內臟神經中樞等處、皆化成膿、次則演出骨部之梅毒、此等雖是普通之經過、亦有所說奔馬性之梅毒者、於感染後四五星期起、又有速成第二期或第三期之病狀者

問 請將梅毒之治療法教之、最近聞有六〇六及九一四等、梅毒藥、善能醫治梅毒、果有如是之神效否

答 六〇六與九一四等藥、全用砒素爲原素、雖稱是梅毒之特效藥、而用時若不經專門醫師之手術、亦有危險、梅毒菌因有激烈之抵抗力、以六〇六或九一四藥劑化時、比較效力頗微、總之莫若服用哈郎清血丸、其服之入內時、其藥力之作用、可直達血體內、潛伏之梅毒菌、同由大小便排洩於外、使身體清淨、眞有特殊之佳點、血液中之淋巴液、既已淨化、身心亦覺爽快、痊癒極速、此固民間之簡易治法、尤爲最效者、即以六〇六注射之後、再以哈郎清血丸服之於內、效果既大、而愈日亦速、至於居所偏僻、不得注射之便者、單以哈郎清血丸服用之、亦是脫離痛苦之良法

問 以上花柳病之大體圈、已盡知矣、但此外再有無全滅花柳病之妙法

答 凡稱是動物者、皆有性慾、是乃天賦之本能、任有如何之法律、及若大之能力、亦難制性慾之不發、世界愈文明、則愈尚晚婚、是故一般懲其性慾於花柳卷者爲最多、因而花柳病之患者有增不減、謂普及一時、有稱花柳病之文明病者、實則絕人亡種、滅國之民、確爲人國之大症、有如此殺之滅國之害、祗服些微之哈郎妙藥、可奏神效、之患者、曷不樂用哉

問 似此之哈郎妙藥、何處售賣、又價値幾何

答 哈郎妙藥在大連市山縣通九十八番地順和公司發售其他各地有名藥房皆有代賣今再將哈郎妙藥之種類別誌如下

哈郎淋濁丸(特製)(大瓶四元五角)(中瓶二元五角)(小瓶一元二角)

哈郎淋濁丸(普通製)(大瓶二元)(中瓶一元二角)

哈郎淸血丸(大瓶二元)(小瓶一元二角)(小瓶六角)

哈郎治淋座藥(每盒五角)

倘各藥房賣盡時、請以滿日小滙票(日滿小滙兌)或用郵票、向本店函購、奉命不悞、發送費由本公司擔負

頑癬皮膚病脚氣用哈郎脚氣水卽癒

皮膚病。均係細菌之作用、潛伏於表皮下。以苦吾人。故以浸透力强甚之哈郎氣脚水塗之、經兩三日使表皮新陳代謝。以達全癒之目的。此效果保未曾有之大發見、非誇語也

每瓶國幣五角

大連

決定多取錄二十名 學生成績均良佳

准於十八日午前在本校揭榜 協和實業學校日內開學授課

勝敗乃是兵家之常事，考試之名落孫山，亦是時有幸運與否的關係，所以在本月十五日大連市立實業學校之入學試驗，當時四百二十五名的學子，均是十二分的努力，免有名落孫山之虞，但是由四百二十五名中僅取錄百五十名，或多取錄二十名，及補缺的十名，亦不過百八十名而已，所餘的二百四十五名，仍然得抱向隅之感的，於十六日十七日之二日間，由學務委員努力的審查，以及其在公學堂畢業的成績，加以對照，於十七日正午，已全部審查完了，決定取錄的人位，准於十八日上午十時二十分，在該協和實業學校內正式揭榜發表之，則往閱榜之學子，亦當一時起到，幸各未及登之學子不要自甘暴棄，在此一年中設法用功，俟來年度第二次入學生考試時，尙可一試其身手也

在十八日上午十時准正式發表的協和實業學校第一屆新入生的合格者姓名，該校爲多收容，將有取錄百七十名，與補缺十名，共計百八十名的希望，於此則彼被取錄的百六七十名的學子，又得欣然有入學的所在了，據籌備方面之大連市學務課石井委員所談

協和實校之第一學年新入生的考試，於十五日已完畢，由審察委員之手，正在審查之中，於十七日過午均可審查完了，於十八日上午十時後，即在該協和實校內揭示取錄之榜，各受考學子，到該校看榜可也，至於受考的學生們的成績，都尙屬不錯，至於取錄的人數，原定爲百五十名，因爲學生過多，或暫行增收一二十名，爲百六七十名亦未可知，並有備取（補缺）十名，合計當爲百七八十名，發表入學人員後，即行起緊籌辦開學手續，在最近日即可開校正式授業云云

竹下州廳長官 歡宴言論界

竹下關東州廳長官於十六日午后六時半，在星乃家張設盛宴，招待大連各報館及通信社之首腦者二十餘名，席間首由主人竹下長官致詞，繼由西片本報社長代表致答謝辭，在杯觥交錯中極盡歡暢，至九時始散盛會

堤所長因公赴京

奉天特務機關大連出張所堤中佐，因公於十七日乘九時之亞細亞號大快車赴新京

孫副社長已歸京

滿洲電業會社副社長孫濬氏，來連中，公畢乘十七日上午九時之亞細亞號大快車歸新京云

表贈林秀樹 贈與金一封 沙河口警署長

由於及時的威觸報告警察署，得破獲一名强盜要犯，一時傳爲美談，而東洋摩扎公司主人林秀樹氏，沙河口警察署長阿部孝作警視，讚以民衆警察，對此功動的酬報，即於十六日下午二時，在署長室贈與林氏金一封以爲表彰之意，同時阿部署長有如下談話，林氏此次之行動，深爲感激，對此美舉，贈與微少之賞金，實不過表示一點意而已

著名戲劇家馬連良 預約在連公演

搭輪赴平後再重返連濱

中國鼎々大名戲劇家馬連良君，自來連後，連日除遊覽旅大春色，並與各方酬酢，甚忙，於十七日上午始得往政記公司拜訪張德純會長及宏濟善堂囑託張洪五氏等，午後一時復偕張洪五褚松樵同訪本報，預定十九日搭天津丸輪船回平，出演廿七日宋哲元太夫人壽誕堂會後，大約麥浪翻黃時節，即可重遊連演，彼時決踐宏濟大舞台敦聘之約，偕同著名小花面馬福祿，小生葉盛蘭，青衣程玉青，及其他文武老生坤名角色四十餘人，實行公演，溯連濱梨園，年來海派外江，汗牛充棟，罕覩佳搆，將來馬君既來表演正宗京劇，使各界得一飽眼福，共聆傑作，實亦開埠以來未有之榮幸也，

（寫眞即馬君訪張德純氏時，在政記公司門前撮影自右起馬君連良中張會長左張洪五）

在南滿一帶之上空 舉行壯烈演習

十七日晨在周水飛行場開始

月之十七日以周水子陸軍飛行場爲中心，以及關東州南滿一帶，施行陸軍飛行演習，參加之〇〇飛行隊，〇〇隊〇〇機，〇〇台，〇〇機〇〇台，由中富大佐統監，與森玉少佐之指揮演習下，於十七日未明，由〇〇出發，途中投擲爆彈，於金州海濱，並舉行其他演習，直至同日午前六時，始無事抵周水子着陸，同日七時，又復施行偵察以旅大爲中心之闘戰等演習，預定於十八十九兩日，演習終了後，二十日飛還，又〇〇聯隊之空中爆擊，預定於十八日午前十時起，在金州冲繼續演習，據云參觀此項演習，以南山最爲安全

關東局十年度 臨時之豫算額

關東局十年度預算中臨時部所屬之修繕費，總額爲四萬八千五百元與前年度相同，修繕場所及分別修繕費額如左

民政署廳舍官舍三、三〇〇元，警察官署廳舍官舍一〇、七〇〇元，水產試驗船旅順丸修繕八、五〇〇元，海務局所屬船舶一〇、〇〇〇元，學校校舍五五〇〇元，其他各所一〇、五〇〇元

强搶汽車司機犯 卒得全部落網

大石橋署員在四台子捕獲 日內即當將二犯解連歸案

在四月十日拂曉，在星個浦突發之强搶汽車司機之人犯，因東洋公司主人林秀樹氏的敏感，將共犯之佐藤正一（十四歲）捕獲之後，彼搜查本部之沙河口警察署，乃大擴其警網到沿線各署，卒於十七日下午四時四十分，由大石橋警察署員，在海城，牛莊間之四台子，將逃犯二名一網打盡，該二名中日爲主犯者爲原籍福岡縣八幡市大藏九三二番地，當時大連市榮町二番地田中摩托公司田中鶴吉處之橋本義幸（二十四歲）及共犯原籍三重縣員辨郡石搏村字石搏南一八七番地當時大連市桔梗町五十九番地雜貨商美鈴洋行中澤太助處之川崎清治（二十三歲）在該二犯受有潛入大石橋署管內之情報，該於大石橋蓋即布水點不漏之警網，由河野署長立於陣頭，第一陣，二陣派井原警務主任大平山，第三陣派神田高等主任於他山，第四陣派後藤警部補於海城牛莊，各佈陣容，嚴行搜查之下比及十七日上午十時，接得有犯人通過蓋平海岸逃，向牛莊情形的情報即命第一陣之岡本主任及第四陣後藤警部補，協同一致的偵察中，卒於下午四時四十分在四台子發見犯人，一經警誥，該犯等即想逃走，雖一時與該署員等稍作爭闘，但卒因賊人胆虛，即刻就捕，沙河口署接得此快報，即喜形於色，當於日內派刑事前往解押該二犯來連歸案云

南滿中學日本旅行團 得有良好收穫

一行於十七日踴躍抵連 即乘鳩號快車歸回奉天

奉天南滿中學堂本年度第四學年日本內地修學旅行團一行，於三月二十八日下午一時十分，乘安奉線車出發，在此十七八日間，視察日本各地名勝及學校等，依所定之日程，完成旅行之目的，送乘十七日晨八時入港之初就日本航線之處女船熱河丸輪船歸滿，由擔任教論深澤武逸，田中卓爾二氏之率引，一行十四名精神很活潑的，踴躍登大連海岸，該修學旅行團一行，在日本視察的地方，大體如下記者，得有極良好的收穫而歸，即由奉天出發後，在車中通過朝鮮，抵日本第一步的下關，即對於海口碼頭交通上主要地作關門地方之一般觀察，在門司視察八幡製鐵所，戶畑製鐵所明治專門學校，三月卅一日到熊本市，參觀熊本市街及城，水前寺公園，博覽會等，四月一日登阿蘇山，二日到別府溫泉，三日到大阪城，由城東線遙望法隆寺，四日到名古屋，五日到橫須賀軍港，觀光大佛鎮守府，海軍工廠，拜觀軍艦，六日入東京，乘遊覽公共汽車觀光市內，七日赴上野日光，登日光東照宮華嚴瀧，觀中禪寺湖，八九日在東京市內視察，十日赴京都，參觀市內及桃山，嵐山等，十二日由京都出發赴大阪，十三日在大阪參觀造幣局及大阪每日工場，十四日正午乘初就航之新船熱河丸一行登岸大連後，即在大連市內觀光，及到星個浦等處，及十一時半，即乘汽車到大連車站，返回奉天，該學生旅行團一行之姓名記之如下

于耀宗　于序昭　王春生　王連才　王立高　康鐘濂　徐鵬飛　施慶安　孫克禮　田鴻發　趙亨治　張鴻鈞　寧冲霄　李存厚　李鮮萇　李鴻慶　李熙善　李德紳　劉鳳賀　林克宏　王屹嵐　何裕昌　韓義　曲六相　高世傑　耿鴻鈞　徐恩〇　岩延武　孫有餘　張家珍　張文秀　張延祥　張鳳威　遲尊賢　田世發　畢文霖　馬良璞　林士海　李毅齋　劉鳳昌

（寫眞即赴日歸來之中南滿學修學旅行團一行）

關東局警察官吏 第二次大異動

於滿洲國皇帝歸國後施行 全滿警察人員亦隨之更調

關東局警務部，於本年三月一日，發表關東局警察界未曾有之人事大異動以來，關於刷新人心，與新舊警察官之新陳代謝計，已博得非常好評，玆因北滿鐵讓渡，沿線實施廣軌線，需要多數日系警察官，關東局對此，日下正在交涉中，據稱該局依從來慣例，將送相當多數之警察官幹部爲警部補以上二三十名，著關東局因滿洲國皇帝陛下，最近即將歸滿，故對此事，嚴守秘密，無論何方面，均以爲關東局警察官派赴哈爾濱鐵路局管轄下奉公問題，必與滿洲國皇帝陛下歸國後，實現表面化，彼時全滿警察界，亦必隨之實施相當廣範圍之人事大異動，是故各方面對之，頗爲重視云

姜鐵匠胆眞大 竊主人支票 雖得任意行使 結果作獄中囚

本埠市外西山會小侯家溝三十三番戶，居住之姜樹典，（年廿四歲）以鐵工匠爲生，吃喝嫖賭，無所不爲，近僱工於市內沙河口有馬工場，居心不良，見櫃上使用之小支票視以爲奇貨，乘人不加防範之時，私行竊出支票三張，自已塡寫錢數，到處使用，一張寫百七十三元，一張寫六十八元，一張寫六十七元，三張，至於三張支票之用途，一張六十七元者在市內榮町二番地三豐洋行買了銅板，六十八元者，在市內得勝街二番地，永裕百貨店，買了些絲綢，計金二十餘元，所剩者金票，在六日又到義聚隆百貨店，買了廿餘元的布疋，所買的布疋均送在成衣局做衣服，所餘百七十三元者未化，在其腰中蓄藏，以後被害者持支票到沙河口有馬氏處取現，則答不是眞支票，圖章多有不足處，領欵者大驚，持之返回，告其主人，方知被騙，後由被害者，報告小崗子警察署，說明人相，求爲搜查詐欺犯人，於四月八日被該署署員探明潛伏地點，在市內平順街十二番地，進盛利銅鐵舖內，前去逮捕，帶至署內，詳加審訊，判明行騙詐欺不諱，警署認爲有餘罪，正在繼續追訊中云

因打石子不小心 被石頭打傷甚重

有張學新者年三十九歲，係魯籍人，於數年前携其妻子一家數口，由原籍來連，充當周水子田中組苦力，維持一家數口之生活，可是人有旦夕禍福，突於十三日午后五時許，在小野田洋灰會社後山上高約二丈八尺處，正在打石頭之際，而其石頭一日久被鑿得不接連，竟轟然一聲，有千斤重的一塊大石頭，由上往下滾下來，張某因一時被嚇得魂不附體，躲避不及，竟連人代石頭一齊滾下來，其他小石頭亦連滾下，張某覺被石頭將頭挫裂傷二處，出血甚多，其他顏面亦有五處，右前膊骨折一處，右膝骨折一處，外小傷多數，遂經人發要當雇自動車將張某送入市內醫院施應急手術治療，經醫師之診斷，因出血過多，生恐有命之危險云

大連 中央旅館 大連市榮町二番地 長電話二二九四六番

中央旅館十大特色

一、壯嚴 達官顯宦 可作行轅
二、富麗 佈置雅潔 百餘房間
三、房間 單間等級 安價極賤
四、衛生 窗明凡淨 大小水便
五、沐浴 池塘浴盆 化裝洗面
六、飯菜 厨師精良 餚饌豐滿
七、經濟 宿費低廉 歡館爲先
八、優待 各界團體 優待周全
九、使役 茶房親切 侍奉慇懃
十、送迎 車站碼頭 派人送迎

地址 大連熱鬧街市之中心點 連鎖商店傍榮町二番地 前臨電氣花園美不勝收 背景大連海灣帆檣林立 電報掛號八五五八 長電話二二九四六

各色料珠 簾子批發 零售低廉 元興成 大連西崗街一〇二禮拜堂對門 呼出電話(三)二八五三番

新添烤鴨叉燒肉廣告
啓者敝號爲發展營業起見新由北平聘來名師專烤天津肥鴨五香小鷄叉燒肉等無不精美適口其他菜蔬亦加意烹調諸君欲飽口福盍興乎來
大連市平和街廿一六九番地 杏樂春謹啓

招租 大連市東比須町二〇八 春記賬房 電話三一二六一七番

猪肉漲價廣告
啓者敝組合成立以來深蒙各界主顧歡迎之雅意無任銘感茲因今歲入春以來肥猪缺乏市價逐日暴漲若仍售前價則連濱同業受損甚鉅營此業者實難支持今經組合長招集評議員等議論方策暫時提價以維持現狀以待猪價稍落肉價亦必隨之廉售以答主顧之厚意恐未週知特登報聲明
一、今將現議價目開列如左
零售上等肉每貫洋三元五毛正
零售中等肉每貫洋貳元八毛正
供館子代骨肉每貫洋叁元正
昭和拾年四月一日
大連獸鳥肉商組合事務所啓

初生雛及中雛豫約分讓
高級純血タンクレッド系 白色來克亨種雞 强健多産
每月五回孵化 每六日出雛一回 訂購者須在十隻以上以至一千八百隻
大型小型高級伏卵器出賣
大連市日吉町九 旭養鷄場 電話(三)一九九三

大連齋記號 調帶五金莊 電話三一五〇二番

高等催眠術正則專修函授科
諸君欲得眞正催眠術的本領和實際的效益乎請即加入研究不論已學未學已成功未成功者均宜學習神經衰弱精神短少身體多病者更宜學習本科所授爲最進步的方法與一般呆笨不同學講義明晰指導得法不論男女均能學習短期成功學費滿幣十三元欵到即授章程備索
代理處大連盤城町志發藥房谷銘三
日本神戶市中島通三丁目百六番 精神修養館啓

丟失支票聲明作廢
敬啓者今敝號接到源盛德立出民國二十四年四月十三日之義成信照付冊四號支票一張計金票六百元正不幸丟失除向該號掛失及登報聲明外嗣後無論落於何人之手概作無效恐未週知特此聲明
大連 大連陞棧謹啓

中華棧新社開幕
旅客福星
自蓋新式洋灰鐵筋三層樓房
破天荒十大特色
眞 大連常陸町三三、三七、四一、番地
正 大連奧町 本社電話長七九七一 樓上電話二一六四六 樓上電話四二〇〇 棧櫃電話五七四四
房屋寬濶各屋皆有自來熱水洗臉盆站櫃大鏡躺椅銅床錦被電鈴西式大磁盆沐浴室由客自便分文不取自來水小便器自來水坐甬大便器客用信紙信封俱全冬則暖氣夏則風扇倍極完善應酬周到價廉便利報關上稅
營口 中華棧 電話長九四九
新京 中華棧 電話長二一七八 義昌公司
哈濱 中華棧 道裏電話四三八五 道外運輸部電話二一三一 棧櫃電話二七〇二
青島 中華棧 櫃棧電話一四三九 東棧電話一〇一八
大連市奧町中華棧 主人 張佩瑜

蘇杭美麗衣料 歐亞流行服裝 家庭旅行用品 新式唱機唱片 應時輸入齊備 歡迎賜顧參觀
大連奧町 德泰百貨店 代表電話二四一八七

化痔靈 良藥
是痔瘡便血、肛門裂創、痔瘻痔核、的唯一妙藥、價値經濟用法便當各藥房皆出售

本辯護士受任建成興主人蕭潛剛君常年法律顧問啓事
啓者本辯護士受任爲大連建成興主人蕭潛剛君常年法律顧問關於該君營口大連生命財產名譽毀損一切事宜如有侵害者本顧問全權代表依法保障恐未週知特此聲明
大連市伏見町五十四番地 大內成美法律事務所謹啓 電話三三九六八番

聘任大內成美辯護士爲常年法律顧問啓事
啓者鄙人營口大連生命財產關於一切法律事宜全權委任大內成美辯護士爲常年法律顧問恐未週知特此聲明
大連市東鄉町十一番地 建成興主人蕭潛剛謹啓 電話二五五七七番

物……妙其爭出在先始能受大家的歡迎……惟茶更爲甚焉本號每至春初急至西湖名山採摘新龍井茶葉嫩如爪味淸芬芳本廠選製就緒……刻已到連以供吃茶各位之口福倘新舊愛顧無任歡迎之至
大連德生茶莊 西崗警察署前 電話(三)一六八三番

近時天津、上海等地最新流行之色彩繪畫手藝如靴鞋、衣服、電灯傘等類出品簡單、耐久、美麗、價格低減優待
專賣各種婦女手藝材料
各種手藝皆以免費教授
手藝專門家 (哈阿皮一) ハッピー手藝材料店
招用滿洲國人男女店員通曉日本語者合格
大連市伊勢町二三(吉野町角) 電話(二)四七八四番

經濟

特產餅豆油粮俱穩弱
鈔票呈委靡狀態
大條倫敦續縮紐約孟買亦繼跌
滙兌日美提中美轉落標金情硬

大條　海外大條銀市況、據本報十七日上海電、倫敦期現齊續縮紐約孟買亦各跌、查倫敦現貨縮爲三十辨士十六分十五、期市縮爲三十一辨士七十六分一、紐約跌爲六十七仙四分一、孟買跌爲七十二盧比十六分五。

滙兌　海外匯兌市情、日美續漲、中美轉落、日美漲五仙、爲廿八弗六十一仙、中美落十三仙、爲廿九弗八十七仙、英美昇二分一、爲四弗八十五仙四分三、日英爲一先令二辨士六十四分九、中英爲一先令七辨士十八分七、美英爲四弗八十五仙八分五。

標金　上海十七日電、海外銀塊疲、標金材料一高一低、朝來市風頗靡、場面情冷、後由外匯情緊、金價稍起處、中央銀行及沙森肯空六日先令、漲峰見挫、市況猶豫、收盤前廣東帮突然買進、金價應聲騰高、中央又出空先令、收價小回、休市在即、一般諸多觀望不動

錢鈔　大連錢鈔市場、十七日前場開行、鈔票市情、愈形清淡、查現市開價、爲一百卅五圓、大價爲一百卅五圓六角、安一百卅萬圓、遠期開價爲一百卅四圓八角、大價爲一百卅五元五、安三百卅六萬圓、再金票兌小洋爲九二、六〇〇、鈔票兌小洋、爲一二二五〇〇、大洋兌鈔票爲一二二〇〇云、又鈔票前場、以海外銀塊續跌、於觀察穩和之標金、而有趨强之情勢中、鈔情遂轉萎靡不振之態、及至後場開行、以標金急漲而復忽落、滬市外銀雖決定支持中國健全之通貨策、惟以究竟如何、人心多存虛念、大連市場亦因人氣欠佳、鈔票續行示弱、現市開行爲一百卅四圓六角、大價爲一百卅四圓九角、安二十萬圓、期市開價爲一百卅四圓七角、大價爲一百卅四圓八角五分、安六十一萬圓、再金票兌小洋、爲九二、五〇〇、鈔票兌小洋、爲一二四七〇〇、大洋兌鈔票、爲一二二一〇〇云

特產　大連特產市場、十六日後場豆市昂騰後、於十七日開場、開價仍呈强調、其後轉趨於弱勢、更以北地帮及華南帮之吐賣、市情益趨弱平、高粮亦爲物品稀薄而穩弱、豆餅豆油、均示閑散、大豆現市安數、日清十車、瓜谷五車、豐年二十五車、油坊帮二百六十車

開拓海外販路
設特產中央會
以滿國實業部滿鐵爲根幹
統裏全滿之特產爲一體

新京訊、滿洲特產現在景氣之象徵、因於滿洲經濟界有重大的影響、滿洲國實業部、爲以之作爲元年度之事業、將特產物向海外市場開拓、振興海外輸出爲目的、擬設立一特產中央會、撥出豫算二十萬圓、研究具體化之方法中、近將即與關東軍相接洽、待接洽已畢後、於康德元年之會計年度末至六月之期間中、即實行設立、但欲堅實特產中央會之基礎、爲必須有滿鐵協力之必要、目下尚在交相協議中、而其組織之方法、以實業部與滿鐵爲根幹、以全滿特產商、並糧棧爲會員而構成之、使滿洲之特產、共趨一圓化、爲滿洲特產物之海外輸出販賣之涉外機關、經費實業部二十萬圓、滿鐵十萬圓、本部置新京、支部設於大連、共同出資、而其實質的事情必於大連辦理、而會長由張實業部大臣擔當之、再於設立該會時之最難點、專理事務之理事長之人物的人選難、此項於近日須經實業部軍部滿鐵協議後決定云、而田村大連豆信專務、爲斯界之能手、將聘爲顧問、更將執全滿特產界之中耳之滿洲重要物產組合、使加盟爲特產中央會之重要構成員、設立特中央會、蓋以從來係

放任的自由競爭、動被外國市場所挾附、以故欲行統制滿洲特產之計畫、早已由滿鐵經濟調査會方面立案、亦曾得特產務部之贊同、已在進行準備中、將見有實現之機運、至對特產中央會、滿鐵出資十萬元、近將交於重役會附議、待得決定後即進行正式的準備設立之、至特產中央會、畢竟如何的組織、現尚未確定、賦與以法的統制力否、爲特產界之所最重視之者、惟若這邊決定實行後、於特產界似不免有重大的影響、又即不賦與以法的專制、而依特產中央會之背景之指導力、與專務理事之人選之如何自然亦可以發生以相當的統制力、特產中央會之成績如何、全在背景之勢力之如何、惟此專務理事之人選、爲特產界方面之最所注視之者云

北鐵代償物品
朝鮮亦望加入

京城電、朝鮮貿易協會、對於北鐵讓渡之代償品中、決以朝鮮產品之膠皮製品、陶磁器、琺瑯鐵器、罐頭等加入、目下除向朝鮮總督府陳情外、同時更向東上中之穗積殖產局長打電云

工業品之生產額

奉天訊、奉天附屬地一帶在三月中之主要工業品之生產額爲麻袋、十六萬七千三百二十九圓、煙卷十三萬一千二百七十八圓、化粧品四萬二百四圓等總計五十二萬六十四百九十二圓云

限至六月末日
舊紙幣回收期
現在回收總額頗佳
於七月以後即無效

新京訊、中央銀行之舊紙幣回收期限、限至六月末日、於七月一日以後即歸無効、然舊紙幣原爲東三省、吉林、黑龍江三銀行、及邊境銀行所發行、故於此際舊紙幣所有者、宜速向中央銀行本支行及辦事處兌換、自經通知後至四月十三日現在之舊紙幣之回收額呈九六、一%之好成績、再舊紙幣之發行額、爲一四二二三四八八一圓、回收額爲一三六七二四六一六圓

向外國運白銀
議決暫時停止
在滬廿四外國銀行代表
定予以精神的援助

上海電在上海之外國銀行組合加盟銀行廿四行之代表、特於十六日夜開聯合會、決議在相當時間停止向外國運白銀、上海十七日電、上海各主要外國銀行、因應宋子文懇請對中國銀行對策、承認決予以好意的支持、更該組合加盟銀行、爲考究具體的便宜、十六日夜參加利銀行、又外國銀行組合開臨時會議、於開會議時由參加利銀行支配人萬雷氏司命之下、進行協議之結果、有如左正式之決定、一、關於中國之銀對策、由各組合加盟銀行、予以精神的援助、一、銀之運出中止期間、言明其期限、唯定以暫期之期間、一、對右組合銀行間之援洽一般商館及其他以强制的

三月貿易概算

東京電、大藏省發表三月中對滿洲國關東州、中華民國及香港之貿易概算如左（單位千圓）

輸出	五八、九四一
輸入	三一、七八五
出超	二七、一五六
一月以下累計出超	五二、〇九二

比前年同期出超增加二千八百五十九萬四千圓、將三月貿易分別其地方

地方	輸出	輸入
滿洲國	一二、一九四	二〇、九八一
關東州	二七、一二七	二、五六九
中國	一五、九二八	八、一三四
香港	六九二	三、一〇一

至十三日卯期
餅油交割額

大連特產市場、至四月十四日卯期之豆餅豆油之交割額、因至十三日之前場結、故豆餅賣買總成交額、三百九十萬二千片、交割額四十六萬九千片、而此步合約一成二分强、交割標準價、爲一圓四角九分以此與前月同期較比之、總成交額爲二百四十四萬九千片、交割額爲七十三萬一千片、以上均示增加、而當期標準價亦見貴七分、而當期中之高價爲二月二十一日之一圓五角八分五厘、小價十一月十七日一圓二角四分、以此差價有三角四分五厘、其交割商號如左

（單位千片）

△交方
三泰 五八　東和長 七五
東亞 三　同泰 一
同聚厚 二六　雙盛 二六
萬義長 八　福順義 二四
福聚恒 五　福和盛 三五
恒昇 一八七　益發合 六
大和成 四　義順生 六
裕昌元 五　西記 五

△受方
日清 二八　瓜谷 七八
三井 二四四　三菱 八四
和泰 三　和生祥 五
雙聚福 五　興記 二四

其次豆油賣買總成交額五十五萬八十箱、交割額四萬五千箱、此項步合八分一厘弱、交割標準價十五圓、以此較前月同期總成交額二萬八千五百箱、交割額二千五百箱、均示增加、標準價在二角高、以小價稱之、在當期中之高價爲二月二十一日以十七圓一角爲最高、十一月二十六日之十五圓五角五分爲最低、

以此有六圓五角五分之差額、其交割商戶如次（單位百箱）

△交方
同聚厚 一五　和泰 一五
福順 一　建成興 一
恒昇 四五　福和成 七
義順生 五五　天和成 一
東和長 二〇　西記 二五
△受方
清日 三五　恒增利 一
三菱 五六　井 一

本埠錢鈔

▲大連鈔票（十七日前場）

	開盤	收盤
現貨	一三五、〇〇	一三四、八〇
高	一三五、六〇	一三四、七〇
成交額	一	一三〇萬
近期	—	—
高	—	—
成交額	—	—
遠期	一三四、八〇	一三四、七〇
高	一三五、五〇	一三四、七〇
成交額	[illegible]	三三六萬

十一時 鈔兌金 一二五、〇〇　鈔兌洋 [illegible]　金兌洋 [illegible]
十二時 [illegible]

本埠特產

▲大豆（十七日前場）（百斤鈔票價）

	開盤	收盤
袋	五、〇〇	五、〇一
四月	四、九八	四、九九
五月	五、〇八	五、〇八
六月	五、一四	五、一五
七月	五、二〇	五、二二
八月	五、二四	五、二六

▲豆餅（一片鈔票價）

	開盤	收盤
貨	一、五〇〇	一、四九五
四月	一、五一五	一、五二〇
五月	—	—
六月	—	—

▲豆油（一箱鈔票價）

	開盤	收盤
貨	一四、七五	一四、八〇
四月	—	—
五月	一五、一五	一五、二五
六月	—	—

▲高粮（百斤鈔票價）

	開盤	收盤
貨	四、一〇	四、一〇
四月	四、二一	四、一〇
五月	四、一六	四、一六
六月	四、一三	四、二三
七月	四、二六	四、二五
八月	四、二五	四、二五

（十七日後場）大豆、豆餅、豆油、高粮：[illegible]

電報滙兌（十七日）

倫敦銀塊	三〇辨士十六分十五
同期市	三一辨士十六分一
紐約銀塊	六七仙四分一
孟買銀塊	七二留比十六分五
英美滙兌	四八五仙四分三
日美滙兌	二八弗六一
中美滙兌	三九弗八七
日英滙兌	一志二片四分九
中英滙兌	一志七片八分七
美英滙兌	四八五仙八分五
法英滙兌	三二法郎

棉

美	
現貨	一一仙九〇
五月	一一仙五八
七月	一一仙六六
十月	一一仙三五
十二月	一一仙四四
一月	一一仙四六
三月	一一仙五六

▲印度棉花
奔哥爾 二三三盧比
三年布 二〇五盧比
奧姆拉 一三四盧比

▲神戶日美　開盤（賣）二八弗六分九（買）二八弗四分三

商品市場（十七日）

▲神戶日英　開盤（賣）一志二片八分一（買）一志二片四分三　收盤（賣）—弗—分—（買）—弗—分—

▲滙豐掛牌（十七日）
滙 一六九元六角
滙 一先令七辨士十六十五
滙 三九弗六七五

▲上海標金
開盤 八一四元五角
最高盤 八二二元八角
最低盤 八一二元七角
收盤 八一九元〇角

▲上海滙兌
東　賣 一三八元〇〇〇　買 一三八元五〇〇
英　賣 一先令七辨士[illegible]　買 一先令七辨士[illegible]
美　賣 三九弗五〇〇　買 三九弗六二五

▲大阪三品（十七日前場）（綿絲布一捆金票價）

限	前場開盤	後場收盤
四月	一九七、一〇	一九六、六〇
五月	一九七、〇〇	一九七、五〇
六月	一九八、七〇	一九八、八〇
七月	一九九、六〇	二〇〇、五〇
八月	二〇〇、四〇	二〇〇、六〇
九月	二〇〇、〇〇	二〇〇、九〇
十月	二〇〇、〇〇	二〇〇、四〇

▲大阪棉花　開盤 現貨 六二、〇〇 定期 六一、四五　收盤 現貨 六一、〇〇 定期 六一、四五

▲大阪期米（一石）

	現	中	期
開盤	二九、七〇	二九、八三	二九、九七
收盤	二九、七一	二九、八五	二九、九一

▲東京期米（一石）

	現	中	期
開盤	二九、七一	二九、九〇	二九、九九
收盤	二九、七四	二九、九七	三〇、〇四

▲仁川期米（一石）

	現	中	期
開盤	—	二七、五〇	二七、六五
收盤	—	二七、四五	二七、六三

▲神戶豆餅

四月	四、六五	四、六五
五月	四、六六	四、六六
六月	—	—
七月	—	—
八月	—	—

▲大連股票
新品 一〇、四〇 一〇、三〇
鈔 — —

▲同短期

五品期	一〇、一〇	一〇、一〇
豆新期	二四、一〇	二四、一〇
錢鈔期	一三、五〇	—
東新期	一四六、八〇	一四六、五〇
高	一四六、六〇	一四六、三〇
日遠	九六、三〇	—
朝新	二七、七〇	—

▲大阪三品（十七日後場）（綿絲布一捆金票價）

限	前場開盤	後場收盤
四月	一九七、一〇	一九七、六〇
五月	一九六、一〇	一九六、一〇
六月	一九九、四〇	一九九、三〇
七月	二〇〇、八〇	二〇〇、九〇
八月	二〇〇、九〇	二〇一、〇〇
九月	二〇〇、五〇	二〇一、〇〇
十月	二〇〇、七〇	二〇一、四〇

▲大阪棉花　開盤 現貨 六一、〇〇 定期 六一、七〇　收盤 現貨 六二、〇〇 定期 六一、八五

▲大阪期米（一石）

	現	中	期
開盤	二九、七二	二九、八九	二九、九五
收盤	二九、七〇	二九、七九	二九、八七

▲東京期米（一石）

	現	中	期
開盤	二九、七四	三〇、〇二	三〇、〇七
收盤	二九、七四	二九、九八	三〇、〇〇

▲仁川期米（一石）

	現	中	期
開盤	—	二七、七〇	—
收盤	—	二七、四四	二七、五六

▲橫濱生絲（十七日）

限	前一節	前二節
四月	六六〇〇	六六〇〇
五月	六八〇〇	六七〇〇
六月	六八〇〇	六五〇〇
七月	六三〇〇	六三〇〇
八月	六三〇〇	六三〇〇
九月	六二〇〇	六二〇〇

北地行市

▲奉天奉票兌金票（十七日前場）

印度麻袋
紅杠袋 二四盧比十六分三
綠杠袋 二六盧比八分七
匯兌 七八盧比八分一

▲奉天鈔票兌國幣　現貨 [illegible]　遠期 [illegible]
▲奉天國幣兌金票　[illegible]
▲奉天金票兌國幣　[illegible]
▲哈爾濱國幣兌金票　[illegible]
▲開原國幣兌金票　[illegible]
▲新京國幣兌金票　[illegible]
▲公主嶺國幣兌金票　[illegible]
▲安東國幣兌金票　[illegible]
國幣兌大洋　[illegible]
▲哈爾濱大豆（一噸特國幣價）[illegible]
▲哈爾濱小麥（二噸特國幣價）[illegible]
▲新京大豆　四、五〇 [illegible]

▲新京高粮 —
▲奉天奉票兌金票（十七日後場）—
▲奉天鈔票兌國幣　一三三、一〇　一三三、一〇　一三三、三〇
▲奉天國幣兌金票　一一〇、三〇　一一〇、三五
▲奉天金票兌國幣　九〇、九〇　九〇、八五　九〇、九五　九〇、八〇
▲安東國幣兌金票　一一〇、一〇
▲新京國幣兌金　一一〇、五〇
▲公主嶺國幣兌金票
▲哈爾濱國幣對金票　九九、五〇　九九、八〇　九九、七〇
▲哈爾濱大豆（一噸特國幣價）一、二〇〇〇　一、二九五〇　一、二一五〇　一、二〇五〇　一、二四七五
▲哈爾濱小麥

廣告

●前淸御醫吉林長白山九五老人錢克昌太醫師發明

歷經國民政府註册　中央衛生試驗所　上海工部局　上海衛生局、江海關一致化驗證明無毒戒除

鴉片 紅丸 毒癮 神藥

百補矮瓜精

照法服藥半月保可癮斷藥停

●決心戒除毒癮可以立刻停吸照常工作全無痛苦

此精銷行海內外、已有數十年、向以實事求是爲主、不尙虛僞廣告、輾轉介紹勸服、而得斷癮心强者、已有萬萬、最近有鑒國難日亟、有志戒煙者、誤服各種戒煙藥丸、不能斷癮、反受苦痛、遂畧登廣告、藉便願戒諸士女從早知有良藥可戒也、大瓶售二元二角半、小瓶售洋一角、

『批發格外優待』

總批發處　上海新聞路　普達製藥廠發行所
滿洲總經理處　瀋陽中街路北　中法大藥房　自動電話六五九

德國 忽蘇爾 氣喘藥

全國藥房 均有出售
全球醫師一致推崇專治氣喘唯一良藥
去年在德國境內曾行銷一千萬盒以上
分銷處○瀋陽中街路北○中法大藥房

治療
氣喘哮病氣急呼吸困難
新舊咳嗽○枯草熱○慢性支氣管炎○痙攣性或搐搦性咳嗽○各種心臟病○感冒○神經痛○頭痛等症○服之奏效迅速神驗無比！
如需哮喘病除根詳細說明書函索即寄

中國獨家總經理　中華商履瀛西藥行　上海九江路一百五十號洋房

大連汽船出帆

●開往青島上海
▲大連丸 四月二十日
▲奉天丸 四月廿三日
▲大連丸 四月廿七日
●開往天津（塘沽）
▲天津丸 四月十九日
▲長平丸 四月廿一日
▲天潮丸 四月廿三日
●開往安東
▲天潮丸 四月十八日
●開往龍口
▲龍平丸 四月十八日
●開往營口
▲河北丸 四月廿二日
▲山東丸 四月廿八日
●開往基隆高雄
▲山西丸 四月廿三日
▲山東丸 五月五日
●開往敦賀新潟伏木
▲河北丸 四月廿八日
▲河南丸 五月八日
●開往芝罘元山清津雄基
▲遼河丸 四月廿一日
●開往壺蘆島
▲日東丸 四月十九日
電話（二）七一三一番

阿波共同汽船（大連出帆）

專屬貨客經理店永和商會
阪神航路 敷明丸 澤山兄弟公司
台灣航路 丸二商會
乘船切符發賣所 大連伊勢町 ジャパンツーリストビューロ
電話（二）五五五四番
●開往芝罘威海衛青島
▲十六共同丸 四月十九日
●開往芝罘威海衛仁川
▲卅六共同丸 四月廿四日
●開往天津
▲長山丸 四月廿七日
●開往仁川鎭南浦
▲長山丸 四月廿一日
●開往芝罘
▲十八共同丸 四月十八日
電話（二）五〇〇一番

大阪商船出帆

●開往門司神戶大阪
▲哈爾濱丸 四月十八日
▲熱河丸 四月十九日
▲貝加爾丸 四月二十日
▲烏斯利丸 四月廿二日
▲亞米利加丸 四月廿三日
▲吉林丸 四月廿四日
▲扶桑丸 四月廿六日
▲西亞得爾丸 四月廿七日
▲烏拉爾丸 四月廿八日
●開往台灣
▲中華丸 四月十七日
▲大華丸 四月廿八日
●開往天津
▲大華丸 四月廿二日
▲朝熊丸 四月廿一日
▲日東丸 五月九日
▲志摩丸 五月十七日
●開往橫濱
▲日東丸 四月二十日
▲朝熊丸 五月六日
▲志摩丸 五月廿二日
●開往經青
▲南海丸 四月廿六日
●開往基隆高雄
▲中華丸 五月七日
電話（二）一一五一番

日淸汽船大連出帆

●開往青島上海
▲唐山丸 四月二十日
▲華山丸 四月廿九日
▲嵩山丸 四月廿八日
▲廬山丸 五月十六日

政記輪船出帆

●開往芝罘
▲永利號 四月十八日
●開往龍口
▲有利號 四月十九日
電話 四一四一番

三惠通行出帆

●開往龍口
▲照國丸 四月三十日
●開往仁川、芝威
▲利通號 四月廿一日
●開往芝罘
▲昌平丸 四月十九日
電話 三八一五一番 六一一八番

滿洲報

(本報價目)每月一圓四角六個月七圓八角全年十五圓郵費先惠郵票不收(外國除中國日本概加郵稅)(廣告刊資)一行十二字起碼一日每行一圓特別地位加倍長期另議以上俱以現大洋爲本位但朝鮮臺灣日本內地即以日本金幣爲本位

大連市常盤町二十九番地　發行所　滿洲報社　電話

發行人　王平山　編輯人　金念曾　印刷人　金葉京

THE MAN CHOU PAO
29-31 Tokiwacho
Dairen, Manchoukuo.

昭和十年四月十九日

幸二條離宮及鹿苑寺
觀覽古物悉欣賞備至
皇上於日麗櫻紅之晨間啓駕
遊賞至十一時餘始命駕還幸

翠華蒞春意正酣之古都的第四日(十八日)聖上爲巡覽日本中世文化鼎盛期、桃山室町兩時代美術之精粹、駕幸二條離宮與鹿苑寺(金閣寺)斯晨、蒼穹晴淨、繁櫻紅綠輝映旭日、洵稱美景良晨、午前十時、皇上經沈宮內府大臣以次隨員、與林接伴員等扈從、啓蹕出行在都旅館驅汽車鹵簿、對蹌々擁々於花都通衢之奉拜市民踴以御意、同九分蒞二條離宮、自東大豐門晉「一九」經木下宮內省內匠頭恭導於前移玉趾於書爲德川歷代將軍對面所之大廳、中有狩探野幽繪之睥睨八方之獅」其筆致之雄偉渾厚頻駐聖目、上激賞有加、嗣巡覽黑書院白書院、在入母屋造之御殿內、有唐草大金物等、結構金色燦然他如狩野探幽繪之杉戶、及楯上精致之彫刻等、允嘆觀止、以武威誇之德川時代、資斯足以追懷與憑弔焉、比十時四十分、上再命駕驅京都西名刹以金閣寺知名之鹿苑寺、住持伊藤敬宗師、著金煌之紫色袈裟、出總門迎駕、然後經渠恭導於前、上徒步經唐內、入庭苑內叡覽三層樓金閣寺、溯此閣築於應永四年足利義滿將軍開基時、緊抱於衣笠山翠巒間、已閱五百屆星霜、上追遙於室町風之林泉奇石之鏡湖池畔、鈴木知事伺候在側一一說明、然後、自安置國寶義滿公像之第一層、進第二層潮音閣、上對精巧佈置於葦原島、淡路島九山海石等奇岩珍石、每興感嘆、有魚齡數百年之緋鯉、眞鯉白鯉跳躍於碧綠淵中、上投以餌、以助遊興、再進至覆以全箔之三層究竟頂、御覽後小松天皇御宸翰勅額、然後、上駐足於苔色著々之庭內多佳亭、御覽後水尾天皇欽植之陸舟松、對玆純日本式庭園之美、上頻露嘆賞之聲、同十一時廿五分自總門驅汽車鹵簿還幸行在都旅館(國通十八日京都電)

皇上爲遊覽西京古蹟、十八日駕幸二條離宮、及京都西名刹臨濟宗鹿苑寺(俗稱金閣寺)

二條離宮、乃德川氏之二條城、皇上遊覽之大廣廳、即疇昔將軍駐京都時所用之對面所、傳係『花熨斗形』以有名之赤銅鍍金釘隱、所懸狩野探幽所畫之『睥睨八方之獅』極稱名貴、此外並有加藤清正當文祿一役自朝鮮持歸之意近而以石橋、小溝遠洲點綴之庭園、他如黑書院、白書院等、亦打掃清淨

金閣寺又名北山鹿苑寺、係足立三代將軍義滿所建、迄今已閱五百三十九年星霜、其間曾有應仁之亂、本寺雖遭兵燹、但金色燦爛之三層樓金閣寺獨脫其災厄、今其壯麗、允推爲室町藝術之粹泉石老樹之構成、都各有方蓋於名園中而誇有輪奐之美者、足利時代之豪華、雖一草一木、亦負名聲、如其中之義滿公像巨匠運慶鑄、觀音、大勢至菩薩聖像等、皆有國寶的價值、而西園寺公經卿別墅、其庭園向稱天下第一、每年拜觀絡繹於途、金閣寺係由法水院、潮音洞究竟頂三層而成、閣最上層頂之究竟之廂及垂木皆以金箔覆之、此乃金閣得名之由來也、在史蹟上言之、乃日本手屈一指之名勝地、皇上遊賞其間、對於疇昔之日本文化御興將益爲之而深云

上訪日影片
映演於內廷
供皇后御覽

國通社攝得之皇帝訪日影片用最迅速方法輸送至新京、當即上映於宮內府及各官衙並向一般公開、頗博好評、宮中向宮內府傳旨欲拜觀聖上駐蹕東京動靜、故自十七日午后三時半、在宮內府上映第一報至第四報、上供皇后陛下及御近親等御覽、並於午后六時在衛戍病院演映、以事慰問

駐京都第三日
因雨止天晴
一切悉依預定

欣迎滯在古都京都第三日之滿洲國皇帝陛下當日之日程爲參拜京都御所及臨幸在平安宮舉行之市民奉迎會等、是以因朝來即降雨、皇上大爲懸念、幸自午前十時、雨止天晴、萬事均按預定進行皇上於午前十時半由御宿舍駕都旅館啓路、幸被春雨一洗潔後愈見清秀之京都御所(國通十七日京都電)

京都府市盛大奉迎會
御駕蒞場嵩呼動天地
熱誠參加者達六千餘人之多

十七日上午由京都御所歸還之皇帝陛下、御午餐後、稍作休憩、午後三時駕幸京都府市商工會議所主辦之奉迎會、定刻前蒙參列光榮之鈴木知事淺山市長、田中會頭瀧谷○○留守司令官、松井京大總長以及代表市民一千五百餘名、或服通常禮服、或着燕尾服、威儀嚴整、自下午二時許、陸續集齊於會場、肅然整列於記尾壇上太極殿之前、恭候駕到、皇帝陛下、身服陸軍通常禮裝、佩帶大勳位副章、由白根接伴員陪乘、於午後三時由都旅館啓鑾、以汽車鹵簿、受男女中學校小學校學生五千名之奉迎、於音樂隊吹奏滿洲國國歌優雅聲中、御駕安抵會場、當幸貴賓館、御稍憩後、由當山宮司先導、移玉趾至朱色之神殿前、恭行御禮、並奉奠畢、於歸還會場途中、觀賞池畔盛開之名花海棠櫻、旋御駕立於大極殿正面之壇上、是時鈴木知事、恭奉御前、奉讀奉迎文、繼由淺山市長發聲、六千餘之參列者、一齊嵩呼萬歲、轟動天空、皇帝陛下、當賜以舉手禮致意、英姿颯爽、如斯京洛熱誠之奉迎式告終、皇上當歸還貴賓館休息、未幾再度吹奏滿洲國國歌、於一同奉迎中、由式場啓鑾、三時四十五分、欣然歸還幸旅館(京都電)

京都大坂物品
皇上購買多件

十六日在都旅館、陳列京都大阪府市之特產品、供皇帝陛下御覽、特蒙皇上由京都方面除島金屏風外購買其他物品十件、由大阪方面除青銅外購買其他物品六件、又高島屋主人飯田新七氏、特獻上刺繡皇上御尊影之額面、當蒙皇上嘉納之光榮

改正營業稅及酒稅
決於七月實行
稅務監督署長會議告畢

滿洲國財政部、爲改善統一租稅制度起見、曾在銳意研究中、至最近已決定斷行先改正國稅中最複雜不合理之營業稅及酒稅、關此特自十五日至十八日前後歷三日間舉行稅務監督署長會議、提示關於整理上記兩稅之財政部案、第一第二日關於營業稅第三日關於酒稅、徵求擔任實際徵稅要衝之稅務監督署長、及副署長之意見、經愼重協議結果、關於兩稅之大綱、意見已趨一致、唯關於課稅標準納稅期等、因提出修正之意見、故原案將有些許變更、如斯在整備滿洲國體系上、獲得甚大之收穫、全國稅務監督署長會議、圓滿告終、關於稅務刷新外上及撤廢治外法權後之外國人、課稅問題、頗惹人注目之營業稅及酒稅之改正、於此次全國稅務監督署長會議之結果、從將財政部案、加以修正後、大體已決定自七月一日之新會計年度斷行、而營業稅收入、與稅法改正前、無大差別、大體能有不出三十萬之歲入、至於酒稅、因斷行稅法改正結果、較前年度約增收二百萬圓、總計歲入約達一千五六百萬圓

有吉公使
否認退職

有吉公使於會見汪精衛氏後關於最近盛傳之該公使將辭職勇退說、作否認談話如下、余現在毫無辭職或勇退之意思——二十日雖乘龍田丸歸國、但事畢決定歸任云(十八日南京電)

進行準備撤廢治外法權中
最要之裁判所構成法
依預定本年秋季即可實施

司法部銳意進行撤廢治外法權準備、更因招聘日本曹界權威者與公布監獄官制等、進而移於實行、惟撤廢治外法權之最大條件、厥爲急速施行裁判所構成法、該官制已送激法制局、關于豫定迄呈上歸得國務院會議之承認、五月初旬奏請欽裁即行施行諸般準備、都已蕆事、迄本年秋即施行本官制、至於因施行此次裁判所構成法、對從來制度最重大之改正點、厥爲地方法院之獨立、即從來對各縣無地方法院而於各縣署處理裁判事務者、因施行此次新官制、決定設置以數縣爲一區域之地方法院、並於現在國內之奉天、吉林哈爾濱、齊齊哈爾、承德五處設置高等法院、查其中哈爾濱原屬北滿特別區管轄之特殊地方、今因接收北鐵、故規定與其他高等法院具同一性質、且以首都新京爲裁判所之中央機關、爲整備其實質計、將吉林高等法院遷至新京、在新京置地方、高等、與最高法院、並決定以工費約一百五十萬元、爲二年繼續事業、在順天廣場新築新官舍、藉將以上三機關統於一個大廈之內、豫定於明年秒竣工、由至於此三番制之構成法、大體乃參考日本立案者、惟幾經考慮滿洲國之特殊民情、對於細部節目之法制定、滿洲國特有規、即關於訴訟手續等、經過考核人民教育程度、而加以相當簡略、藉期萬無遺憾、當明年秒新京之裁判所建築物竣工時、並期改善構成人員之素質、藉對於在撤廢治外法權上無何等支障之內容完備云

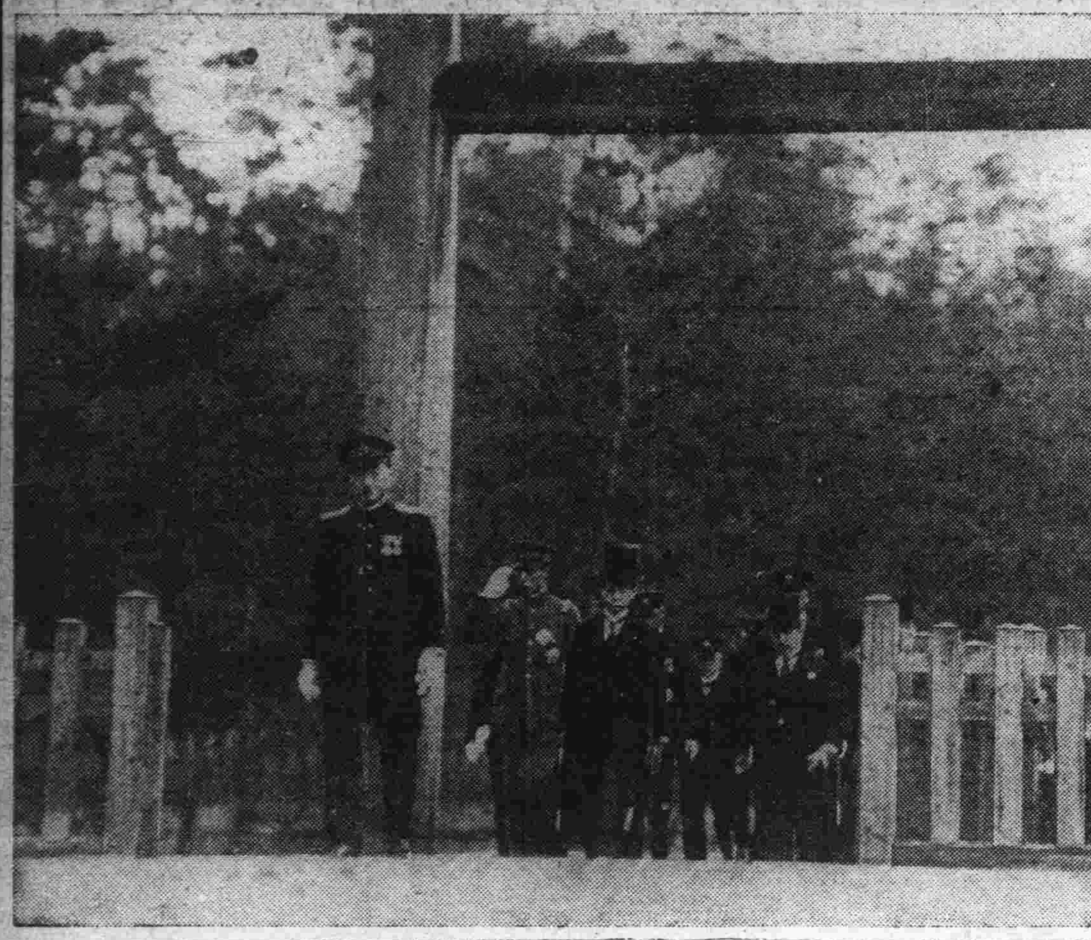

寫眞說明
(上)皇帝陛下御駕抵京都車站
(下)參拜桃山御陵之皇帝陛下(國通)

外交部所屬機關
一回主任會議
於新京舉行及其議事日程

新京外交部、於十八日起、一連三日間舉行之外交部所屬機關第一回主任會議、於外交部會議室開會、出席者有東京公使館原參事官、大阪商務辦公署安原囑託、新義州領事館袁鷄領事、山海關辦事處夏理事官、大連辦事處玉主任、營口辦事處傳主任、圖們辦事處朱主任、黑河辦事處夏主任、綏芬河辦事處陳主任、古北辦事處李主任、滿洲里辦事處寧主任、北滿特派員公署梶浦屬官、赤塔領事館々員二名等、海蘭泡(未參加)於三日間、依如次之日程進行會議

第一日
一、議長訓示
一、各司長指示事項
一、紀念撮影
午後
一、旅券問題
一、關係外人出入事項
第二日
主要爲通商部內人事庶務等事項
第三日
主要爲通商關係部內事務等事項

確認暫時不向外輸銀
持止於紳士協定處置
對宋請求日銀團決極力援助
及與歐美銀行團商權之決定

美政府雖經中國政府屢次抗議、顧仍強硬支持其銀政策此番更進而提漲購買價格、予中國朝野以莫大衝動、而愈迫於決定確然之銀政策、中銀董事長且握中國財政金融實權之宋子文、爲應付此種當前局面、鑒於中國現在情勢、以爲如禁止銀外流或管理通貨、不但難以圖滿進行、且因其斷行、而將益陷於混亂、而不能收拾局面、恐將立至、故爲安穩市場人心且突破此項難關、決定堅持健全通貨政策、爰爲得外國銀行界之道義的援助計、十四日午後一時於滬私寓邀請外國銀行首腦者、應邀者日方有正金分行長矢吹敏、三菱銀行支行長吉田正治、英方有匯豐銀行海齊曼、麥加利銀行馬雷、美方有花旗銀行馬奇、法方有東方匯理銀行隨布爾頓、中央銀行席德懋、中國銀行貝松蓀等八名、其懇談情節已誌前報、聞日方各銀行於十五日在正金集會、聽取矢吹、吉田氏之詳細報告、對於道義的援助並無異議、且當茲中日經濟提攜機運逐漸釀成之際、當經決定不惜予以極力援助並於十六日午後五時、在麥加利銀行與歐美銀行團商權果成以爲挽救中國於困難危機之中、以道義的援助爲前提、滿場一致確認暫不向外輸銀、惟對于一部分不向外輸銀之期間、有主張三個月者、有主張六個月者、結局因係暫時的、故未決定期限、又關於存於手中之輸出銀在其實行方法上、不僅對銀行團方面、即對一般商家、亦當以任何形式從遣之、關於此節、結局以爲除以銀行公會之紳士協定外、恐不能以其他方法強制、故決定對此不採取何等處置、開在席上、對於宋子文資格曾發生疑問、蓋宋氏在財政部或中銀並無地位、則雖有宋子文之提案、而中國政府當局對外國銀行有何等程度的誠意、則殊苦於揣度、本此意見結局決定此次外國銀行公會所執之處置止於爲紳士協定而已、對于宋子文之資格乃置諸不問、至於政府於現在狀態上、未考慮提高輸出稅並平衡稅者、蓋因對於國內商工業有惡影響、故有意在可能範圍內避免此種措置、惟市場人情、警戒氣勢依然濃厚對於將來前途亦不能得決定的斷案、然輸出稅如當此下去、與平衡稅亦無大變動之範圍內則當地銀價將次第與海外平衡者從大勢上乃合理的觀測、若中國今日遂漸當前之危局、當然非以暫時的彌縫策所得解消、此中國方面乃將從來之機械的態度、表示一百八十度的廻轉、進而仰使外國銀行之協力者、的利害、以事協助、故危機解消之曙光亦不能不呈於吾人之前云(十八日上海電)

王家烈改任二路總指揮
以吳忠信主黔
南京中央政治會議之決議

將介石氏爲改造貴州省政府免去該省主席王家烈之職位、至於王之後任、已於十七日之行政院會議、決定任命將介石氏之心腹部下吳忠信氏、王家烈因將氏之此次之決行、被任命爲剿匪第二路軍追剿總指揮、從事討代共產軍云(十八日南京電)

中央政治會議、於十七日晨舉行四五三次會議、由葉委員楚傖主席、決議事項

一、貫台黃河決口處合龍、應由國民政府查明孔祥榕及在事出力人員功績、予以嘉獎、並飭沿河各省政府、對於災民迅予救濟

二、准司法院召集全國司法會議、會議規程准予備案

三、准福建省政府、發行民國二十四年地方建設公債三百萬元

四、一任命吳忠信爲貴州省政府委員兼主席(南京電)

大田大使離新京
經哈市赴俄都
在京迭與滿日要人會談
對記者發表之談話

駐蘇日使大田、十七日午後一時、應南金權之邀、出席在關東軍司令部舉行之歡迎宴、午後四時、復依次拜訪鄭總理大橋外次、長岡總長關於對蘇問題、分別進行懇談至夜復臨在谷參事官官舍舉行之大使館歡迎宴、聞該大使午後三時曾在大和旅館接待室、接見新京記者團據談本人早即希望於歸任時一聆南大將教言、此次因順路一來探望、南大將所談頗可供今後參考、與南大將把晤時、關於蘇聯現勢及滿洲問題、彼此均曾談及、質言之、關於將來日滿蘇關係、曾作種々談商軍方之對蘇方針、亦希望進行和平工作、並得知日前正在研究設法防止種種紛爭、以解除第一線上之誤解、此外、亦曾談及中國及世界大勢、關於今後與大使館之事務上聯絡、亦曾一作商洽、本人希望將來有充分聯絡、以便爲遠東和平努力

與西尾參謀長相晤時、主要談話爲國境問題、本人歸任後、當努力設法使日滿蘇諸懸案早日解決、漁業權問題在本人歸國期間亦曾在莫斯科方面進行預備會商、其前途當不致惡化、庫頁油田問題、現已在非正式進行交涉中、據謂空氣漸佳、國境紛爭問題北庫頁島收買問題是否已可開始交涉則尚完全未定

承大使答、謂關於蘇聯情形、本人未曾聞及、惟蘇當局中府採取和平主義、而退東當局持好感態度、即爲事實、本人前曾提出抗議、蘇聯比答謂、蘇聯有充分之統制、談及蘇聯社會情形、蘇聯自前年度起即開始實行第二次五年計劃、即集中精力於輕工業、即人民生活必需品之改良製造故似與前此有變化也

歐洲問題乎?關於斯特萊薩會議對蘇聯之影響、今後擬作充分研究

因收買北鐵之現貨支付、今後二三年內滿蘇兩國間當有貿易往來、滿蘇兩國間之貿易、亦有以此爲轉機而開展之可能性

於莫斯科歸任途中、在新京勾留之大田駐俄大使、與南司令官及其他重要人物會見後、乃乘十八日午前九時二十分由新京發之列車、於守屋大使館參事官、吉澤新駐美大使館參事官、川越外交部宣化司長、及其他多數官民歡送下、經哈爾濱直赴莫斯科矣

滿日長途飛行
日飛機隊已由八日市出發

八日市飛行第三聯隊之滿日聯絡編隊飛行原定於十八日就其壯途、玆變更已於十七日午前三時三十分出發、就其晴朗之壯途矣(國通十八日八日市電)

編纂法典
將告竣
法院編成法
已在審議中

司法部爲期準備撤廢治外法權、最着手制定堪比日本六法之基本的法典、刑法由城參事官、刑事訴訟法由山本參事官、民事訴訟法由牧野參事官、商法由角村參事官等分擔編纂中、聞最近大有進展、其中之法院編成法、目下法部之成案業已完成、司正在法制局審議、至遲於本月內即可告竣、次經國務院參議府會議後、即行公佈查此係滿洲國最初之重要法典云

年底可由上海
乘汽車赴川
吳秀峯談話

哈斯偕吳秀峯十七日晨來滬據吳語記者、歷十餘省、所得印象極佳、各該省當局均能埋頭苦幹、作擁護中央之建設、各公路完成者、已爲數不少、現由滬可乘汽車經贛赴粵、年底即可由滬乘汽車赴川、本人與哈斯定二十日乘輪赴港、轉往粵桂視察勾留十日、哈斯定月底由港回歐、並悉哈斯日內將謁宋子文、報告此次視察詳情云

今日本報三張半

新京市商會啓事

啓者案據[illegible]銀號報告該號原報欠外匯債各款約計大洋一百二十萬元欠內債款亦約在百元左右截至本年三月底盤結算除有抵押債權作抵付普通債權存欠外債欠款淨剩大洋十三萬六千餘元洋小洋兌鈔票八十萬一千九百餘元五扣其餘均照法價計算淨欠[illegible]惟欠內債款多係荒商流戶無從尋找如再進行[illegible]恐收進現款亦難保存當經召集債權會計決將收進現款[illegible]分配每元付[illegible]該債案清理處即於本年[illegible]月底[illegible]呈報主管官廳備案外爲此通知各債權人照數撤銷凡有該號票據者希即携帶票據來會具領或委託他人代領遠近便或有未報債之債權者可將票據函送通知勿延此啓

遺失作廢

逆啓者敝人原有開豐路公司一股之繳股欵收據一紙因不愼丟失遍後無論何人拾得概作無效特此聲明
敝人　元玉

鳴謝太古太平公司賠償迅捷

啓者敝號於三月十一日忽遭回祿之災前櫃及東下屋內貨物完全焚燬幸事前曾向太平太古兩大公司投保火險國幣壹萬元(各伍千元)棄事後即承該兩公司通遼經理處木耀萱鄧秉鈞兩君報告公司旋蒙公司來員調查確實於三月二十日從速解決即按實際損失賠償國幣七千八百零叁元六角五分不折不扣異常迅速特此登報鳴謝
通遼福源厚絲房啓

國聯理事會滿場一致
通過糾彈德國決議案
李維諾夫演說語調激昂痛斥德國非是
專門委員考究制裁方案

十七日理事會上糾彈德國決議案、表決結果、除丹麥棄權外、其餘十三國均投票贊成、該案因得滿場一致可決殊出意外（十八日日內瓦電）

國聯特別委員會、十七日上午十一時、在空氣異常緊張中、於阿拉思、拉伐爾、西門、阿雷吉、李維諾夫、馬達利亞格、裴耐修、貝克、孟克、卜魯士及阿根廷、智利、墨西哥、葡萄牙等代表出席之下開會、進行討論糾彈德國決議案、首由李維諾夫代表演說、語調激昂、痛斥德國再置軍備之非是、其要點如左

德意志之再置軍備、實係漠視國際條約之行爲、對軍備之基本觀念、如不以防禦爲目的、而擬侵害他國權利及破壞世界和平時、即應採取適當處置、吾人對此種行爲有特別注意必要、又澳洲及一向態度曖昧之阿根廷智利墨西哥三國、繼亦表明贊成糾彈德國決議案之態度、除丹麥棄權外、滿場一致可決該案（十八日日內瓦電）

聯盟理事會十七日午後五時（滿洲時間係十八日午前零時）開秘密會、指定左列十三國爲依據對德決議案、**考究作成對將來之侵犯條約國之經濟的財政的制裁手段成案**的專門委員國、法國、蘇聯、西班牙、意大利、波蘭、加拿大、英國、智利、土耳其、猶哥斯拉夫、匈牙利、荷蘭、葡萄牙

開該專門委員會、最近即行集會、約迄五月二十日即提出報告書於理事會（十八日日內瓦電）

法國所提之糾彈德國決議案、因十七日理事會已予採擇、乃決任命委員會、以便審議對今後片面廢棄條約國家如何在經濟上財政上予以制裁、查國聯之規定、向幾畫等空文、委員會將擬出何種名案、頗爲各方注目、據聞、該委員不久即可經國聯任命發表（十八日日內瓦電）

（寫眞即提出糾彈德國決議案之拉伐爾）

英國會方面所持之意見

意、此問題乃就此告終（十八日日內瓦電）

英國會方面意見、以爲英國出席斯特萊薩會議之代表、對於歐洲大陸、並未接收何種新約束、此層殊感滿意、國會方面又以爲德國已接受

李維諾夫要求擴大
決議適用範圍
暗指遠東頗惹各代表注目
但實行範圍仍以德國爲止

蘇聯代表李維諾夫、在十七日討論糾彈德國決議案時、曾要求將該決議案適用範圍擴大、以便應用於世界其他部分、李氏此要求、據觀實際暗指遠東而言、頗惹出席代表之注目、西門外長對此比較可以即提議謂、實行可能範圍以此爲止、因本決議案既以德國再置軍備問題爲中心、故理事會僅限定實行可能範圍於此問題、免致前此努力盡歸畫餅、蘇聯代表比亦同

政界失望一般極憤慨
德絕對不能重返國聯
並聲明完全不參加羅馬會議

德政府當局、對國聯理事會通過糾彈德決議案一事、頗爲重視、十七日夜表明意見如左

德政府復歸國聯之希望較前更遠黯澹、德國對於根據斯特萊薩會議決議召開之列國國際會議、將完全拒絕出席（十八日柏林電）

自國際聯盟理事會全會一致通過糾彈德國決議消息傳來、一般對之頗形憤激、據剌聽當局方面意見、相信德國於今對於依據斯特萊薩會議決定之羅馬會議完全不能參加云（十八日柏林電）

柏林政界、對十六日法國向國聯理事會提出之糾彈德國決議案、頗感失望、據觀如理事會通過該決議案時、則德國之復歸國聯式歸不可能（十八日柏林電）

拉伐爾外長十六日向國聯理事會提出強硬之對德總質責決議案、德當局對此極爲憤慨、堅稱理事會倘採決此種決議案、則德國絕對不能重返國聯、政府發言人、十六日晚露骨的表示其憤懣之情、並聲述如左

理事會若採決該項決議案、德國絕對不能重返國聯惟

歐洲形勢益惡化
和平工作絕望
一般多希望拉伐爾訪德
但法方否認謂尚非其時

拉伐爾外長、在十六日午后理事會席上、提出意外强硬之決議案、頓使因斯特萊薩會議、而略趨緩和之德法兩國關係、復行逆轉惡化、查斯特萊薩會議上、因麥克唐納之居中調停、三國乃同意對共同決議案之提出暫與保留、惟英法意三國代表抵日內瓦刺探各國代表意向後、又一致主張、有激底懲治德國政府片面行動之必要、因由法政府提出決議案爲三國共同決議案、然德政府當局、對三國代表共同決議案既激憤萬分、並聲言絕對拒絕復歸國聯、則包含德政府在內之歐洲整個處理案、自將歸諸絕望、歐洲形勢從此乃有益形緊迫而遷趨惡化之虞、此際應棄却一切策動、爲打開局面、拉伐爾外長可於訪莫斯科歸途便道赴柏林一行、與希特勒總統坦率進行懇商之意見、因見擡頭、拉伐爾外長已決定訪問柏林之消息、亦一再流傳、惟法政府當局對此則極力否認、謂尚非其時（十八日日內瓦電）

反對建艦計劃
下院預算審議委員會
羅斯福將向國會求諒解

據確實方面接得情報、美國政府、基諸溫生計劃、決新造國防艦一隻、輕巡洋艦二隻、潛水艦六隻、驅逐艦十五隻、合計二十四隻、在此總經費一億九千七百萬美金中、關於動工費三千三百萬美金、已向國會、提出要求、日下經下院預算審議會審議中、但按委員會之情勢、通過恐屬困難、其反對理由、主爲一、近年因海戰用武器之新發明、日新月異、故今日動工修造之軍艦三四年後、有無用之虞、二、驚及歐洲險惡之情勢、美國須避免率先出以積極的向建艦競爭邁進之方針二點、但美國政府因該項造艦倘已不得而致遷延時、至一九四〇年不能即達到華盛頓、倫敦兩條約之限度、結果即爲不得實行溫生之建艦計劃、因之大總統將親向國會方面、努力要求諒解、按一部之觀測、結局或有建造十二隻之可能云（國通十八日東京電）

春雨沛然繼降不已中
記者團在大阪之酬酢
記者團冒雨訪問各機關
雨大有浸水者

楊華亭於大阪（第十一函）

四月十五日　日本爲島國、海洋氣候、向來多雨、記者團在東京一週間、除奉迎皇上及陪觀閱兵時未降雨外、幾乎無日不雨、春雨貴油、大陸地方恐不能害此大惠也、迨抵京都奈良、天則氣清、惠風和暢、因頗適宜於遊覽、但自昨晚（十四日）到大阪、下榻新大阪旅館後、於河之家晚餐中、即行細雨紛紛、澈夜未止、迄於今日（十五日）乃愈降愈大、大阪地方降雨量、幾達七斗、滿壕中、下水道洩水不及、往戶覓有浸水者、大和田署管內西淀川區大和田町約百戶（一寸乃至三寸）同區佃町五十戶（同上）福町亦五十戶（二寸乃至四寸）大野町三十戶、步屋町二十戶、合計二百五十戶、福島署管內此花區大開町一丁目三丁目約百戶（一寸乃至三寸）曾根崎署地下室亦浸水、留置場前六七寸、監房床上約二寸、此可見雨量之大也、記者團冒雨訪問機關團體、步行乘車均覺不便、猶幸拍油馬路、平坦清潔、較諸無鋪三尺土、有雨一街泥之地方、固無甚苦惱也、至午後四時許雨止、天猶未霽、各航路多停止、小船且有顛覆者

早餐後、即赴滿洲帝國駐日公使館大阪商務官辦公處、承楊松商務官暨山下幸雄主事之招待、并告以滿洲商人常駐大阪者、有六十餘人、以哈爾濱等處爲最多、及辭出、由山下主事嚮導、訪問大阪府、會見總務部長、互道寒喧、旋至兵團司令部、由外事部長川口中佐、及副官向笠少佐接見、略謂兵團長公出檢閱部隊、由吾等代爲歡迎、承貴記者團東訪、實深感謝云云、嗣訪問大阪市、因加加美市長赴東京、由助役接見、談片刻、回旅館午餐、而同人中梁世錚君連日披勞、寢食無定、加以感冒、且欲嘔吐、並未參加訪問大阪市、由兵團司令部逕行回抵旅館靜養、午餐亦未食也、同人於午後二時許又訪問大阪朝日新聞、承神尾東亞局長接見、互道寒喧、神尾氏最近曾乘飛機訪問南京、據云由上海直飛大阪、僅需五小時、嗣至大阪每日新聞、蒙予以創設廿五週年出版物、在該兩新聞社均留有紀念攝影、

大阪市與滿洲
無論政治經濟及文化
均有密切之關係

嗣至商工會議所、據云大阪爲日本最重要之都市、有十二萬萬之資源、對外出口貿易、占全國四分之一、僅就對滿言之、除由神戶出口數日不計外、按去年統計、大阪爲十一億八千萬、由此可知、大阪與滿洲、無論政治經濟文化、均有密切關係、滿洲之發達、即是大阪之發達、滿洲之新聞、亦不啻大阪之新聞、貴記者團訪日、參觀商工業、自知其發達之理由也、是日該商工會議所、開役員會議、不便再事詢問、當即辭出、歸回旅館、雖隔滿洲國在大阪新聞關係機關聯合招待宴、尚有一時餘、因天雨不止、不便外出、遂在旅館休息

滿洲通訊機關
歡宴記者團

滿洲新聞關係機關於晚七時、在福增家歡宴記者團、主人方面有金井勝三郎氏、瀨戶保太郎氏、藏宗乾氏及本報分社長鶴飼宇一郎氏等列席、旨酒嘉肴、歡談暢飲、并招藝妓五人、周旋其間、席散之後、又至北新地蓬萊、於多數藝妓歌舞之下、彼此談笑、直至十一時、興盡而散、歸寓安寢

國際勞働總會
日本代表定十九日放洋

第十九回國際勞働會議總會、預定由六月四日起、以三星期之日程、在日內瓦開會、日政府代表內務省赤松勞働部長一行、十六日晨九時已由東京出發、定於十九日搭由神戶出港之鹿島丸、與勞資代表同由鹿島放洋、按此次之第十九回會議、因爲映各國國家主義的傾向、一般人對之未敢深盼厚望、惟因美蘇兩大國參加、其所予之影響如何、殊堪重視云（國通十八日東京電）

汎美公司巨人艇
已就飛行壯途
由加州啓飛橫斷太平洋
預定十六小時抵檀香山

橫斷太平洋之巨人艇、預定以十六小時、抵火奴魯魯、該機搭載郵件一萬件、每時間以一百五十乃至六十英里之速度繼續飛行云（十八日舊金山電）

汎美航空會社、爲橫斷太平洋中美聯絡飛行使用之巨人飛艇西古斯基克里巴號、已於十六日下午三時五十一分（滿洲時間十七日上午九時五十一分）由加利弗尼州阿拉梅達啓飛、就橫斷太平洋飛行第一步之加利弗尼與火奴魯魯間二千一百英里太平洋處女航空之壯途、各着水所間之航程距離如次

阿拉梅達火奴魯魯間二千百英里、火奴魯魯密德威間一千三百英里、密德威威克間一千百英里、威克瓜姆間一千五百英里、瓜姆馬尼拉間一千五百三十英里、馬尼拉廣東間六百四十英里（十八日舊金山電）

安然飛抵檀香山
實際航程時間
爲十七小時又四十四分

作初次太平洋商業航空路試驗飛行之汎美航空路會社西古斯基克里巴號、大飛行艇、已安然翔破美本土與夏威夷間二千四百海里、於十七日上午七時九分（火奴魯魯時間）現其雄姿於四季皆春之群島上、作數次之大旋回飛行後、至七時五十五分落於眞珠灣水面、同五十九分完全繫留於所定錨地、總飛行時間爲十八小時三十四分、但在該時間內含有抵夏威夷後視察飛行之時間、故實際航程之飛行時間、爲十七小時四十四分（火奴魯魯電）

對廢棄條約行動
發動必要措置
拉伐爾主張之應採決事項

參加一般互不侵犯公約之談判、同時並不妨害其他國再訂結雙方互助公約、此擧實爲國際時局之眞實進步、惟對於德國之新態度、不能希望其有實際之效果、至關於奧、匈、保三國重整軍備問題、其表示使奧、匈、保三國、互得軍備平等權、雖無不可、然希此等平等權、不必超過某種合理限度（十八日倫敦電）

拉伐爾外長、提交特別理事會之糾彈德國決議案、以德國之片面行動、乃漠視國際規約、非國際法規所可容許及威脅歐洲安全者、其中並明言、理事會應宣言之事項

一、理事會須申斥德國之破壞國際義務

二、理事會應在其活動範圍內、使二月三日以來之英法意三國自由談商中所企劃之維持歐洲和平運動完成

三、爲保障各國人民之安全、及歐洲和平計、對廢棄條約行動須發動一切必要措置、國聯理事會鑑於以上理由、應向委員會提議國聯爲維持平應採取之手段、並委託其規定、國聯對不向國聯會員國或非會員國片面廢止國際義務以致威脅和平時應採取之方法、尤其是經濟上財政上之方法（十八日日內瓦電）

有與日美兩國同處於國聯圈外而已、查舊聯合國政府在德國破壞軍事條款以前、不已破壞和平條約乎？其應附於裁判者乃爲法政府與國聯、並非德政府、且國聯對於此事並未嘗發出何等縮小軍備之警告、拉伐爾外長、竟完全漠視此等事實、儼然以原告、或陪審員自居、推事、法意三國政府倘長此持續此種態度、在希特勒總統當不能支持東歐不可侵條約及空軍羅加爾諾協約案云云（十八日柏林電）

德國各報
一律駁斥

十六日提交國聯理事會之三國議案、申斥德國之重整軍備之決定、十七日晨各德報一律駁斥之、以爲此案如果通過、則歐洲和平之組織、將受重大危害、如國聯妄自尊大、自認對戰敗之德國、有擅自裁判之權、則欲德國重返國聯、則亦難矣、柏林晨郵報稱、此案危及歐洲和平、行將封閉對德談判之門、柏林日報稱、立國不獨以公訴員自居、且以裁判員自命、欲判定德國爲有罪、此種擧動、不能不有嚴重之結果也云（十八日柏林電）

政友會對審議會
結局將派委員
黨內參加意見忽然擡頭

關於內閣審議會問題、當議會後雖暫執靜觀態度之政友會、亦因承政府漸進、而開始正式設置審議會所刺激、於十七日時局懇談會上懇談該問題、據觀政友會內關聯參加審議會之動向、將漸次頻繁、至於政府首腦部對此之見解如左

一、政友會在第六十七議會爲決定對審議會豫算之態度之議員會上、並非約以不出席委員、乃決定對隨意加入之委員加以斷然處分者、故從此點觀之、政友會殊有參加之可能

一、防止官僚化之附帶決議係含有政黨參加之意義、則不能意爲政友會能執漠視此附帶決議之態度

一、爲將來政友會本身之更生計、以參加審議會爲有利之意見、即在政友會內亦形擡頭、且相當有力

以有以上等因、豫料當參加以前、在政友會內雖難免有相當波瀾、然結局將能派送委員、至於政友派出之委員、從擧國一致之形態與名實共整意味上、則鈴木總裁親身之出馬固最爲所望、然當木總裁有難免時據、觀將從山本條太郎、望月圭介、前田米藏、島田俊雄諸氏中選拔最適當人物云

寧粵合作今又展開
李石曾將南下
晤胡漢民及西南軍政要人
粵方已派蕭佛成赴港迎接

滬訊、本年二月自法國歸來之國民黨元老李石曾氏、旋爲甯粵合作奔走、但將介石氏對着手四川貴州工作前、電召李石曾、張靜江、吳稚暉三元老至重慶、協議今後國內統一政策、李氏於商議完後、即於十一日乘飛機返南京、聞日下在貴陽督戰中之蔣介石氏、俟此事告一段落後、即將赴粵、姑不問眞假、貴州省內之統一、中央勢力進出、當爲對西南工作之前提、蔣氏依如從來和戰兼施、以對西南、李石曾氏定於十五日南下、會見胡漢民及西南軍政要人、商南北協力合作問題、西南方面爲迎接李氏、已派蕭佛成氏自粵赴香港、李氏之南下爲隨蔣氏之貴州工作而進行之中央對西南政策、一時消沈之寧粵合作問題、今又展開、中國政局之面前

遷都南京
八週年紀念

十八日爲國民政府建都南京第八週年紀念日、國府定於是日上午十時、在大禮堂行紀念儀式、將由林主席主席並致詞、除已由參軍處典禮局、通知各院部會文官在簡任以上、武官在上校以上、屆時蒞府參加外、並在紀念會後、在第一會議廳用茶點招待參加各高級長官及來賓（十八日南京電）

蘇聯電影局
稱讚胡蝶
姊妹花影片
技巧多成功

蘇俄電影總局、十七日致函明星公司及影星胡蝶、內稱、胡蝶及該公司代表、此次來俄遊歷、實有重大意味、蓋中俄兩國電影事業、藉此可以得到更密切之聯絡也、函中並盛稱『姊妹花』之影片、切合現實、而在技巧上、尤多成功（十八日莫斯科電）

銓衡人選告終後
要求閣議承認
並整備審議會關係官制

十六日閣議散會後之岡田、町田、床次三相關於內閣審議會上仍有所協議之處、其結果將於十九日整備關係官制、於二十二日開長老會議、作委員及調查局長等人選、整頓其最終之陣容、對此將於二十三日之閣議、要求正式承認、想見已邁一致云（國通十八日東京電）

小野田洋灰公司製造
龍牌洋灰
大連市浪速町三番地
總經理處　平井洋行
電話(長)二八八三〇番

最新電氣收音
榮利
天馬商標
每張僅國幣一元五角
各埠均有代理
第二期出品十六餘種
奉天代理處
同興元　電話三四〇九
裕泰盛　電話二九三七
老天合　電話二九五八
裕泰東　電話四六三〇
吉順絲房　電話五三四六
興順西　電話三一五九
中順恒　電話四〇九四
奉天大西邊門外
榮利唱機公司
電話六三九〇番

森永牛奶粉

蒙小兒科各醫學博士推奬

爲嬰兒用最理想之栄養品也

嬰兒時代靠父母
乳哺安眠體格強
一旦母乳不及用
爲父也做袖手郎
自從森永奶粉降
用者再無枯瘦郎
第一代替母乳品
藉此美譽東西揚
滋養豐富味香濃
宇宙堪稱乳中王
經醫實驗奬賞品
有益衛生較牠強
森永牛奶及奶粉
本是嬰兒幸福王
久食不厭漸肥胖
那能捨此買別樣

森永牛奶

滋養豐富 耐久不变 配合精細 絶無雜質

完全代替母乳之二大製品 森永糖果公司

鹿胎沒香丸

根治經血不調 赤白帶下 久不孕育 一經服用 無不立効

婦科大王 藥料高貴，效力確實，每盒四元 每打四十元

（說明書 函索即寄）

發明 查鹿胎由化學之分析研究內含有極豐富之胚胎腺（即內分泌液卵巢等）而內分泌液卵巢等又爲醫治婦科子宮病及經脈不調久不孕育等症之有效劑已爲世界醫學界上所公認冷香室主人有鑒於此乃發明用化學方法配製鹿胎冷香丸蓋採取遼東壯年牝鹿原胎配以世界珍貴藥品聘請藥物學專家以最新科學原理抽取大鹿胎內之胚胎腺配製以成者故對於女科諸病可稱效力絕大有效劑也

主治 婦科聖藥鹿胎冷香丸專治婦女經血不調超前錯下經脈閉止經來腹痛色氣不正紫黑成塊子宮寒冷赤白帶後腰腿酸痛夜不安眠午後發燒心跳心熱自汗盜汗癆病咳嗽氣虛血虧或胸腹脹飽飲食少思或子宮有病多年不孕或屢次半產連傷數胎以上各症一經服用無不立見效藥力昭著誠婦科第一有效劑也

特長 本藥內含有鹿胚胎腺故對於婦女因卵巢而發生疾病者有效凡經脈不調及閉止不姙娠半產腰腹疼痛交接快味缺之顏而早老等均有良效因卵巢發育不良難以孕育者尤爲有效

△定價每盒四元每打四十元函購貨款先匯寄費在內說明書函索即寄 總經理處奉天鼓樓西金城大藥房

龜齡機

龜齡機裝在美麗金盒中

龜齡機具有極豐富之滋補力老年服之轉弱爲强生殖力還少後活青年服有健腦强精元氣百倍凡生殖器病腎虛早洩性慾缺乏貧血作事厭倦消化不良視力減退等及女子經血不調子宮寒冷赤白帶下半產及卵巢發育不良難以受孕等尤爲有効

龜齡機養身固精之有效

「龜靈機」是專治男女性病的良藥是男女愛情中秘寶缺少兒女的仙丹返老還童的實筏其一盒之効力遠勝中國參茸一斤故凡吸鴉片者年老衰弱者青年腎虧者均宜速服「龜靈機」無不見效

定價每盒大洋一元五毛現仍在特賣期中買一盒送一盒、（即一元五買二盒）外埠函購款先貨惠郵費在內

大連華西藥房 鐵嶺和發久 江省中西藥房
長春中西藥房 哈濱環球藥房 公主嶺三合德
四平街大德堂 千金寨信仁堂 營口中西藥房
安東瑞祥泰 遼陽義和堂 本溪濟生醫院
吉林五洲藥房 普蘭店康德記 洮南德慶仁
吉林中西藥房 開原保康藥房 洮南永和堂
大連德記全棧 濱江亞洲藥房 洮南和發順
瀋陽鼓樓西 西藥總批發

金城大藥房總經理

艾羅療肺藥

清肺補肺 兼擅勝場 質味甘芳 老幼可服

主要藥作用

一、疏解肺中積痰，使稀釋而易於咯出。
一、宣化肺中積熱，使氣管粘膜返於正規狀態。
一、補充肺組織之營養，能使腐肺重生。
一、激發肺之抗病力，俾能封制病菌之發育。

主治諸病症

一、流行性感冒（傷風）
一、新久肺結核（初期或後期肺癆）
一、急性氣管枝炎
一、慢性氣管枝炎
一、氣管枝喘息（氣喘）
一、氣管枝擴張（老人咳）
一、流行性肺炎
一、百日咳等

上海中法大藥房發行

奉天中街 中法大藥房 經售

燕醫生精製 家庭之良藥

燕補丸

潤腸導滯・効力神速

開胃健腦 補血強身 紅血丸
久咳吐血 化痰益氣 除痰聖藥
四肢麻木 跌打損傷 引病出外藥
霍亂吐瀉 紅白痢疾 去風藥酒
嗓啞喉痛 潤肺止咳 止咳藥片

（諸君購時請注意燕醫生照影及親筆簽字庶不致悞）

解血毒藥

清血解毒 諸般雜症

美國燕醫生父子藥廠監製

總經理 英商老晉隆洋行

奉天分行商埠地十一緯路（日長電話二九五二番）

五淋白濁自療斷根特效專藥

樂的能

千中選一

▲誤染淋濁。豈不可怕。如再誤服劣藥。絕嗣減壽。斷送終身幸福。請以銳利目光。在千百種淋藥中選取一種「樂的能」必能得到一盒斷根之確效。
▲茲將服「樂的能」而得淋病斷根者之千萬謝函中。選出一二付刊于後：

廣東梅縣梁君來函（名字地址申明不願發表）
（上略）余在一月前。染急性淋病。濃液點滴而出。灼熱脹痛。既不能行。復不能坐。身軀偶一移動。即覺疼痛異常。一時不暇抉擇。購服市售療淋劣品。熱料徒費金錢。毫無實效。病勢時愈時劇。正無可奈何之際。友人某君。告以經驗所得。囑服德國「樂的能」必可濁淸痛止。澈底斷根。余如法購服。果如其言。克已痊愈無慮。（下略）

福建泉州東街白隆興號白淸泉君來函
（上略）尋花問柳。非染梅毒。即治淋病。幾成天演之公例。鄙人因亦不能倖免。傳染白濁。病之初起。腫痛淋漓。痛苦不堪。經醫生之注射洗滌後。濁液漸稀。病勢似已略減。但尿竟頻數。小腹灼熱脹壓。未能根本肅淸。爲經濟計。遂購貴行出品之「特製樂的能」服之。一盒甫完。諸病若失。其效力之宏偉。殊出鄙人意料之外（下略）

橫城新馬路廣復盛號區榮君來函
余僑寓橫城久矣。因職務關係。不時與外界接近。月前偶赴某國妓遊。不意春風一度。幾致貽恨終身。翌日即覺小便刺痛。腫脹發炎。越數日。膿液淋漓。且變赤色。症狀兇劇。驚懼非常。詢之友人。始知此爲惡性淋病。亟購「特製樂的能」服之。兩盒畢後濁止腫退。痛苦完全消失。誠不愧爲淋病之救星也。

四川綿陽惜字爐街劉子仁君來函
余妻近忽患白帶。余曾患白濁服樂的能後已斷根數年。殊未注意。初感於十女九帶之說不加注意。知屬於淋毒性。係余所傳染者故遂延數月病勢增劇痛苦異常。余因復購「樂的能」給伊試服一盒將罄已稍見減輕。乃續購服特製樂的能一盒病乃霍然……

遠東獨家經理：上海漢口路—新星西藥行

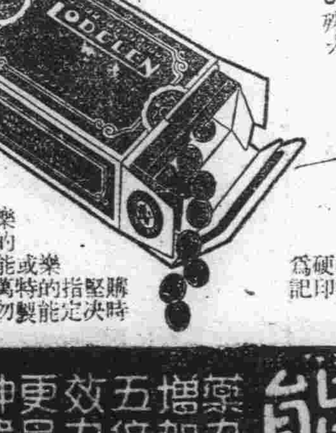

樂的能購時堅決指定特製樂的能勿誤購投機劣貨或藥販萬能藥貽害終身

奉天中街中法大藥房總代理

眞正樂的能必有新星商標 仿冒盒內單爲硬印記

特製樂的能

藥力增加五倍 效力更是神偉

奉天

計劃復興東邊道各縣 道路部落將分別興修
爲進行建設測量一切的事務 楠田科長率技士前往山城鎮

奉天省公署計劃復興東邊各縣其道路之修築與部落之建設、不日即可着手施行、已誌本報、因建設之工程、宜先期詳細調查、以使易於進行、故於本月十七日上午九時派建設科長楠田氏、率技士數名、及民政廳上野屬官、警務廳鹽田屬官、共同測量與指導建設之施行、聞將常駐山城鎮、計劃一切事務云

植樹宣傳圖畫 分發機關學校

奉天市政公署、於本月十七日接省署發到實業部民政部文教部軍政部共同印制選樹宣傳畫圖三種共數百張命分發各所屬機關學校、即日貼掛、該署已由禮教股曲股長通知各處、來署領取完畢聞其他機關與各縣縣署亦均分得云

第一軍管區 發表剿匪捷音

奉天第一軍管區司令部、於四月十七日發表討伐紅軍步兵○團機關槍連々長夏雨庭率本連於十一日下午三時在臨江縣關門砬子附近、與由北邊竄來之紅匪二百餘名、戰約時許、匪不支向西潰逃、遺匪屍四具、而我軍無恙、該西逃紅匪內七十餘名、於午後五時半又在五道江北與○團張營長指揮之○連相遇、戰約二小時、匪再敗北逃、匪死傷九名、我軍鹵獲步槍一支、駐通化水洞溝之步兵○連爲應援討紅軍之機關槍連亦聞信出發、於午後九時與關門砬子附近紅軍匪二百餘名相遇、夜戰約六小時、匪向北方黑瞎子溝敗去、我軍振刷精神、乃繼續追擊、斃匪十餘名、並得步槍一支、該匪一夜三戰失利、死傷甚巨、將不足爲患云 又訊、混成○旅第○連於十一日下午二時、在大恩堡與興東洋匪百餘名遇戰、經二小時、匪乃支向東方潰去、該連尾追、擊死匪人四名、傷匪多名又於十二日午前七時向桓仁縣出發、在十三日正午在馬鹿泡與匪首王家財双山合股匪二百餘人、激戰三小時、匪死傷數名、勢不支乃向西逃、我軍無恙云

警局接到匪警二則

瀋陽縣署警務局、於本月十七日連得兩起匪報、一爲財落堡分署、興隆台分所報告界內小營子村古年闆子住戶邱鳳家、於十六日夜十一時許、突闖入胡匪四名、一持七九式步槍、二匪持自來得手槍他一匪拿木棒、進屋後即先行濫打、竟將邱鳳之兄邱升打死、並打傷邱鳳頭部只搶去卅元國幣、猶如巡仇而來、匪逃後邱家報告分所而匪已逃無踪影矣 一爲四方台分署夏永昌警士報汪大人屯住戶李魁林家、於十六日半夜來匪人五六名一持手槍、二匪持二齒鐵鈎、餘匪未入室不詳、追令無聲搶去國幣十元、衣服卅餘件並拉走黑驢一頭乃向南急逃現該報局請求訪緝、該局今已派人分赴被搶人家詳查、並通知各署一體偵查云

考鮮人學生一名入中學

瀋陽縣沙嶺堡、有鮮人學生十數名、約求入該堡中學讀書、故尹縣長派中宮參事官與程學股長於十六前往考試、並視查各學校於當日晚事畢歸署、報告考取鮮人學生六名、只李坤昌一人可以升入中學、而其餘名五因功課言語稍差、均令入高小肄業云

又訊、該縣中區中學、日前擬移往北陵前東亞中學校址因該東亞中學樓房、欠修建費數千、被修工人控告法院業已查封多日、更於十六日由法院招集商人投標、將該樓房出賣、以償修建費之債故中區中學之移校、已成泡影云

督學視查苗圃

又訊、該縣教育局、於本月十七日晨、得省署教育廳告知十六日晚、有文教部鄭督學官來省、明日將至瀋陽縣各學校苗圃視查現況、以證日前該縣報告之屬實與否、聞第一先到北陵御花園小學校苗圃云

衛生隊之淸道夫 全體引種牛痘
市立各小學種痘之日程

奉天市政公署衛生課、爲預防天花起見、除會同警察廳在各區警察署紹市民施種牛痘外、並於十五日繼續派醫員汪銘俊、李文元二人、到各市立小學校爲學生種痘、十五日已在三經路小學校施種、共有一千八人、十六日在大南關小學校種有八二二人、十七日在小南關小學種八〇六人、十八日在大北關小學校種一二六六人、十九將到文廟小學引種、豫算爲一二〇四人、二十日到小西關小學約一〇七八人、二十一日到白塔小學校約六九二人、廿三日到皇寺小學校約六三八人、廿四日到西塔小學約七三〇人、廿五日在十緯路小學校約八八三人、廿六日在大東區小學及大西關小學校約九三九人、廿七日在小北關及中街兩小學校約八七八人、廿九日在大東關與里仁小學校約八九三人、卅日到工業區及小東關兩小學校約八五六人、五月一日在天后宮與攬軍屯小學校約六四六人、共計約有一三二七五名學生、可得種痘約占學生全數二分之一云

又訊、該課劉課長、以爲該課所屬衛生隊之淸道夫、每日在街中工作、與市民時接觸、亦急宜引種牛痘、以防生病、致有害市內衛生、故決定於最近給各隊淸道夫全體種痘、第一隊有一三〇人、二隊有八三人、三隊有一〇七人、四隊有八四人、五隊有一二二人、商埠地衛生隊有五六人、共計五八二人云

本國勞動者能獲得 證明書之條件
限制外國勞動者之入國 警廳奉令規定備文數項

瀋陽警察廳日前奉民政部之公佈命令、取締外國勞働者之入國、故對於本國勞働者赴外國旅行時宜請求所管警察署發給居住證明書、以備歸國時交入國地警察署證明其無證明書之外來勞働者、決不許入國、以使本國勞働者生活之容易、玆將得發給證明者之條件、分記如次

一、爲本國人曾在該警察署登錄戶口調查簿者
一、有一定住址及有生業者
一、現居該警察署管內者
一、爲一時他國旅行能決定歸國者

該廳已於本月十六日分命各署一體遵知即日照辦云

添派交通警分住各分所 由警長督管

奉天城內警察署、昨奉本廳訓令、添派交通警、並盡力整頓交通、該署昔有交通警士廿六名、今又增多五名、共卅一人、因在署住宿、主警務主任每日須加派遣、並往返費時、故現已分住各警閣分所、由各所警長監督管理、一切服裝槍械、亦由各所保管、更分交通警爲專崗與游動崗兩種、以便於交通之指揮云

深夜間一場火警

四月十七日上午二時、奉天大東區、長安街路南門牌二三號、日本人飯館、米刀力商家、市瓦房兩間、不知何故竟而失火、因於夜間消防隊、聞信稍遲救熄後房貨均毀、共損失約四百餘元、幸未延及他家云

男人有白面癮 女人竟告失踪

小南關西板井分所界內、住戶趙樹鴻者、年二十六歲、本城人、從前曾在吉省某縣充差、後因染有鴉片煙癮、被上峰斥革、目下家居無事、其妻王氏、雖係小家女、頗有幾分姿色、自過門以來、因趙某偏重鴉片、對於妻房不甚注意、所以夫婦間之感情、不甚和睦然亦未至大決裂、近來趙某由鴉片改吸白面、又改嗎啡目下已搬入某嗎啡館內居住、因之不但將夫婦間之感情失盡、即生活二字、亦日見窘迫、實無法再行維持故有將王氏賣與某某之說、該王氏見事不妙、遂於日昨竟告失踪、趙某正在尋找中云

產婦登鄰門已陪罪了事 夫歸又作態母女嘗老拳

小西關日新里二街住戶張某之妾、生產未滿月、即登鄰人之門等情、已誌昨報、惟事後經其他鄰人調解、令張姓妾備饅首二十五個、紅布五尺、及香燭等物陪罪完事於十六日午后十時、張某(名長春)已歸回、將至家扣門之際、其妾聞聲而出、見係愛人回來、當時即嚎啕大哭、並抱着張某腿不令進屋、該張某於事前對於其妾之行爲雖有耳聞、但不甚詳、今見其妾、如此之哭泣、未免動氣、當時即大發雷霆、將妾踢了兩脚、斯時妾之母、聞聲由屋中趕出、皂白不分、即與張某發生口角、並句々道及大婦無理等語、該張某見其母女、不可以理論、遂即動手將妾及妾母、均打了幾拳、並以惡語詈罵、妾之母羞惱交加、遂哭罵不休、屋中之陳列品、完全打碎、大婦此際、見事不妙、早逃至鄰戶屋中躲避、張某亦趁勢走出、如何結果刻尙不知云

瑣事拾零

△幸未作輪下鬼 大西邊門外二徑路北口、在昨天上午十一時許、有某飯館之工人騎八〇二三號自轉車、由口內馳出、事前亦未注意對於有無障礙、伊即騎車急馳、適有一四六號黃色公共載客汽車、由東往西行之際不愼該工人竟由口內馳出、該司機兩人頗敏捷、當時將車停止、而此時該工人之被驚嚇倒地、及見汽車停止不前、伊由地上爬起、驚惶失色、扶車向東而去、若非該汽車司機靈敏、不但該工人之生命危險、即交通上又多一屛故事也、然處此交通繁雜人煙稠密之街市、騎車或步行、均宜時刻注意云

奉天法院旁聽記

自衛團長殺人處死 上訴發回覆審
否認仇殺說被害人誣賴 俟查明眞像後再行定奪

高賢武海城縣人、現年三十六歲、現住海城七區大高力坊村、素以商業爲生、惟體力甚壯、當九一八政變後大高力坊村民等、公推高賢武爲該村自衛團長之職、以負維持地方治安之責、高就職後、竭力任務、防衛全村農民、方得安居、民國二十年舊歷十月初八傍晚高賢武因有要事、遂派人約會董高起庚到自衛團商議村務事宜、後高起庚由團所返家時行至途中、不知被何人槍殺身死、高起庚之父、在大同二年春控高賢武謀殺人命等情、經海城縣分庭審訊結果、宣告無罪、但事後奉天高等法院對於該案頗疑問、提案更審結果、判高賢武死刑、高不服上訴最高法院發回、更審判長楊潔民開庭審理、玆將當庭問答記下

問、高賢武多大歲數啦
答、三十六歲
問、你那縣人
答、海城縣人
問、你現在住甚麼地方呢
答、住第七區大高力坊村
問、以前你作甚麼事的
答、我是買賣人
問、早先你打過官事沒
答、沒打過官事
問、因爲你犯殺人罪、海城縣分庭宣告無罪、經本院提爲更審、處你死刑、你不服上訴最高法院、現經發回更審、今天本院更新審理、你將不服理由及當場肇事的經過情形、詳細說一說吧
答、民國二十年事變、我們七區胡匪很多經村會人等公選我爲自衛團長、並有崔旅長推薦我、帶領自衛團、我實心盡職、我怎敢殺人、並且高起庚之死、確是匪人打死的、他父親不明白、就誣我把高起庚打死的、我太寃啦
問、你合匪首閻振九是親戚不
答、閻振九的女兒是我兒媳婦、怎不是親戚呢
問、閻振九當胡子是不假吧
答、我們是民國十六年作的親戚、十八年他才當的胡子、那與我也沒有關係
問、乾元當有七區候分局長存的大槍二十八枝、當事變時你引閻振九到乾元當把那二十八支槍搶去啦是不是呢
答、沒有那事、原來在事變時候、侯分局長打算帶領七區警察去海城縣公安局無如途中匪人很多、他把槍寄存村公所、村長李兆庚、怕闖出事來、把那些槍寄存乾元當、大同元年春、全數都交回去啦
問、那些槍都交誰啦
答、海城公安局藤局長要出去的、有七區局員張治春帶人取去的、我實在沒引閻振九去取呀
問、藤局長怎知道乾元當有二十八支槍呢
答、那是村長李兆庚、在正月初六到縣報告的、並至三月間、藤局長所派張治春取去的
問、你伯父高福廷當過村長吧
答、是
問、高福廷在甚麼時候當過村長
答、從民國六年起、至十五年才交代的
問、你伯父當村長時、高起庚在村公所當助理員吧
答、是
問、高起庚與你伯父因意見不合、打過官事是不是呢
答、沒打過官事、他們有一次口角過呀
問、因爲高起庚和你伯父有仇、至民國二十年你當自衛團長、乃想與你伯父報仇、所以到那年舊歷十月八日晚上、你把高起庚請到自衛團、當高起庚走的時候、你暗中出去、遂用槍把高起庚打死是不是呢
答、我請他到會上是議合防匪的事、我也沒暗中用槍打他呀
問、高起庚被槍打死是不假吧
答、不假
問、他死到那裏啦
答、離他家不遠
問、你說不是你打死的、有何爲證呢
答、我沒出屋、那晚上有胡子搶高恩修家、高起庚一定是匪人打的、並且我和他也沒仇、爲甚要把他打死呢
問、你說不是你打死的、你怎託高德昌去問高起庚女人說情去呢、你對高德昌說的、情願交五百元了事既不是你打死的給高起庚女人錢作甚麼呢
答、沒有那事、我託過高德昌、法官不信可以傳高德昌到案問問就知道、關于二十八支槍的事、海城公安局有案可查、這些事都是高起庚父親誣賴我、高起庚死的那晚上、正是高恩修家被胡子搶的時候、那一定是胡子放槍打的、與我無關係、小民太寃啦、請法官給我調查詳細、如有一宗假事、我就承認、如果我屈的時候、法官得判高起庚父親誣告罪

審判長宣諭、本案候調査再奪、畫押下去吧、遂起庭云

海城

縣署召各署長會長 開村長審查會
十個區的選票已由區呈縣 施行甄別即正式發給委狀

本縣改選村長一案現已選舉終了、十箇區的選票、業已列冊呈縣、開陳縣長、以甄別村長、應採取監票員、及管理員等之多數主張爲標準免致事後發生枝節、因此於十五日午在縣署會議廳內、召致各區署長、及鄉農會長等、先開審查會議、待議有概略、再施行甄別、若官衙無異議、村民具同情、即正式發給委任狀云

新京

大慘殺案一家三口 均於刀下斃命
讎歟恨歟警署偵查中

新京有趙國賓者、年四十八歲、原籍奉天省北鎮縣人、現住本京北大街分所管界內門牌四十三號、供職於新京電業局營業主任、於本月十五日午后三時餘、突有二男一女均年約二十餘歲、至其家中自稱係南關某商號因偸電燈之電事犯懇請趙主任、爲之說情、斯時趙主任外出未歸、祇有其妻年四十歲及十二齡之幼子在家、遂時趙主任歸來當面懇求正說話之際、該二男將手槍掏出勒令趙某進屋、並將按電燈之工人魯奎斗至屋內、由魯某身上將腿綑能下逐一綑綁、先將趙主任由東屋拖至西屋、當即用刀殺斃、其妻子二人亦如前遭害、惟魯某幸免、該犯等事後洗手吸煙、始從容並拿懷表一只而去、迨至六時該工人魯某爬起帶繩至該管分駐所報告、被害經過、一時警網四張大肆搜查

市虎噬人之慘劇

新京有京字第四八六號大型載重汽車、於本月十六日午前九時許、滿載小石子由南而北、行至日本橋附近、該汽車上坐苦力數名、有某姓苦力年約三十上下歲、至該地並未通知司機手遂車跡下車、兩脚着地甫穩、被車帶倒後車輪由腹部壓過、當時將該苦力腹部壓破、血流滿地慘慘情形、令人目不忍睹、嗣經警察趕至遂舁赴日本橋通松本醫診治、生命有無危險容訪再誌云

胡匪强搶營業汽車

新京本月十五日午後五時三十分、有滿電營業載客大型汽車行駛於關東軍司令部西側、突有胡匪二名類似日本人、將該汽車所得車票費計八十餘元全數搶去、即行逃逸、司機手見二匪逃後、遂將車開至總領事警察署報告請爲追緝云

滿鐵兩要人來去

新京滿鐵副總裁八田氏、暨河本理事兩要人業於本月十五日午後五時三十分搭乘南滿鐵路亞細亞號特別急行列車抵京、旋於昨日(即十六日)午前九時二十分復乘北滿第四次列車就去哈爾濱之途云

熙大臣返京

新京熙財政部大臣、前曾因事去吉林等情已誌本報、現在公畢業於日昨(即十五日)午前十一時三十分乘京圖線列車返歸新京云

電氣協會開催 十八回朔日會

新京社團法人滿洲電氣協會駐京辦事處、業於昨日(即本月十六日)午後五時假頭道溝太和通大和旅館開催第十八回朔日會、當時列席者有交通部第二科科長森豐氏大橋外交部次長、以及電氣協會各關係要人不下數十名之多、其講演主旨爲關於接收北鐵、費十一個月的心神始告成功、吾人應其有十分覺悟云

植樹典禮 盛大舉行

我國實業部當局、爲注重提倡全國人民、普遍造林知識、獎起植樹精神起見、爰定於四月二十一日、舊穀雨節、爲植樹典禮、斯日爲鄭重植樹節紀念計由國務總理大臣以下之實業民政文教軍政各部重臣、以及各關係者、學校法團民衆等、均參列植樹典禮、又訊實業部當局、近爲注重植樹大典計、特編印造林綠化之簡言、并印發造林模型之明信片以示紀念云

金州

關東種馬所 施行馬種種付

金州關東種馬所、關於昭和十年度牡馬種種付事宜業已於四月二日起實行開始牡馬派遣施行種付、玆將關東州內各揚所々派遣之頭數記下(拾日)營城子一頭、旅順二頭(十一日)大連一頭、柳樹屯一頭(十二日)上江家屯二頭、普蘭店三頭朝陽寺一頭(十三日)粉皮墻二頭、華家屯二頭大魏家屯一頭、(十四日)皮子窩二頭、唐家房一頭、關東州外派遣當在本月二十日云

櫻花開放期

金州關於本年度一般遊覽賞鑑大和尙山麓及陳家屯之杏花並及北門外三崎山上之櫻花、在常年早已開放而今年開期、豫想當在四月二十日前後、開放全部之預定云

營口

奉訓社方社 舉行恭侍禮 婦女紅卍會

世界婦女紅卍字會、營口分會本月十二日院科奉訓、傳知社方、社統於本月十五日午後二時記之等論、故該會於是日召集同修全體舉行恭侍典禮云

海警隊新警士 分兩部入隊

海邊警察隊、考取警士已行揭曉等情、業誌本報、計實取五十三名、分一二兩部、第一部三十名、定於二十二日入隊第二部二十三名已於十五日入隊服務統云

遼陽

飭署籌備 植樹典禮

邑縣公署、前奉省令、將植樹節改於穀雨節舉行、以符氣候、因見現住已將屆期、若不事先通知籌備、難免不臨時倉猝、遂於日昨轉令所屬、於穀雨日舉行盛大植樹典禮、以符省令、而資發展林業、並製各種標語、沿道拈貼、廣爲宣傳、俾求全體民衆、均知植樹造林之利益仿而效之、林業必益趨發展、各警署奉令、遂即進行籌備舉辦植樹典禮、想屆期定有一番盛況云

選載小說 落霞孤鶩 (二六)

第十回 蜚影重窺因緣原是巧 靈犀暗合姓氏却疑同

有莫大的衝突、更不應該佔她的便宜了、不過江秋鶩這個人、自已所需要的、和落霞所需要的究竟是一是二、不得而知、若是拿出相片來問落霞、當然這一件事就揭穿了、若不拿相片給她看、又沒有什麼法子可以證明、這事蘊藏在心裏、就更苦惱了、落霞見她沉沉的垂着頭儍想、便道：姐姐、你又想起你的家了、身體不好、不要想罷。玉如歎了一口氣道：我怎樣不想、像你呢、還有一個人老遠的寫了信來、願救你出去、我連這樣一個人都沒有的、落霞道：提他有什麼用、他不知道我在什麼地方、我不知道他在什麼地方了、玉如道：你好好的保存那封信罷、將來總有用處、你那一封信、現在放在那裏、落霞笑道：我說了、你會笑我的、玉如正着臉色道：規規矩々說話、我笑你作什麼？落霞向屋上的頂棚紙裏一指道：我用一個紙包包着、放在那裏頭、省得讓人家看見、玉如道：這頂棚上耗子多、仔細耗子將那紙包咬了、落霞道：這屋子除了一張坑、還有什麼、你叫我放到那裏去呢、玉如也就忍不住笑了、當時談了幾句、又說到別的問題上去、這事就揭過去了、到了這天晚上、玉如在坑翻來覆去、老是睡不着、落霞問道：姐々、你病得怎樣？退了燒嗎？在黑暗中、玉如隨便哼着答應道：沒有什麼病、不過心裏有一點難過罷了、妹妹！我有一句話要對你說、設若我有事得罪了你、你能原諒我嗎、落霞道：你這是什麼話、像姐々遇事這樣指教我、反到要我原諒嗎？如玉道：雖然這樣說、但是我總不免有事得罪你的、落霞道：決不會、縱然你有事得罪了我、我也可以原諒、玉如道：我有一句話要說了……唉！不說罷、等明天我再和你說罷、也許明天不必和你說了、夜深了、不要談話了、含了別人、明天生太太知道了、又要罰我們、玉如說了這句話、也就寂然了、落霞因她不作聲、也就不提了、到了次日早上、玉如只覺有病便沒有起來、落霞上課去了、玉如自已起了床便將房門門上、站在炕上、兢々業々的、在頂棚的犄角上、摸索了一陣、將一個紙包掏了下來、那紙包外面是幾層報紙、將報紙幾層打開裏面又是兩層白紙、把這白紙打開、纔發現了那封信、忽々的看了一遍、最後看到江秋鶩三個字、便把坑蓆下的那張相片拿出來一對、果然筆跡相同、尤其是那個鶩字下半截的鳥字、筆墨飛舞像一隻鳥在那裏站着、這不用說了、相片上的江秋鶩就是信上的江秋鶩、自已是極端欽慕這個人、落霞也是欽慕這個人、這一個人決計不能共嫁、就是願意共嫁、也是救濟院的章程所不許、一晚晌所希望能有一線轉圜的路子、又沒有了、手上拿着相片和信、這樣看々又那樣看々、口裏不覺失聲說了出來道：怎麼辦？怎麼辦？正是：

倫理情兼兒女債、人生常是兩全難

本社啓事

逕啓者本報瀋陽分社長閻樂堂君現已辭職玆另委葉銳生君繼其後任嗣後各界如有訂閱報章或刊登廣告者請與葉君接洽可也此佈

本社啓事

逕啓者本社大連總派報處外交經理趙文秀君現已辭職與本社脫離關係此佈

本社啓事

逕啓者本社突泉分社記者吳治臣君現已辭職與本社脫離關係此佈

慈航 瀋陽醫社謹啓 瀋陽商埠緯路公園前

新法戒煙、毫無痛楚、除君之毒、救君之苦、慈航普渡、登者獲福、外埠戒煙、煙藥郵付、欲知詳細、另函奉覆

齒科 早川醫院

大連市西通九十三番地 電話三九一七番 金州(分院)新市街

人造乳 奉天永年西藥房 監製發行 (任何縣鎮均有經售 每瓶國幣一元)

本埠戒煙接洽時間每日正午十二時起至二時止星期休息

救家庭之急、成嬰兒之福、此下奶靈藥、人造乳有悠久之歷史婦孺皆知

瀋陽電影院 十八日至廿三日 天天演

阮玲玉遺作 **神女**

是母子、而其母不敢認其子！
願向上、而環境不允其向上！
求生存、而社會不容其生存！

聯華影業公司 鉅片！！

春華醫院 (入院隨意)

患癮 鴉片 嗎啡 海洛 治癒開始

內科 小兒科 花柳科

院長東京醫學士 徐榮 大連市西崗東關街電車站旁 電話(三)一五七二番

求職近徑 **短期職業專授**

測量科 兩個月畢業、測量、製圖、日語報名費一圓、學費每月十圓備有宿舍、隨時插班

照像科 一個月畢業、學費、實習費、伙食費合三十圓、男女隨時入學、詳章要二分郵票

奉天市小西邊門裏斗宮 滿洲測量學院

奉天東亞中學堂 日本中學預備科招生

本堂應各地公學堂之請求特開兩級共一百名凡各地公學堂卒業生經各公學堂之保送均免試入學入學期以四月底爲止

其他得保送日本留學及免費工讀生免試以及課程等另詳簡章函索附郵二分即寄

校址奉天北陵道上路西紅樓

請看亞洲洋行印度綢緞莊開幕大減價

啓者時際冬末春初本行特由各國名廠運到花素呢絨綢緞毛割絲絨男襯衣條紬絲線坤襪摩登應用新奇物品無不齊備不但物美價格而且特廉爲歡迎主顧起見特別犧牲大賤賣兩星期間請捷足先登勿失良機歡迎參觀

奉天浪速通二十番地滿蒙百貨店斜對過實豐洋行舊址 亞洲洋行 印度綢緞莊 啓

金銀粉

金水粉(裝小盒) 塗料各種製造 金屬磨液 (奉送樣品)

大阪東區博勞町五丁目 吉住和商店 振替大阪六七九八番

扶餘

郭團長剿匪凱旋
救回人票五名
各界人士齊集東關歡迎
匪首級十二棵高懸示衆

扶餘邑北地臨江畔、柳條叢生時爲匪類出沒之處、近有名匪濱江好等、五十餘人、巢居其內、大施刼掠、臨近村民、被其勒索、朝夕不安郭團長聞報後、乃親携部屬之一二三連兵士、並迫擊礮一門、出發游擊、該匪等聞聲東逃、至城東數十里之朝陽堡（即大嫂子店）官軍尾追切近、鳴槍痛擊、匪等見勢勇猛、不敢抵抗、群向東南逃走、官軍散佈、包圍前進、槍林彈雨、奮不顧身、向前攻擊、計打下人票五名擊斃胡匪二十餘名、割下匪首十二顆、活捉胡匪一名、並槍馬等物、一併全獲、而郭團部下之兵士、毫未損傷於月之五日、凱旋回防、城內之各界人士、齊集於東關外太陽廟前、並手持紙製之小旗、歡迎團長剿匪凱旋、於歡呼聲中、郭團長載欣載歸來、並令將割下匪首、高懸四門、以寒匪胆、而安閭閻云云

安圖

領給養遇匪
小醜被擊潰
官軍無恙歸來

本邑駐軍七旅八團一營々長吳公連明、前赴間島省司令部、領取兵士之伙食、六個月有大車七十餘輛拉運返安步兵九團少校團附代理二營々長、李富有往安保送抵至寒村溝々裏、遇匪數百名、双方猛烈攻擊、一小時之久二公指揮有方、以及兵士之忠勇、當塲斃匪十餘名、得獲大槍二支、該匪被擊遠遁無踪、我方官兵負傷二名、現在診治二公率隊凱歌平順抵安云

朝陽

蔴繩舖失火
燒貨屋一間
損失四百餘元

市內北大街、三義合繩麻舖貨屋突於四月五日、午後十時起火、火燄冲天、櫃夥驚起、經憲兵及日滿警察彈壓保護、日本消防組協力救護之下、於十時四十分、方始息滅、計焚毀貨屋一間、貨物損失、計四百餘元、尚未波及鄰宅、亦云幸矣、起火原因一般推測爲紙煙火之不愼云

公主嶺

警務局招考警察

公主嶺警務局長馬金凱氏、對于訓練警察維持治安、及地方公益等事、罔不悉心擘畫、條理井然、茲擬練習新採用警察勤務之技術、及實施要務、定於四月五日至四月十五日、爲報考期間、年齡二十歲以上三十五歲以下爲合格、正取四十名、備取十名、訓練期限四個月、並檢定體格健全、身家淸白者、方予錄用、練習卒業後、成績優者、酌予提升、則警士前途、及服務要則不無起云

紅卍字會
施種牛痘

公主嶺、紅卍字會、以時屆陽春、疫病流行、天花者亦疫病之媒、前經該會擬定施種牛痘、預防天花發現、茲于舊二月十五日起、每日下午三時止、施種牛痘無論男女老幼分文不取爲防患於未然而免罹天花之患云

本溪

孟團總不愧
地方之保障

本溪縣第二區小市自衛團團總孟希文氏、素爲居民所仰望、自被選任二區自衛團總以來、矢勤矢愼頗著功績、於月之六日孟團總、帶同團兵親自押解兩名捍匪來縣、以正國法而肅地方、若孟氏眞乃不愧職責實係王道下之棟梁云

西豐

賊胆大包天
自衛團被搶
並槍傷團丁

西豐三區沙河村、地近邊陲、久爲胡匪垂涎、茲於月之午前、突來胡匪七名、各執手槍、闖進村會、竟將該村自衛團槍、搶去數裸、經自衛團稍加抵抗、並將團員二名當即往南竄逃、該區警察署長崔紹亭、聞報後除電報警務局外、遂即率領外勤署員金德文、該鎭團員尾追搜查現正在嚴剿中、嗣後能否將此惡匪拿獲破案容訪再誌

法庫

糧米價昂生活維艱
四鄉胡匪猖獗
各區連出搶案數起

入春以來、米價飛騰、一般無業份子、生活維艱、故四鄉原有宵小固未除淨、而因受環境所迫、覺自挺而走險者、亦屬不少、因之近日以來、警務局屢接情報、各區連出搶案數起、茲特誌之於下、據二署報稱、頭台子村洪財家於九日夜十二時、突來步匪五名、一持大槍、一持手槍、三持木棒、搶去衣服二十五件、國幣六十元、搶畢向北逃去、又據三署報稱、牛其堡子村、唐永太家、於九日早二時、突來步匪三名、一持手槍、一持木棒、一持礦彈、將唐永太用槍擊傷一處、後又到劉青富家搶去騾子一頭、向南逃去、又據四署報稱、侯家窩堡村商號永義合、於九日晚十二時、來步匪五名、一持八音手槍、一持鐵鍬、三持木棒、搶去國幣八元、各樣布疋三十一疋、煙捲五合、手巾一打、衣服二件、鐵鍬一把、搶畢向西南逃去、又四署境內、西三台子副村、大桑林子、劉永太家、於九日夜十二時、突來步匪三名、均持大槍、搶去騾馬各一、被床、衣服一包、搶畢向西逃去、警務局接報後、業經分飭各署、嚴加防範、以杜匪患、而安民生云

稅捐局更易局長

稅捐局長、高國柱氏、蒞任以來、對於職務敷衍、等級劣下、曾經徵收比較、稅務監督員查明屬實、已行裁撤在案、現派得王紹湍局長、接任、該王君少年英俊精明幹練、今接充是職、必能剔除積弊整頓一切、稅務前途、愈見光明、嗣後如何整頓、容訪再誌

吉林

警官練習所招考

吉林省城德勝門外警察官練習所、現爲造就警察專門人材起見、遂於日昨在該所舉行入學試驗、計報名應考者共達一百九十餘名、查其國文試題爲「嚴禁鴉片說」常識爲北鐵幹線之起終點、算術爲四則及分數等、日內即將發表云

嫩江

選定模範村

查本縣縣署前奉省令、選定模範農村、以資觀摩、而便發展農業、該署當以此事關係甚大、經愼重考慮結果、以本縣三區裕華及東屏兩公司農事經營栽培成績爲全縣冠、以之選爲模範農村甚爲合宜、故於日前呈報矣

伊通

專賣署緝私官
宣傳禁種罌粟

伊通縣自客冬成立專賣駐在所以來、對於查緝私土私吸頗收良好成績、邇屆春耕之期、深恐一般鄉愚、知利不見害、再有偸種罌粟、影響專賣事業、是以伊通駐在所現任緝私官田邊熊次郎、暨于成年二位緝私官、於三月二十三日、包賃汽車、首赴八區赫爾蘇招集各甲々長會議、宣傳本年絕對禁止人民密種、並指導有癮吸煙者、應速起吸食證、並領檢燈籍以便檢察而作保護、於二十四日、赴五區蘇山鎭、二十五日赴四區橫道山子、東山鎭、二十六日冒雪徒步赴二區伊丹鄉、情緣此日因雨雪道路泥濘、汽車難行、而各甲長又早奉令該日在伊丹鄉恭候、是以二位緝私官徒步前往開會、不但受盡跋之苦且落得滿身汙泥、幸午後新京汽車回伊、方得乘車回縣、二十七日赴三區營城子、二十八日方始工作完竣、想此後伊民對於專賣章則又多一層之認識了

北票

煤礦警備
射擊演習

市炭鑛長日人、爾來鄉民遭刼、大帮股匪猖獗、官軍追剿匪衆彼寡、寔援拒敵、未常殲滅、爲防守鑛區計、於今七日接奉朝陽警備司令阪田少佐到票、指導鑛區警備、招集日方領事舘全體參加、及滿警署長、巡官率警十持槍、於炭鑛內外、午前十時許、扮裝官兵敵防、匪賊犯攻鑛境、双方領受假彈樂分頭佈置、猛烈攻擊、堅守計敵、實射大演習、槍聲鳴鳴、炮火冲天、轟轟隆隆、戰有一時久、始停槍罷戰、情景勇敢可觀、至午双方官匪、集核炭鑛列席宴會、阪田少佐、一時之勝況、觀者如雲、無不謂此番演習、實能警怯匪胆云

參事官官舍
突發生火警
原因尚不明

本月二日夜一時許、本邑縣署岡上參事官之宿舍突然起火時在深夜、雖在一墻隔院但春風浩大、草房易燃、無法可以灌救、將鄰舍小室指導官、上田參事官的宿舍、重要物件救出、其餘概付一炬、而對過鮮貨商天增厚、飽受虛驚、直至天明、方行煙消火滅、計焚草房七間、以岡上參事官損失物件最多、詳細損失不明、惟遭火時、參事官先日赴泉頭、未曾回縣、以致起火原因、損失若何、尚不詳細耳

錦縣

三谷特務科長
赴營盤視察

錦州省公署警務廳三谷特務科長、近爲視查管內之警政併有其他之要務、必須赴營口一行、於月之十一日午前六時四十八分、離錦前往營口、盤山視察去訖云

三岔河

苗署長刷新警政

肆六區前署長高德義君、到差年餘、頗著政績、此次考入日本警官學校、業於日前首途東渡、遺差着扶餘警務局司法股長苗潤浦君接充、已於日前到差視事、查苗君歷任警界要職、人極精明、富有經驗、此次臨岔必有一番整頓、茲聞到差伊始、一急力刷新、將地方應興應革以切事宜、無不詳加斟詢、以期改善、並將署內原有額外人員完全裁撤、俾免擾害地方、更籌備設立賑濟委員會以濟貧民、並張帖布告、禁止煙賭、清查戶口、以遏盜源、復諮戒警士、不准下鄉藉端滋擾、似此嚴以待兵、寬以待民、種種善政、所謂關心民瘼造福地方者誰曰不宜

賓縣

爲防禦匪患
募資築鎭墻

賓縣所屬九千五鎭地處山林、胡匪起沒無常、時有匪警、擾害治安、該鎭正副會長劉墨林、蕭乃臣、劉會周等、公議防匪治安計、呈准擬由各商民籌資八千元、興工修築鎭磚石牆圍、高八尺寬底六尺、上二尺五、以杜匪患、而維治安、聞資已募齊擬不日即可實行、動工修築云

伽板站稅局撤回

賓縣伽板站、稅捐短期分局局長、呂興邦字策安、老誠倚重、係於去年十月一日、奉委蒞伽、開辦在案、近因局期已滿、該呂分局長、於三月底、已將局務結束、於月之五連遵令撤歸總局、暫代會計事宜云

黑河

省署土木科
都市新計劃
建巨橋開溝渠

黑河省公署土木科、對於都市興修、早已着着計畫、以期施行、且對於黑河之平面測量、業經完畢、測畢結果、市內郵政局西鄰空塲之處、爲盆底最窪之處、故擬在該處築一鐵筋巨橋、橋下築儲水池、將市內洋溝之水、均集於斯、再由斯向公園處築巨大溝渠、而將水引導於江中云、至於何時方能實現、尚未確聞云

安東

劃一滿韓攤床
須按月納費

本市馬路兩旁、陳設攤床小販、當營業之初、均須赴攤床公會請領許可、並按月交納使費、方許營業、惟有不領許可、及不納使費之舉、近聞攤床會爲劃清一致、無論韓滿人士、凡營業者、均須一律照章辦理、現已請准警察廳、當由該廳通知各分所知照、對於韓人飭令照章領許可及納費云

各區村民食堪虞

頃自通化縣來安農民談及、目通化至寬甸境一帶、民食缺乏、已達極困地點、即如沿途旅店、均以包米骨子合包來面子煮粥、吃多吃少、每頓洋兩角、干房錢一角、如斯情況、民食維艱、遑論春耕、望當局有以謀救良策、俾一般災黎、得免餓殍載途功德豈有限量哉

延吉

新興村請領槍械

縣屬第一區管內初建之新興村集團部農民、近鑒現值春耕農忙之際、而匪共不時騷擾人民、晝夜難安、茲欲請求官府撥與槍械、藉維護農時工作、計曾公舉馬慶雲爲代表、具呈縣署、要求撥發槍彈、維護該部之治安、聞李縣長亦准所請、須待飭該管警署詳查具報後、即行酌發云

司機生考試揭曉

本埠各汽車行之司機、在前原無統計、且其運轉之技術精妙者甚微、職是時有顚覆肇禍情形、頃者間島汽車組合會成立、李縣長爲愼重選拔技術精良、運轉便捷之人材起見、特實行考試其駕駛之技能、於上月末考試終了、日昨揭曉、其及格者普通車運轉衣文光、宮俊東等十一名、小型車及格者楊振明等二名

馬込科長
巡視琿春

間島省公署總務廳、馬込總務科長、自就職以還、對該廳之設施、擘劃週詳、於刷新政治則竭力振作、以求盡已之職責、該氏近以某項要公、勢須親赴琿春、方克奏効、遂於昨晨搭乘京圖列車、轉赴琿春巡視去訖矣

撫順

預防天花
施種牛痘

時值春日、陽氣上升、各種微細病菌、不免隨之蔓延而生、天花亦時疫之一種、亟當防患於未然、日警署當局對此頗爲注意、月之十三日下午三時在千金大街口俱樂部內、附近派醫師多人、實施種痘工作、附近住在者、婦人孺子紛紛前往求爲施種云云

尼僧請領地皮
自費建設廟宇

趁縣街移轉的機會、炭礦方面之新街市計劃下、將可有調換之殘餘地基發放的可能、然現下並未發表、有現在隱居驛前西五條通尼僧釋正者、曾歷遊南省各大字刹虔誠皈戒、歸來後苦無禪林以資靜修之地、遂將私有動產、計市房一幢十八間掃數出脫、得值七千金、想作修建寺院之資、苦無適當地點、遂提出請願書於撫順縣街移轉委員會、請轉懇炭礦方面、予以援助、拾與幾許地基、而成善舉、關此爲地方慈善事宜想炭礦方面、或亦許垂鑒一切、而樂爲也、亦未可知姑誌之以覘厥後

莊河

胡匪又行騷動
綁去一人票

本縣自匪首劉希康落網後、地面已略平靜、不意近幾日來又行騷動、於前晚十時許縣西水車子北之後爐屯、有劉順慶者又被綁矣、聞劉僅夫婦度日家道堪自給、於上年曾購地一份、遂惹匪人唾涎、於前晚睡夢間、突聞其犬狂吠如豹、其妻遂起視、見門外站有數人、急推其夫劉某將披衣起、而匪人已碎門而入矣、見二匪入屋一持大槍、一燃二枚紙球、擲於屋地、不待劉穿好衣服、即擄之而去云

此廣東小孩出牙時
甚得嬰孩自己藥片之益

廣州惠愛路秉政街晏廬楊秩吉先生來書云『小兒飛帆生後六月性情煩躁胃不消化兼患腹瀉說者謂爲出牙之徵但久無齒牙出現而病狀則日甚一日因記嬰孩自己藥片前曾治愈此孩傷風嘔吐痰喘夜眠不寧等症故仍用此藥片喂之連服數日牙齒出現病症痊愈近且呀呀學語矣曷勝感謝』嬰孩自己藥片統治嬰孩出牙痛苦食積便秘腹痛氣脹發熱傷風痰厥蛔蟲幷一切胃腸疾病既味美性和復功宏效大誠非他藥所及也如尊處藥房未能供給此兒科聖藥請向上海江西路四五一號韋廉士醫生藥局函購定價每瓶七角六瓶三元五角郵力不取　一切信件可由奉天和記洋行轉上海韋廉士醫生藥局

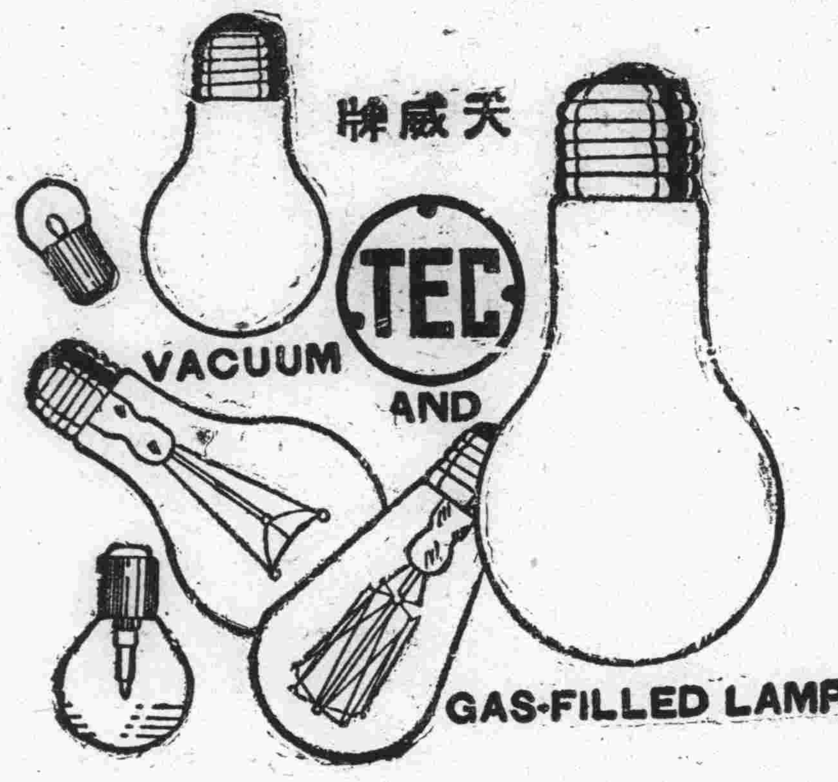

註冊商標 TEC

天威牌

PATENT NOS.

26532	39255
26652	39448
27913	42161
27914	43800
28789	43745
29954	45490
29955	50470
32153	60381
32366	62921
34530	71092

天威牌珍珠淡氣泡

敝社所新發明之珍珠淡氣電泡乃由光學專門技師在敝社直屬之研究所考查世界各國照明學理加以技術的方法而造成者材料特佳外容美觀內面磨砂光亮雖强決不眩目其放射之光線緩而和淸而爽視之婉若珍珠故名之其外壳全面非常光滑故汚垢積塵等決不妨碍而易於拂拭無論何時可保其特殊潔淨之面目及於吾人衛生上大有脾益焉其內容乃選純精炭絲復充於瓦斯淡氣其放出光線借賴瓦斯氣之助光亮特强故消耗電力藉得節省顧此珍珠淡氣電泡中外馳名爲各界所歡迎者此番敝社爲酬謝東省之主顧起見特大舉輸入以貢獻伏祈各界賜顧無任歡迎之至也

東京電氣株式會社

大連市連鎖街本町通電五二一五五
哈爾濱埠頭區地段街電四七七五

君患肝火否
我有潤腸丸

肝火中燒、最易激怒、世人往往因小不忍而亂大謀者、由於憤怒、實由於肝火
君有肝火否、盍服第威德潤腸丸以平之、藥料完全植物質、毫無刺激作用日服二粒、肝氣不作、祝君前途更多勝利

價格低廉祇售兩角
第威德 潤腸丸
各大藥房均有出售

萬有錦箋

美紐約時報社長 沃克斯逝世
幼年賣報學習印刷 從事報業四十年實力家

紐約訊、「紐約時報」社長沃克斯、四月八日因患中風逝世、享年七十七歲、按沃氏爲美國新聞第一流人物、在國際享有盛名、其主持之「紐約時報」爲世界輿論權威之一、名係民主黨機關、但頗能採取超然立場、故爲社會所推重、該報之標語爲「刊布一切適合付印之新聞」其態度稍重保守、爲一般知識階級之讀者所歡迎、與赫斯特氏、所辦「紐約世界報」之專重登載聳人聽聞之消息、適立於相反地位「紐約時報」之特色、在消息敏捷翔實、其駐歐亞各訪員長篇之通訊均用電報拍發、尤爲他報所難望其項背、其星期刊之材料極爲豐富、其中特出之部門如畫刊、如國際論文、如雜誌與書評等、均爲讀者所特別歡迎、此沃氏擘畫之功、所不能埋沒者也、北巖爵士嘗謂、在彼所見之新聞家中、當以沃克斯君爲最英俊之人物、其推許可謂備至、猶憶四年前本報舉行一萬號紀念時、沃氏曾有祝詞致本報對中國前途、殷殷矚望、盛情尤屬可感吾人年聞噩耗、殊不勝驚悼茲誌沃氏之畧歷如次

沃氏之略歷

沃克斯氏於一八五八年三月十二日生於美國阿哈俄州之辛辛納蒂市幼時家貧、嘗爲送報童子、後又任報館排字、所受教育頗少、因勤奮結果、大露頭角、一八七八年任「查太諾加時報」社長、一八九六年「紐約時報」以營業不振有意出盤、沃氏乃出資將其收買、一時紐約新聞界引爲異談、預料其失敗無疑、蓋一般咸恐其缺乏經驗也、乃沃氏以前所辦乃內地小報、沃氏接辦該報以後力事整頓規定辦報信條若干則、不數年中、該報宿逋均告清償、旋完全歸沃氏獨自經營矣、不料該報正在蒸騰日上、向發展時、沃氏忽然逝世、誠爲『紐約時報』較大之損

奧國女跑冰家 白傑已抵滬

滬訊、奧國白傑女士、年僅二十有一、爲跑冰專家、近應日本跑冰協會之請、赴東京表演其技數次、在日勾留一月後、茲取道上海回國、於星期一抵埠、女士於十一歲時、即以其跑冰技能驚動歐洲、曾於一九二八年一九三二年兩次獲奧林匹克運動會跑冰賽之亞軍、今回國之後擬勤事訓練、希望於明年奧林匹克運動會中奪獲女子跑冰錦標、女士深以上海如此繁盛之地、而無一跑冰場爲異、並謂自上屆奧林匹克運動會後、日本男女學習跑冰者甚衆、進步甚速、今東京設有跑冰場三、其一大如美國治來西特湖跑冰場、大阪及其他各大城至少亦設有一處云

白鶴殺人奇案

乾隆間、宛平有某姓結婚者合巹之明日、新郎忽長睡不醒、視之已無人色、撫之則已氣絕、衆皆譁然、疑新婦有變、驗之下體、則勢已失疑益甚、新婦亦百口莫能辯、呈報到官、亦指爲新婦中所爲、然其母固出世家、謂此女素貞潔、讀書明理、斷無此事、按驗之、則婦固處女也、獄固可疑、顧原告持之甚力、而新婦自以遭此變故痛不欲生、願隨夫主於地下覺自認之、父母亦無從辯護案遂定、文伸於部、時秦文恭公、掌秋曹、平視全案、情節離奇、心頗疑之、終無由得其眞相、將聽之矣、繼念新婦既爲處女、則無因奸謀命可知、且言與新郎無怨亦且無嗔恨之意、何爲死之於是往來於心、不能遽決、一日、文恭隨駕、幸圓明園忽聞鶴唳聲、心爲大動、翌日、遂提全案覆訊、首問原告、爾家豢白鶴否、曰有之、傳命所畜牝鶴、悉數將來、須臾家人絜鶴四頭至、公命一一剖視、及第三頭、鶴腹中、忽一物脫穎而出、長寸許、公然人勢、文恭驚且喜曰、兒手在是矣、訊家人曰、新郎於成婚之日、夜來向何處游覽、一僕曰、少主人於是晚客散後、微有醉意、曾至後花園散步、不入即就寢而園中飼鶴八頭、皆白色、固所鍾愛也、當時且玩弄及之、文公曰、爾少主、曾更衣否曰有之、小人未敢睨視也、文恭曰是矣、蓋鶴性最淫、好親就人、而牝鶴之陰毒過蜂蠆、人觸之、勢必脫入其腹、逐日收縮、三月而化、觸之者、越三時辰必死、今新郎更衣、露其下體、而鶴有不近附之者乎、酒後狂態、何所不至、此新郎之所以死也、幸爲時未及五旬若過三月、則冤獄成矣、因釋新婦而庹之、獄以平

九曲洞

余嗜遊、更愛遊不名之勝、壬申之春、以事過貴州天柱之西、友人羅君語余曰、距此卜家嶺不遠、有九曲洞、爲鄉人傳說電神所在、相戒勿往、爾願一遊否、余欣然色喜乃相偕赴嶺、山谷幽靜、秀色宜人、風作青春之嚇、鳥爲迎人之舞、設關溪嶺下、即桃源不若也、洞口荊棘迷濛、頑石凸凹步難、誠有行不得也之慨、甫入洞、禽毛獸糞、臭氣薰人、不已掩鼻而過之行數十步、僅容一人漸入漸深、乃燃預携之杉皮燭之、洞底有土、色黃赭不一、有苗如水仙、嬌嫩過之、以土質鬆散、戲拔之出則苗下郎當、形似薑而復愈拳、黃中透紅鮮艷奪目友曰、此山藥也、名山薑、治淋有奇效、春芽秋實、外間絕見如此大者、再進、底岩如刀劒林立、洞頂乳石下垂、兩壁有草、似蘭而色綠、不花、而奇香偶斷其葉、汁白如雪詢于友、亦不名、斯亦奇草也、再進、洞寬而矮、曲身行、凹岩有水、清涼澈骨、躍此跳彼、顧上慮下斯時也汗流浹背又數武、僅堪匍匐行矣、此時洞之左右上下、類有規則礜色嫩綠或粉白、圓孔穿揷窈窕玲瓏、雖細微如指許處敲之亦牢不可斷、且作青石紅魚之聲、愛不忍釋、是時覺涼氣襲人、類非春燄、勉强爬抵六洞、豁然開朗、惟隆隆之音、不絕耳際、水量增加寒氣更甚、胆壯如余亦不敢再進矣、其入也汗出如漿、其退也汗不敢出、皮膚之傷、固所難免、及抵洞外已身疲神倦、猛見余友手臉紅綠不一、友亦指余曰、爾何嘗不然噫初不過欲一探奇蹟也更誰料竟帶出如許春色耶、計入洞深約里許、經灣曲處凡六、皆左折、洞中空氣奇清、(除初入處)今聊誌之、願有胆更大於我者、更窮其七八九曲中之幽焉

山東淄川發現 唐代佛像
彫刻精絕及繪綵鮮明 古代繪畫大發現

濟南通信、山東省淄川縣城東化隅日前居民掘井、發現石刻佛像十二件、現已運至該縣民衆教育館保存、並據考證、發現石佛之處、距普照寺僅數武、按縣志云、普照寺即古之開定寺、寺內尚有刻經石幢、傳爲李北海書殿內佛像高二丈餘、故又俗名大佛寺、以此推之、該石佛當爲古開定寺之佛無疑、惜十二件中、除有佛光者少存二首、外餘皆喪其元、後又獲佛首二、然交不能與各佛身相符合、質之考古家云當宋代道教昌盛、唐代佛像多爲所毀、或失其頭、或失其臂、佛弟子往往將佛像埋之地下、以避其劫云云、各像中立像七、二大五小、坐像三均甚小、又有石刻三佛像就中最高一像、雕刻絕精塗金尚存、一像、座上刻有幹元三年四月十日、弟子王路造藥師佛一軀等字、石質不一、一像似今北平一帶之漢白玉石質者、下藏繪綵甚鮮明唐代佛像繪綵者不多、此亦古代繪畫上一大發現、餘石質皆爲青石白石、該縣民教館現已將該像運置館內、與去歲所得漢畫石一處保存、供人觀覽

美國名詩人 羅萍生病故

紐約訊、美國新時代大詩家之一羅萍生氏、四月六日在此逝世、享年六十有五、羅氏曾肄業哈佛大學而未畢業、嗣移居紐約、委身各業、嘗充美國稅關錄事員、未幾以詩得名、曾獲浦列澤每年佳詩獎金三次

明大將常遇春故事

在一個幽深的山洞裏所住着個女妖、其貌醜陋、令人驚駭、但是、她能風來雲去幻變種種魔術

一天、崎嶇的山路裏、走來一個書生、而貌可愛、衣衫整齊

女妖出洞遊覽、適遇着這個書生、一見傾心、於是、略施魔術、把書生關在洞中、談到戀愛、書生不允、但因洞門有千斤之重、無法逃走卒允要求

一年之後、女妖生一男孩就是常遇春

光陰流了十幾年、遇春漸曉人事、一天、女妖外出、遇春問他的父親說

「母親上那裏去了?」

「那裏曉得!」

「那裏、我們也出去、好不好」

「唉!我們是不能夠出去」父親的枯淚、盈眶而出

「爲什麼、豈有此理!」發燥地說

「孩子!你那裏知道、這洞門千斤石做成的、祇有你的母親、可以移動」

「哈!這是怎麼回事?」雷一樣地喊着

一「唉、孩子!十幾年前我是一個年青的青生、因爲投親、路經這裏深山、被你的母親施弄魔術關在洞中、強迫成親、孩子、你要知道你的母親是一個女妖呵」說完話、掩面大哭

「哈哈!很快地揢着他的父親的膊臂、向洞門直走、在洞門處、遇春用力推開洞門和他的父親走出洞來

遇春本是醜陋的女妖的血脈、所以他的面貌奇怪猙獰、更加十幾年來未見天日、更令人驚駭憎惡他所到的地方人們都要注意、他在人們的注意和議論之下、乞求食物一天他來到萬家莊(據說即今醇縣)萬家莊的人們都驚駭了不得紛亂不安(未完)

菲島風災慘重

馬尼拉電、九日星期六菲律賓島中部數島、遭遇颶風、無家可歸者達數千人、男婦兒童死者三十五人現恐罹難生之總數必不止此因交通阻斷故消息傳達遲滯、茲悉蘇瑪島東岸波羅干鎮受災最重居民二萬九千人、前兩夜俱露宿于破毀之屋中、菲島政府已徵發男婦五萬人、從事救濟工作並派船一艘載糧食與醫樂品駛往災區云

孟買焰火場 忽然爆炸 附近山崩一角

孟買訊、孟買郊外有一製焰火之廠、四月七日突然爆炸、致附近小山爲之崩瀉一角、壓毀一小村、村人多以製陶器爲業、罹難者十六受傷者甚衆、廠中製就擬供英皇御極二十五年紀念慶祝用之焰火一大批、均因以全毀

故都桃色慘案
十一日開庭審理 因觀衆擁擠 秩序大亂而延期 事前逯誘劉姦宿 (續)

所犯法條

據上各欵論結、本案被告人劉景桂、犯刑法第二百八十四條第一項第一欵之罪、被告人　明犯刑法第二百四十四條第一項之罪、茲依刑事訴訟法第二百五十三條第一項之規定具起訴書、送請公判、此致本院刑庭、民國二十四年三月三十日、檢察官余鑒澄、書記官張宗綺

律師意見

北平訊、轟遍全國因三角戀愛在北平志成女中校發生情殺案、已決十一晨十時正式開庭審理、法院看守所兩方面、對於此案、十日曾討論決定臨時加派法警表守等、維持秩序、因各方對此均極注意、望眼欲穿之公開審訊、既已實現、屆時前往旁聽者定有人滿之患、劉景桂延聘律師劉煌擔任出庭辯護、劉任律師有年、並一度充任唐山地方法院院長、對法律極有研究、據云、依法定犯罪行爲、劉景桂有激於義憤及自首兩點、均有減刑希望、預料罪不當死、　明律師梁柱、亦爲一法學大家、受委代理此案、因日期過於急促聞尚未閱看全案卷宗、惟對於　明起訴意旨雖爲妨害風化、惟逯之兩次離婚均有證人不但雙方同意、且有相當條件、劉景桂依法律解釋、當談不到離婚、只能說解除婚約以此推測、　明犯罪行爲不能成立、度其結果、宣告無罪或受緩刑處分、劉景桂已將　明求婚原書、及在北平旅館同居發生肉體關係等重要證據、亦與律師劉煌　明亦將與劉景桂往來情書以及解除婚約證明函件十四封、交與律師梁柱、作爲辯護材料、想雙方於開審時在大法庭上、定有一番雄辯

北平訊、十日爲看守所接見犯人親友之期、劉景桂無人接見、　明表弟楊冠林往送水果點心油條、並告以乃父有事不能到所來看、今日開庭要特別沉靜、不可浮躁一經正式審理、不久即可完案等語

滕父談話

北平訊、情殺慘案經過詳情、已迭誌本報、案中兩主角劉景桂、　明、經地方法院起公訴、接到起訴書後、即各延聘律師代辯護、慘死之滕爽家屬、反毫無表示、紀者昨最前往宗帽四條八號、請謁死者之父滕驥、至時正值滕爽二弟樹本在門前督同僕役栽樹、承導引至北上房與乃父晤見、叩以對法院起訴意旨及因何不用律師、滕性極豪爽、寒暄後、據云、予在司法界供職有三十餘之歷史、司法部南遷之後、既閉門家居、從事律師及擔任法政教職、家門不幸、小兒女輩迭遭慘變、此次小女之慘被槍殺、造因實爲所適非人、過於深信新時代之潮流、致招殺身之禍、已往之事、不必追究、此番法院起訴意旨檢察官係根據法律、劉景桂預謀殺人、逯明爲用詐術騙姦婦女、妨害風化、依法劉景桂最低限度當有十年以上徒刑、　明既犯刑法第二百四十四條之罪、亦有三年以下一年以上有期徒刑、小女已死、不能再生、即本人延律師亦不過如此、既有檢察官爲之起訴彼即是原告、檢察官之意見與本人無異、故無請律師之必要、無論法律人情總是一樣、殺人償命、欠債還錢、毫無疑義、承各方關懷、鄙人極爲感謝、已過去之小兒樹采慘被汽車軋斃、事後司機畏罪逃亡、已至警察拿獲送往法院、判處有期徒刑十二年一案、鄙人亦從未過問、故此次慘遭不幸事件、與上次不無稍異、故仍抱沉靜態度、任憑法院處理、言畢、復閒談許久、始興辭而歸(完)

老牌價品 物質優良 敬贈與你 請君鑒賞

本行所製出双妹老牌化粧香品物質優良信用卓著向蒙各界嘉許歡迎購用行銷廣遠至深感謝現爲酬答顧客起見特製備大帮雪花膏及各品備贈凡將用完之双妹老牌雪花膏吉瓶稟及五個交到下列各處即以同樣双妹老牌雪花膏一瓶奉贈或按該雪花膏一瓶(同等價值改要双妹老牌別貨均任　尊便但所有吉瓶須:

(1)有双妹老牌雪花膏之原身商標紙
(2)有双妹老牌錫蓋
(3)有加貼吉瓶換贈證箋之項完備方作合格

滿洲國內敝分行及各埠代理與零售家均有此項完備之價品售賣購買時如無第三項所列換贈證箋者請隨向該售賣之家換正　愛用老牌雪花膏　各界女士希爲留意

百利戒煙丸

德國百利藥廠出品本藥性質溫平不乾燥不升降不補瀉補氣益血通腸寬胃清火解毒消癖退癮令癮者將至重之癮棄如敝屣雖下愚亦決定悔悟而返矣

每瓶現洋兩元 輕癮一瓶 重癮三瓶

八大特色

一、準能頂癮、又能逐漸戒除、愈後百病不犯
二、決無毒藥、服後不舌燥、全身發燒、面紅過耳
三、癮除後決無瞳孔散大眼花、之弊
四、癮除後決不增進男女生殖機能、定廣子嗣
五、陰天後決不犯癮、永無夢遺、水瀉之弊
六、癮除後不想再吸、即有聞之必作嘔作吐
七、免去注射之苦、再無消毒不完、致有膿搶之患
八、在短期間內將癮戒除、照常工作

奉垣各大藥房均有代售、外埠函購酌加郵費兩角

總經理 奉天小南門裏東路 興記大藥房

秋農醫院

地址奉天南市場◎滿電話三一〇一一號

診療科目 ●內科 皮膚花柳科 ●外科 耳鼻咽喉科 ●兒科 產婦科眼科

附設戒煙 鴉片嗎啡白面巴比那兒等癮

不論年久癮重及身體虛弱者均可醫治不用瘋藥麻藥無痛苦七日至半月全愈南滿醫院當今爲醫師多年見我國人因言語殊感困難今爲國人便利計自設醫院著各種手術均能施行庭園寬闊植樹木花草病室清靜有澡堂自來水夏有電扇冬有暖氣隨時入院看護周到收費低廉

院長 苗秀新啓

東鄉學生服 滿洲總代理

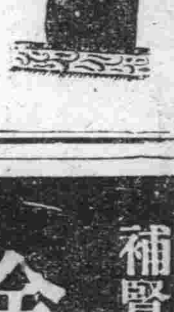

精選原料 ◇ 裁縫堅密
着用耐久 ◇ 價格低廉

文具書籍 健美商行 體育用品

大連西崗福德街三六●電(三)一六五三番

上海韓奇逢大醫士黑鷄白鳳丸

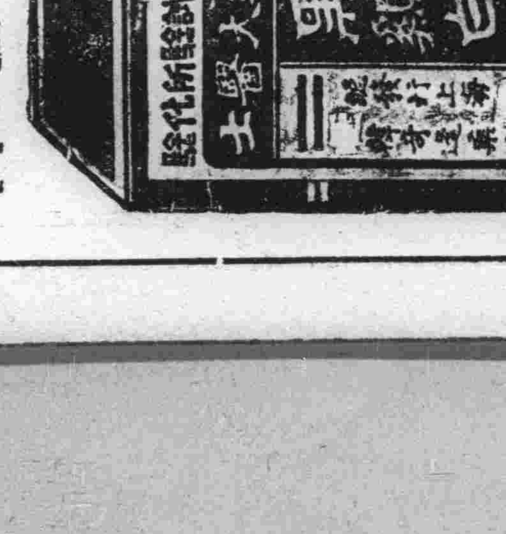

黑鷄白鳳丸主治功效、經血不調、趕前錯後、行經腹痛、發燒心忙、心跳、白帶過多、不生育、子宮寒冷、腰腿筋骨疼痛、或久患、小產、腹內有塊、久病者、頭迷四肢無力、行經胸膈膨悶、或飲食少進、夜不安眠、睡多惡夢者、經血色不正、或紫黑成塊、淡紅者、氣虛虧損咳嗽痰喘、午後發燒者、愈時犯如同邪病、因生氣或房事所傷以致崩漏者、凡患經血各症宜服之也

定價每打五十元、每盒五圓

外埠購買、直接向各分公司可也、全國公司五十餘處

總發行所上海英租界韓奇逢藥房有限公司
天津英租界韓奇逢藥房有限公司
哈爾濱道外純化街韓奇逢藥房有限公司
奉天商埠南三經路韓奇逢藥房有限公司
煙臺福昌韓奇逢藥房有限公司
營口亦世街韓奇逢藥房有限公司
安東後聚實街門牌十八百二十號韓奇逢藥房有限公司
大連西崗平和街四八號番韓奇逢藥房有限公司

認明商標以防假冒

國民政府內政部立案化驗 北京中央衛生試驗所化驗 國民政府全國註冊局註冊 北京實業部立案註冊

王仁眼科醫院

大連市西通六十四番地 電話六七五二號

地址在常盤橋西廣場電車道中間路北便是

劉氏金丹

天下馳名 咳嗽聖藥 此丹善治老少咳嗽

喘嗽、痰喘、五勞七傷、吐痰、吐血、氣虛身弱服此藥除根不犯

定價 大瓶國幣一元二角 小瓶國幣六角 半打大瓶十二元 小瓶六元

總售處 濱江老福春堂批發

分售處 ▲奉天各大藥房▲新京各大藥房▲哈爾濱各大藥房▲大連各大藥房▲安東各大藥房▲營口各大藥房▲吉林各大藥房 外埠郵購無不歡迎

老福春堂

金剛藥片

補腎壯陽添精種子聖藥

大贈品 買一盒送一盒 四十天止 贈送一半

主治先天不足、腎經虧損、房勞過度、手淫遺精、滑精、精冷、精清、子嗣艱難、陰莖短小、陽萎不堅、早洩、年老體衰、夜多小便、精神困倦、頭暈眼花、腰腿枯瘦等症、服此藥片、效力宏大、每日早晚飯前服二片、白水送下

大連物價（其一）

▲標準零賣價目

建材砂石類

大連市若狹町四二 建築材料商雲記號（金本位單位圓）

石灰 百斤 一、七〇
洋灰 一袋 一、一〇
麻刀 一貫 四〇
點增紅色 一俵 六、五〇
同 綠色 一俵 四、〇〇
同 紫色 一袋 二、五〇
同 淺黃色 一俵 二、八〇
同 日本黃色 一俵 二、〇〇
作洋灰瓦色 一袋 三、〇〇
白石只 一俵 〇、七五
花石只 一俵 〇、七〇
黑石只 一俵 一、〇〇
海菜 一貫 二、六〇
紙麻刀 一貫 一、〇〇
粘土 一俵 二、一〇
紅磚 百個 二、〇〇

大連市北崗子海岸九八 義和昌（金本位單位圓） 市內價目

龍口砂 一坪 二九、〇〇
萊州砂 一坪 二三、〇〇
上鐵筋砂 一坪 一九、五〇
中鐵筋砂 一坪 一七、五〇
羊里堡鑄砂 一坪 三二、〇〇
粗砂 一坪 一六、〇〇
中砂 一坪 一七、五〇
腰砂 一坪 一五、五〇
海石只 一坪 一五、〇〇
南關嶺水砂 一坪 一一、〇〇
一五豆砂利 一車 四、〇〇
三分豆砂利 一車 三、六〇
玉砂利 一車 三、〇〇
鹽島子板石 一坪 三、〇〇
鹽島子基石 一坪 九、五〇
鹽島子亂石 一坪 六、〇〇
廣鹿島石版 一丈 二、八〇

煙草

大連東鄉町二〇番地 南洋煙草公司

十支美人香煙 每條廿五盒、小洋九五角 空盒換煙、三月五號停止
十支飛輪牌香煙
十支紅金龍牌香煙 每條廿五盒小洋七角一分
每條廿五盒、小洋二元一角五
十支高塔牌香煙 十個空盒、換本煙一小盒 空盒十五個、換畫一張、
每條廿五盒、小洋二元一角五分、帶心空盒十二個、換畫一張八個換本煙一小盒
十支大長城香煙 每條廿五盒、小洋二元一角五分 帶心空盒十二個換畫一小張 帶芯空盒八個換本煙一小盒
五十支小白金龍香煙 每罐小洋七角
五十支小紅金龍香煙 每罐小洋四角六分
五十支中紅金龍香煙 每罐小洋五角二分
五十支大長城香煙 每罐小洋六角七分
以上各罐煙在陽曆三月底前買一罐隨贈引換贈品券一張 換法詳載券上

大連市越後町四十番地 英商拱石煙公司

十支刀牌王 每盒金一角 每大包金四元六角
十支小刀牌王 每盒金九分 每大包金四元〇八
十支粉刀王 每大包金四元六角 每盒金一角
五十支粉刀王 每盒金五角五
十支大天橋 每大包金五元 每盒金五分
十支小天橋 每大包金二元三毛 每盒金五分
廿支天橋 每大包金二元二角 每盒金一角
二十支金咀大橋 每盒金二
十支第一 每大包金三元一角 每包七分
十支欽差 每大包金一元八角五 每盒金四分
廿支美傘 每大包金一元三角六 每盒金三分
十支前門 每大包金一元五角六 每盒金七分
五十支前門 每大包金七元二角 每盒金八角
十支砲臺王 每大包金七元二角 每盒金三角
五十支砲臺王 每大包金十五元九角 每盒金一
五分 元七角五
廿支商神 每大包金二圓六角八 每盒金一角二分
廿支百利 每大包金五元六角六 每盒金二角五
廿支小砲台 每大包金十四元八角 每盒金一
五十支小砲台 元六角 每盒金五角
十支土耳其 每大包金十四元八角 每盒金四角
五十支土耳其 每大包金十七元九角 每盒金二
元三角

大連連鎖街 東亞煙公司（每盒金票價）
每大包金二十元〇五分
敷島 一角五
朝日 一角二
吉野 一角
松島 五分
麗枝騎駝 一角五
壽牌 一角
花 一角
駱駝 一角
金蘆 一角
金王 七分
金槍 七分
蝙蝠 六分
琴風 五分
復興（一百根）四角二
復興（廿根）一角
人壽 一角五
大女 一角
織樓 三分
緯花（鐵筒）（每箱金票價）一元二角五 三分
白梅 五分
杜鵑 五分
葛蒲 八角五

皮箱皮鞄

大連西崗街壹百拾六番地 永安工廠（每只大洋價）

紅磚 百個七、六角〇〇
大號樟木箱 十一元五角
大號二皮衣箱 六元
二號二皮衣箱 五元
大號頭皮衣箱 七元
二號同 六元
大號川皮衣箱 十元
二號同 八元五角
二尺三寸皮匣子 二元二角
一尺四寸同 二元五角
一尺五寸 二元八角
九寸公事包 二元四角
一尺一寸同 二元六角
一尺二寸同 三元四角
大號皮麻雀盒 四元四角
二號同 二元四角
一尺二寸硬胎牛皮提鞄 三元二角
一尺四寸同 三元八角
一尺六寸同 四元五角
一尺八寸同 五元五角
一尺八寸硬胎牛皮包甲提鞄 六元五角
一尺同 八元
二尺二寸同 九元五角
二尺四寸同 十二元二角
二尺牛皮軟蓋皮提鞄 十二元
二尺四同 十四元
二尺六同 十七元一
二尺包帆布硬胎提鞄 十一元
一尺三同 一元三角
一尺四同 一元四角
一尺五同 一元五角
一尺六同 一元六角
一尺八包甲色帆布硬胎提鞄 二元
二元五角 三元
二尺二同 三元八角
二尺四同 四元八角
二尺六帆布軟蓋提鞄 六元六元
二尺二帆布鐵梁提鞄 一元七元五角
一尺三同 一元三角
一尺四同 一元四角
帆布手提書包 四毛五
帆布背書包 六角

建築材料

大連市秋月町二番地 興亞窯煉瓦工場 工場大連市外三春柳東

一等磚（煉瓦）（千個）金十七元
二等磚（煉瓦）（千個）金十六元
三等磚（煉瓦）（千個）金十五元
空洞煉瓦（眼磚）金六錢五
耐火煉瓦（缸磚）金六錢五
（以上爲市內價目）
藥掛直土管三寸 金二毛五
藥掛直土管四寸 金三毛五
藥掛直土管五寸 金四毛五
藥掛直土管六寸 金六毛五
藥掛直土管八寸 金九毛
藥掛直土管一尺 金一元六
（曲管倍半丁管兩倍）
洋灰管四寸 金二角五
洋灰管五寸 金三角五
洋灰管六寸 金四角五
洋灰管八寸 金六角五
洋灰管一尺 金八毛
洋灰管一尺五 金一元三
洋灰管二尺 金二元五
洋灰管二尺五 金三圓

大連市若狹町七十一番地 昭信號建築材料商

一等灰壹千斤 金七、〇〇
生石灰壹千斤 金六、五〇
黃石綿百磅 金二、八〇
白石綿百 金一、三〇
特等紅土百斤 金七、〇〇
一等紅土百斤 金六、〇〇
周水黃土壹俵 金〇、四〇
火山灰紫色壹俵 金一、六〇

煙筒灰百斤 金六、五〇
缸磚百個 金六、〇〇
耐火粘土百斤 金一、五〇
鋪地洋灰磚百個 金一、〇〇
洋灰瓦百片 金五、五〇
日本大瓦百片 金四、五〇
青亂石一車 金四、五〇
白亂石一車 金一、八〇
八分白色碎石子一車 金一、七〇
洋灰製塵芥箱一號 金一、八〇
同洋灰製二號 金一、五〇
金州青石版一丈 金七、五〇
金三、二〇

鐘表眼鏡

大連市浪速町四十三番地 史惟記鐘表眼鏡行

▲鐘表部（每種金票價）
德國製報刻五音天文鐘 每只六十五元
德國製二音天文鐘 每只二十九元五毛
德國製二音天文鐘 每只二十七元五毛
德國製實用天文鐘 每只二十三元
德國製鳩叫鐘 每只十二元八毛
瑞士製16形實用鋼克双卡 每只十一元二毛
子懷表 每只十一元二毛
瑞士製5 21婦人用新式同 每只十五元五毛
手表
瑞士製4 21狹長方同 每只二十四元三毛
瑞士製10形15石鋼克双卡 每只十元五毛
子手表 瑞士製10形 invicta999
双卡子手表新式女用 每只十二元
瑞士製5 21 18K長方金克 每只二十七元五毛
4 21 每只三十八元五毛
10 99918K金克双卡子表 每只十九元五毛
16 18K金克同薄形懷表 每只六十五元
16 每只八十元
16 14K金克双卡子懷表 每只五十五元
14 每只五十三元
13 18K每只五十七元五毛
13 每只六十四元五毛
12 14K 每只五十元

▲眼鏡部
美國製新式桃形夾白金眼鏡架 每付十八元
美國製夾黃同 每付十九元
二毛美國製托鼻夾白金美 每付十九元
國製每付十九元美國製新
式無形架 每付六元五毛
同式金匡博士架 每付七元五毛
新式魯克眼鏡架 每付二元
新式魯克架 每付三元
新式魯克架 每付四元
新式魯克架 每付五元
水晶眼鏡片 每對三元
茶晶 每對自十二圓至一百二十圓

▲寫眞部
二寸三張 金六角五分
三寸三張 金壹元貳角
四寸三張 金壹元五角
六寸三張 金貳圓五角
八寸三張 金四元五角
放大 十二寸一張 金貳元
十八寸一張 金參元
廿四寸一張 金四元五角 七元

鐵材五金類

大連市佐渡町三〇 進和商會

▲元鐵部

（每百公斤價）單位圓
二分 一一、〇〇
二分半 一〇、八〇
三分 一〇、二〇
四分 九、八〇
五分 九、八〇
六分 九、八〇
七分 九、八〇
一吋 九、八〇
一吋二 一〇、二〇
一吋半 一〇、五〇
一吋二八 一〇、五〇
二吋 一〇、八〇
二吋半 一〇、八〇
三吋 一一、五〇

▲方鐵部（每百公斤）單位圓
二分 一一、〇〇
四分 一〇、〇〇
[illegible]分 一〇、〇〇
六分 一〇、〇〇
七分 一〇、〇〇
一吋 一〇、〇〇
一吋半 一一、〇〇
二吋 一一、五〇
二吋半 一一、五〇
三吋 一一、五〇

▲板鐵部（每百公斤）單位圓
一分厚 一二、〇〇
二分至四分厚 一〇、五〇
五分至六分厚 一〇、八〇
七分至八分厚 一一、五〇

▲洋釘部（每桶價）
六分 一〇、九〇
一吋 九、一〇
一吋二五 八、八〇
一吋半 八、五〇
一吋七五 八、二〇
二吋 八、〇〇
二吋半 七、九〇
三吋 七、八〇
三吋半 七、七〇
四吋 七、六〇
四吋半 七、五〇
五吋 七、四〇
六吋 七、三〇
七吋 八、〇〇

▲平白鐵部（每張價）
三十號 〇、八〇
二十八號 一、〇〇
二十六號 一、二二
二十四號 一、五五

▲新鉛絲部（每綑價）
五號 六、八〇
六號 六、四〇
七號 六、五〇
八號 六、一〇
九號 六、二〇
十號 六、三〇
十一號 六、〇四
十二號 六、五〇
十三號 六、六〇
十四號 六、八〇
十五號 七、〇〇
十六號 七、二〇
十七號 七、五〇
十八號 七、八〇
十九號 八、一〇
二十號 八、四〇

▲板鐵部（三尺寬六尺長）（每百公斤）單位圓
五厘 一三、五〇
七厘五 一三、二〇
一分 一二、八〇
一分半 一二、五〇
二分 一二、五〇

（四尺寬八尺長）
五厘 一三、五〇
七厘五 一三、二〇
一分 一二、八〇
一分半 一二、五〇
二分 一二、五〇

（五尺寬十尺長）
五厘 一四、五〇
七厘五 一三、八〇
一分 一二、八〇

綢緞雜品

大連奥町五十二 同昌百貨商店

一分半 一二、五〇
二分 一二、五〇

▲綢緞類
絲絨女料 二元至二元三
芬芳綢等女料 六角至八角 六角五至一元五
銀星綢女料 一元至七角五
青春綢女料 九角至一元六
蘭香綢女料 九角至一元五
維也納女料 一元三角八
香月納女料 二元八角五
印花麗英綢 五角五
印花印度綢 二角五至五角
花素軟緞 三角八至五角五
國華緞 三角五至四角五
三閃緞 三角五至四角五
香蝶綢 七角至一元一
鶴齡錦 八角至一元三
毛緯葛 一元三至二元
影霞綢 一元二至一元五
素杭緞 一元五至一元五
繭綢 四角五元至七元

▲毛布類
西裝洋服料 二元四至九元八
西洋格毛布 三角八至九角八
印花毛布 三角五
織花毛布 二角八
平紋毛布 四角
素毛布 三角至四角六
條毛布 三角六
禮服呢 七角五至二元
華達呢 五角八至一元

▲綿布類
印花扣絨 一角八
花斜紋 九分
花細斜 六分
印花毛缶 一角三至四角五
花伏細 八分至二角二
冲毛缶 一角四至二角四

▲綉花類
綉花旗袍料 廿五元至卅元
印花旗袍料 十四元至二十五元
綉花被面 廿元至四十元
綉花褥面 十元至十六元
綉花棹面 五元至十七元
綉花墊子 十元至卅元
綉花屏頁 七元至四十元
絲綉風景 一元五至四十元

▲化粧類
各種雪花膏 二角至一元五
各種香粉 三角至四元
各種香皂 一角至八角
各種香水 四角至十五元

▲唱機唱片
高裝代無綫電機 三百六十元
各種唱機 九元至五十五元
百代唱片 二元至二元六
高亭唱片 二元
勝利唱片 一元五
新月唱片 二元
崑崙唱片 二元
蓓開唱片 二元
長城唱片 二元
各種唱針 三角至六角

▲雜貨類
俄國毛毯 十二元至卅七元
新式煙具 一元六至卅元
新式錢夾 八角至十元
各種時計 二元六至廿六元
各種雨衣 三元至廿五元
磁器茶具 二元至廿五元
跳舞絲襪 一元至二元六
結婚頭花 七元至十元
各種衣邊 七分至五角
各種麻雀 八元至二十四元
背坐數井 一元三至三元
各種提包 一元五至十八元
大小皮箱 八元至十三元
洋服襯衫 一元二至二元六
洋服領帶 四角至一元六
各種呢帽 一元四至十四元五
雪茄煙葉 四角
各種洋酒 一元七至八元
西洋大磁盆 二元至四元五
文明手杖 五角至三元六
新式梳粧臺 三元至六元
女夾大鑑 二十元至卅元
木綿每磅 七角
鴨絨每磅 六元五角

紙及印刷品

大連市監部通四三番地 福盛號紙莊

▲各種紙類（金票本位單位圓）

品名	單位	單價
模造紙	一磅	・二六
印刷紙	一磅	・二五
色牛皮紙	一連	六・二〇
西洋牛紋紙	一連	五・六〇
東洋紋紙	一連	五・一〇
色勞路紙	一連	三・九〇
白勞路紙	一連	三・六〇
羅以斯紙	一連	一・八〇
硫酸紙	一連	三・三〇
白有光紙	一連	二・二五
色不光紙	一連	二・四八
黃毛邊紙	一連	三・二〇
白毛邊紙	一連	三・二〇
各色臘光紙	各一連	一〇・〇〇
黃表古紙	一連	五・〇〇
川表紙料	一簍	九〇
毎紙料	壹塊	一・九〇
白玻璃紙三百番	一連	四・〇〇
色玻璃紙	一連	三・〇〇
因洲半紙八千代	一丸	一六・〇〇
大洲半紙水仙	一丸	一六・五〇
因洲美濃瑞鳳	一丸	二二・〇〇
大洲美濃舞姬	一丸	一九・〇〇
同 鳳龍	一丸	二〇・〇〇
同 雲龍	一丸	二三・〇〇
因洲代用紙朝日	一丸	一四・〇〇
半美濃木曾川	一丸	一五・〇〇
同美濃張良	一丸	一二・〇〇
薄葉半紙千種	一丸	一三・〇〇
薄葉美濃韓信	一丸	一三・〇〇
薄葉美濃鐵兜	一丸	一三・〇〇
吃墨半紙牡丹	一丸	一七・〇〇
吃墨美濃富士	一丸	一六・〇〇
機械吃墨紙勝利	一丸	一七・〇〇
機械吃墨美濃紙正義	一丸	一七・五〇

▲龍印印刷用油墨

品名	單位	單價
活版用墨八一號	一磅	四・〇〇
活版用墨八三號	一磅	七・〇〇
新聞用墨四〇	一磅	七・五〇
石版用黑五〇號	一磅	七・〇〇
活版用黃二六號	一磅	四・〇〇
石版用黃一號	一磅	五・〇〇
活版用赤三一號	一磅	六・〇〇
石版用金赤三六號	一磅	一・五〇
活版用藍二八號	一磅	六・〇〇
石版用藍四〇號	一磅	九・〇〇
活版用黃別五〇號	一磅	九・〇〇
淺黃用		
石版 五號	一磅	一・五〇
淺綠用 A號	一磅	七・〇〇
活版用綠一〇號	一磅	一・二〇
石版用紅一八號	一磅	一・五〇
粉紅一〇號	一磅	一・五〇
紫墨一五號	一磅	一・三〇
茶一五號	一磅	一・五〇
白一號	一磅	一・四〇
轉寫油墨四分	一磅	二・三〇
泥司油		五〇

▲印刷材料品

品名	單位	單價
大磨石	一磅	・一五〇
小磨石	一塊	〇・一二五
墨滾子	一根	七・〇〇
膠版	一個	一・八〇
墨鏟	一個	・六五
手皮	一組	・八〇
大海綿	一塊	・六〇
修版針	一根	・五〇
修版刀	一把	・二〇
藥墨	一頂	四・〇〇
松香粉	一磅	三・〇〇
化石粉	一磅	二・〇〇
浮石膠	一磅	二・〇〇
桃金剛砂	一磅	四・〇〇
船來藥紙	十枚	一・〇〇
東洋藥紙	十枚	七・〇〇
押板皮子	一尺	四・〇〇
裁紙刀	一把	二・〇〇
雜子	一把	八・〇〇
撇子	一把	三・〇〇
野切鋏	一把	四・〇〇
盒切 五號	一個	八・〇〇
野切機	一架	五・〇〇
斜羅切機	一架	八・五〇
九番水線	百枚	四・二〇
九番綫	百枚	三・八〇
水線		
五號書邊二	十根	二・〇〇
分號書邊四	十根	一・二〇
五號書邊二	十根	一・五〇
分號書邊四	十根	八〇
六號書邊二	十根	一・五〇
分號鉛條二	十根	八〇
五號鉛條四	十根	九〇

工業藥品

大連市山縣通六七番地 乾卯商店大連支店（金票本位單位圓）（一瓩一〇〇〇瓦、一瓩二、二〇四磅）

品名	數目	批發價目
菱印蠟料子	一〇〇瓩	八・七〇
重曹（桶入）	五〇瓩	七・五〇
重曹菱印	五〇瓩	七・三〇
火鹼（包入）	三〇〇瓩	三二・五〇
同	五〇封度	五・〇〇
硅酸	三〇〇瓩	一八・〇〇
同	三〇〇瓩	四・〇〇
亞硫酸	五〇瓩	七・〇〇
海波大粒	一〇〇封度	七・三〇
像照		
海波工業用	一〇〇封度	六・八〇
過酸化曹達	一〇〇封度	五五・〇〇
鍒印漂白用	五〇瓩	三・〇〇
同金貨	八〇封度	三・五〇
面鹼	五〇瓩	一七・〇〇
黃血鹽	五〇瓩	一二・〇〇
赤鐵炭淡礬	一〇〇瓩	七・〇〇
紅礬	五〇瓩	七五・〇〇
表化鉀（山乳）	一〇〇封度	一二・五〇
綠化鉀	一〇〇瓩	二三・〇〇
鹽强鉀	五〇瓩	二三・〇〇
苛性鉀	五〇瓩	二四・〇〇
過滿俺酸鉀	一〇〇封度	四二・〇〇
鹽酸二〇度	一〇〇封度	八・〇〇
鹽酸局方	五〇封度	五・〇〇
白鹽酸三度	一〇〇封度	五・〇〇
稀鹽酸	五〇封度	八・五〇
純鹽酸	五〇封度	九・〇〇
硫酸六六度	二〇〇封度	六・〇〇
稀硫酸	五〇封度	一〇・〇〇
純硫酸	七五封度	二〇・〇〇
硝酸四〇度	一五〇封度	三〇・〇〇
純硝酸	五〇封度	三二・〇〇
草酸	一〇〇封度	三二・〇〇
石炭酸	四〇封度	二二・〇〇
酒石酸（酸礬）	五〇瓩	一五・〇〇
檸檬酸（酸礬）	五〇瓩	八五・〇〇
醋酸	二〇瓩	一三・〇〇
冰醋酸	二〇瓩	一八・五〇
硼酸末	五〇瓩	一九・五〇
硼砂	五〇瓩	一五・〇〇
同末	一〇〇斤	一三・〇〇
丹礬	一〇〇斤	一八・五〇
硫酸	四五〇封度	二・二〇
鎂格而礬	五〇瓩	六・〇〇
炭酸鋇塊	五〇瓩	六・〇〇
同粉面	一二〇封度	九・〇〇
白陶土	三〇封度	四・〇〇
鹵粉面	二五瓩	一二・〇〇
同塊	一〇〇瓩	七・〇〇
鹽化灰（乾燥用）	一五瓦	八・〇〇
蝦性鈣	一五瓦	三・五〇
炭酸鈣	一五瓩	三・七〇
沈炭酸鈣	五〇封度	一・七〇
紫礬	一四〇封度	一六・〇〇
白礬	五〇瓩	一四・五〇
號牌養粉松一	一〇〇斤	六・〇〇
鋅養粉S	一〇〇瓩	三一・〇〇
鋅養粉藥用	一〇〇瓩	三六・〇〇
鹽化鉛亞	五〇瓩	四〇・〇〇
硫酸化銀	五〇瓩	一三・〇〇
亞鉛粉A	四五瓩	一二・五〇
舍利鹽	一〇〇斤	一〇・〇〇
同（藥用）	一〇〇封度	一二・五〇
炭酸鎂	五〇瓩	三・三〇
忠勇印	一〇〇斤	五・八〇
火硝	一〇〇斤	一九・〇〇
麥子硝	五〇瓩	七・〇〇
椰黃粉	一〇〇斤	一三・〇〇
硫黃	一〇〇斤	七・〇〇
脫酸硫黃	一〇〇斤	一四・〇〇
硫子油六〇〇斤	一〇〇斤	一八・五〇
奶糖	一〇〇瓩	九八・〇〇
蓖麻子油	四〇封度	七・五〇
同（藥用）	四〇封度	八・五〇
亞麻仁油	三〇瓩	三・三〇
松節油	三〇封度	七・〇〇
同（藥用）	三五封度	三五・〇〇
橄欖油藥用	三五封度	三〇・〇〇
阿西頓	一四瓩	一六・〇〇
安母尼亞水	三〇瓩	四・〇〇
藥用	五〇封度	四・五〇
同 一〇%	一四瓩	一六・〇〇
佛光馬林	五〇封度	四・五〇
無水酒精	一四瓩	九・五〇
依的兒	一四瓩	一三・〇〇
胰子液	四〇封度	一四・五〇
甘油	五〇封度	七・七〇
硬脂酸	一〇〇斤	三〇・〇〇
硬脂酸末	五〇瓩	一九・〇〇
裏頭好	一〇〇瓩	二五・〇〇
衛生球	一〇〇封度	一〇・五〇
同粉面	一〇〇封度	九・八〇
方形衛生塊	一〇〇封度	九・五〇
松脂	一〇〇封度	一三・〇〇
松香H桶入	一〇〇斤	一四・〇〇
同H1桶入	一〇〇斤	一〇・〇〇
膠粉（工用）	三〇封度	一二・〇〇
膠粉（藥用）	三〇封度	一三・五〇
桃膠塊	一〇〇斤	四二・〇〇
清醬酸	一樽	一二・〇〇
塗皮油	一〇〇斤	一二・五〇
烟粉	一〇〇封度	一五・〇〇
加勢色	五六封度	三六・八〇
鵝白粉	一〇〇封度	一九・五〇
漂白灰	一〇〇封度	六・五〇
墨	一五〇封度	五・〇〇
華士林白色	一五瓩	九・五〇
藥白色工用	一五瓩	七・五〇
同黃色藥用	一五瓩	一〇・〇〇
同黃色工用	同	七・五〇
石膏（藥用）	二〇瓩	三・八〇
石膏（工用）	二〇瓩	三・六〇
滑石粉	一六〇封度	四・八〇
黃土石塊	一貫	二・八〇
黑鉛粉	一〇〇封度	六・五〇
條膠子	一〇〇封度	三・〇〇
灰鵬露	四〇封度	七・五〇
甘草膏	五〇封度	一三・五〇
廿	五〇封度	二・〇〇

▲香料
依蘭依蘭 四五〇瓦 六・〇〇
同 二五瓦 一・五〇
玫瑰 四五〇瓦 一〇・〇〇
同 一二五瓦 二・九〇
紫蘭花 四五〇瓦 八・五〇
同 二五瓦 二・八〇
別拉木油 四五〇瓦 二・五〇
培格馬油 四五〇瓦 一二・〇〇
同 S 四五〇瓦 二・九〇
同 一二五瓦 一三・〇〇
山茶花 四五〇瓦 一〇・〇〇
同 一二五瓦 九五
蘭花 四五〇瓦 一六・〇〇
同 一二五瓦 一四・〇〇
花露精 四五〇瓦 三二・〇〇
內花茉莉 四五〇瓦 一二・〇〇
水仙花 四五〇瓦 一〇・〇〇
香蘭花 四五〇瓦 一〇・〇〇
冬綠花 四五〇瓦 一二・〇〇
哈哈是 四五〇瓦 二一・〇〇
同 一二五瓦 九五
求末尼而 四五〇瓦 一〇・〇〇
羊鹵花 四五〇瓦 一八・〇〇
同羊鹵花 一二五瓦 二〇・〇〇
同 一二五瓦 八・四〇
龍誕香 四五〇瓦 八・四〇
同 一二五瓦 二・〇〇
香草油 四五〇瓦 二・〇〇
麝蛝芳 四五〇瓦 一二・〇〇
同 一二五瓦 一・四〇
茉莉花 四五〇瓦 一四・〇〇
同 一二五瓦 一〇・〇〇
長壽花 四五〇瓦 一〇・〇〇
素蘭花 四五〇瓦 四・二〇
人造麝香 四五〇瓦 一三・〇〇
風信子 四五〇瓦 一・八〇
同 一二五瓦 三・五〇
九納林 瓩入 三・〇〇
苦馬林 瓩入 一・五〇
塗草 一二五瓦 二・〇〇

麻雀翠玉

大連市浪速町三丁目一二九番地 北京商會（每種金票價目）

一號全白大化學牌代皮盒 金廿二元
二號全白大化學牌代皮盒 金廿元
三號全白大化學牌代皮盒 金十八元
一號帶紅面化學牌代皮盒 金廿四元五
二號帶紅面化學牌代皮盒 金廿二元五
三號帶紅面化學牌代皮盒 金廿元零五
一號帶綠面化學牌代皮盒 金二十四元五
二號帶綠面化學牌代皮盒 金二十二元五
三號帶綠面化學牌代皮盒 金二十元〇五
一號帶黑面化學牌代皮盒 金二十四元五
二號帶黑面化學牌代皮盒 金二十二元五
三號帶黑面化學牌代皮盒 金二十元〇五
竹牌 三元七角至四十元
洋服水晶袖釦 三角至八角
黑石表墜 自一元至四元
翠石手鐲 五元至千元
翠石手鐲 三十元至貳千元
寶石手 三四元至五六十元
露寶石壹克拉 貳角參分至二毛五分
變石壹克拉 三毛八分至四角
翠表墜 五六元至四五百元
其他各種寶石 三毛至五六元
象牙煙嘴 二三角至三四元
象牙快子 二三角至三四元
自來火 自五六角至二三元
煙盒 自四角至二元
洋服翠袖釦 自六角至三元
洋服瑪瑙袖釦 自十元至一百元
洋服各種寶石袖釦 自三元至五十元

小說 劍骨琴心（五十五）

第二十四回 賣解女打擂遇邪術 大英雄援手作米人

纏着綠綢裏、脚着一雙大紅緞子平底鳳頭鞋、只見這大漢剃去身上布衫布褲、露出黑漆也似的一身黑肉、兩乳上一撮黃毛、一條黑漆生布袴兒、管上栓着藍布帶子、纏着白條裏脚、一雙深青色布頭班緞子鞋、兩人各立門戶、走到中間、那女子兩手、緊護小腹賣個上身破綻、這大漢就使烏龍探爪、去抓他杏臉桃腮、那女子忽地一閃！蹲着身子、使個喜雀登株、把一隻小脚尖點、就定那大漢腎囊、假意虛挑這大漢忙使金雞劈腿勢、把右脚儘力一撩、那女子驀然仰臥、兩腿放開、使一個玉蟒翻身勢、向大漢腰袴裏、生生的一夾、夾得這大漢小便直淋、一堆、蹲在地下、如棉條一般、更是掙扎不動那女子笑吟々站起身來、々穿裙、這大漢苦淹々擦下場去、堪々待死、台下衆人看出一身臭汗、齊々喝采、這女人好手段也、喝采未息那東邊早飛上一個女子、手掄一錠大銀、鑛的一聲響、望天平裏擲去、把衣裙一卸就去與那女子放對、全士英一看是那豐城江中唱歌走索的女子、綠抹胸綠袴綠帶綠裏脚綠鞋、擂台上左邊坐的一個女子、梳脫去衣裙、露出鵝黃綢紗抹胸、一條淺紫紗袴、元色細帶紮管、白綾裹、脚穿一雙天青素緞鵝頂頭衙株鞋、那掌櫃的人半着銀子、取出兩大封銀來喝道快立文契、這穿綠女子那裏依他說道、打死便擦誰要價命立什麼文契、那道士哈哈大笑道、來得正好、今日幾有綠人了、那台上左邊坐的女子、便來接手替那場上女子收科道、穿綠女子也就入步、重新放對、兩個女子都使着含雞步兒、緊走起來、一來一往、走有一二十回合、士英看那台上女子只顧着招架、漸々的招架不迭、只見右邊坐的女子、仍把衣裙脫卸、忽地走入場來三個女子丁字兒站着、斷打台下衆人俱不敢起來、只聽官府鎮住不敢鬨鬧、却嘈々雜々的議論、士英心頭火起正待發作、只見台下早飛起一個亦着上身的女子、撞入場中捉對兒敵住、渾身紅抹胸紅袴紅裏脚紅帶紅鞋、正是那豐城江中一同唱歌走索的女子、打到熱鬧、在台上左穿右插、仰後迎前、骨節珊々、星芒燦々、金蓮簇簇玉臂紛々、四朶桃花嬌面、紅黃紫綠四色袴兒、閃閃爍々、參々差差、如黃鸝織柳粉蝶拍花、燕子穿簾、蜻蜓戲水、把看的人眼光霍霍地都耀花了、那裏還顧得搗規不住聲連珠砲也似的喝采、那州同掙了大眼、落開了口、急切再合不攏來、士英看那台上兩個女子的臉紅頸脹、氣乏神虧、看那兩個唱歌女子、正是眼明手快、氣旺神足、只見那道士閉着眼睛、牽動嘴唇、像是念什麼、看那唱歌的女子、登時變起臉來、士英知是道士的邪術想着預備的袖弩、暗道可惜新燕籠洗衣服掉在豐城、不然正好暗中助他一弩、除這妖道、救這唱歌女人的性命、再細看那唱歌女子、脚步已是散動口裏發起喘來士英見事危急將身子蹲下去把肩頭一擺、看的人紛々擁滾、閃落兩邊、搶上一把東邊臺柱、用力一板、只聽見豁喇一响、如山崩石場一般早把柱子板斷、那臺便直倒過來、臺上的人、連棹椅只架等物、一齊滾落地下、四空了道士一個、挽着西北角上臺柱、懸空站立臺上、台下跌傷壓壞的、哭喊飛滾、邊的人、一齊發喊、如蜜窩中蛆蟲般亂攪、士英看那兩個女子、已被兩個後生背負前面一個後生、如猛虎一般、打開條路、往西而走看那兩個賣打女子、已跑進寺門了、看紹甲意兒在人叢中挺不出、連忙走去、分開衆人、携手出來、回到店中歇下、紹甲道、方纔四個女子正打得好看、偏々倒著臺沒見輸贏、眞是殺風景事、士英道這臺是怎麼倒的、紹甲都說、是人多擠折了臺柱、士英道、你看那柱子、有多少圓圍、怎擠得斷、紹甲道、不錯呀、那柱有三四尺粗、怎擠得斷呢、意兒道、是全相公拉倒的、全相公分開了人、小人正看得淸、臺就倒了士英道、不要高聲、實對老弟說、那兩個打擂女子、就是豐城江中走索賣解的、道士暗施邪術、要害他性命、故愚兄攀柱救之、紹甲道、弟出神在台上、竟不知道、怪是臺倒了、就不見吾兄哩士英等正在講話、只見一個人在門口一探道、造化尋着了、士英忙看那人、有二十多年紀、走跳江湖的打扮、請士英到外邊說話、士英道你是何人、有何話說、這裏別無外人、何妨說、那人低低說道、小人成 、家傳寶解、領到兩個妹子、在江湖上走跳、前日在豐城江中、蒙爺賞了兩錠銀子、至今感念、今日打擂、被道士暗算、又蒙爺搭救、眞是重生父母、士英道、打擂時、我不過在那裏閒看、後來臺擠倒了、就回來了、何曾有什麼搭救的事、你認錯了人、成道人多眼暗、看的人也都認是擠倒的、惟有小人看得眞切、因被道士魔了、因官府鎮住、自已本領低、不敢胡亂、正在著急、又忽被爺把小開、板折台柱、救了妹子性命、這是小人親眼見的、那得會錯呢、士英只不肯認、成滿淚說道、爺不肯認、眞教小人沒法、但小人妹子被魔病危、聞爺是個神醫、要求爺去一救、爺不肯認、這是小人妹子沒命、辜負爺一番救拔之恩了

滿華親善愈好轉 金融狀況佳良

滿國輸出入均見旺盛 各種金融流動極活潑

本年一月特產界對歐輸出、繼續十二月、依然未脫不振之域、而向日本輸出之各品均極旺盛、其他對美國豆餅之輸出、與對歐豆油之輸出、各均表示增加、其纖額比十二月稍示好轉、同時登市因北城河川結氷均漸入旺盛時期、而市價之奔騰、益受其刺激、大豆全滿各線存儎及運至大連埠頭數量、各均比十二月表示增加五成、而現出存儎之

他方輸入界、棉紗布類亦見稍示衰退之模樣、根於食料穀物之減收麵粉輸入增加占於首位、而白糖、麻袋等依然呈示相當之活況、然土建界因氣候寒氣增加、漸入冬枯期、逐呈閑散特甚、土建用材之貨物移動、於不活潑裏而告終矣

觀察此間之金融狀勢、土建界需資表示自然的減少、而特產資金之流動、因活潑殊甚、故面粉、麻袋其他一般商況以及錢鈔市場之活況、在舊正此等諸資金之動移繁忙、一般金融界、放欵增加、存欵減少之現象、益見顯明者也

試觀國內代表八都市之主要銀行之帳尾、亦可略能明瞭此間之趨勢也

		十二月	上月	上月比較增減
存欵	金	二六二、四四八、四三六	二六八、七一八、七一七	七、二七〇、二九一（減）
	銀	一六五、七六八、五三三	一七九、七七〇、三五八	一四、〇〇一、八二五（減）
放欵	金	二四六、三六九、六〇三	二三四、四七九、四五三	一二、八九〇、一四九（增）
	銀	一八三、六二六、一八八	一五八、六九〇、三五七	二六、九三七、八三二（增）

因以上之情勢、本行之紙幣發行額、對上月末之一四四、一四五、二一〇圓、本月末表示一六八、三三二、七五六圓、遂一舉增加二四、一八七、五四六圓矣、鑄貨發行額比上月末、本月增發二、〇三五、〇〇〇圓、月末發行額計達一五、七七二、二三〇圓矣、今在紙幣發行加入鑄貨發行、在康德元年十二月末通貨流通額一八四、一〇四、九八六圓、實爲本行開幕以來之新額也、上記以前述特產資金爲主體、即可證明各種資金流動之活潑、今後北滿特產物登市旺盛、在舊正全面的經濟的市面活況、同時通貨增發之趨勢、定當有加無已也

庶民金融機關之金融合作社、其營業成績、逐月漸示發展、此次因行政區之改革、故得順應新情勢、廢除從來之各省金融合作社總處、而於新京設立金融合作社聯合會（本月十七日）爲中央統治機關以期確立一元的統制、對於現在正在營業中之金融十三合作社、依本年九月公佈之金融合作社法、正式予以認可、同時目下設立中之三十六社、擬在來春一齊開始業務、現正銳意準備中、已設立之十三合作社、本月營業成績如左、較上月表示轉好

	十二月末	上月末	上月比較增減
社員數	一五、三〇七	一五、一〇三	一〇五（增）
存欵	四六六、六一〇	四四一、〇七一	一〇五、五五九（增）
放欵	一、七四六、六二四	一、七三六、三〇一	八、三二三（增）

各地錢鈔市場景況、上海財界仍有不安之情勢、而特產登市旺盛、年底爲清帳資金需要等、故呈示相當之活況、其安數比前二個月頗示減少、更以在懸案中於哈爾濱設立交易所錢鈔部問題、漸次成具體化、決於來春早期開市、哈市經濟界亦漸呈一線之活況也

我國幣制統一之大業、對於、各種舊紙幣、私帖、過爐銀、鎭平銀等整理收回、已表示空前未有之好成績、及入最後的階段時、於本月廿日安東省佈告、又行禁止該地方流通之現小洋之交易、其禁止要項（A）自本年十二月廿七日以降禁止小洋單位交易、（B）本行對中國以前鑄造之現小洋一〇〇圓以國幣九〇圓收買之（C）收買期間、限至康德二年二月末爲止、現小洋從來係以輔幣的地位、爲一般普通交易時所使用、於安東邊道方面及關東州內、見有相當根基之流通、最近銀價暴騰及中國政府限制銀輸出之對策、因安東市場特產交易之激增、故現少洋需給之畏、乃現三不調和、同時小洋行市暴騰、於該市場交易上、大有障碍、其事體若如斯推移、該幣之廢止、有必然的運命、早在斷定之事實也

依大同貳年十一月九日公布之滿洲國銀行法、申請期限以六月底爲止、而申請認可繼續營業完畢、銀行業者一六九行、其後財政部方面在銳意審查中、而法定認可期限以本月爲止、決定數目如左約計半數許可、其營業認可者八八行、營業未認可者五九行、合計減少七一行、更對於上記認可之銀行中滿洲國側六五行、中國側二三行、如斯我國銀行行政、在本年底、共基礎的整理乃告畢事、今後企圖漸臻圓滿之運行、即對於新設之銀行、均採用最重選擇主義之方針、以期望普通銀行達於完善之發展、也又對於今後之新設銀行、（A）組織股份公司（B）資本金額在新京、哈爾濱、奉天等處有本支店或有辦事處者、須在國幣四十萬圓以上、如齊齊哈爾、吉林、營口、安東等處國幣三十萬圓以上、惟如重要地方有縣公署所在地者國幣二十萬圓以上、其他地方限制在十萬圓以上

天津蕎麥輸入 滿洲產受打擊

京城訊、最近自朝鮮輸入天津粟外、同時天津蕎麥亦計畫輸入中、即於去年八月五日輸入百六袋、十七日輸入二百十五袋、然入本年三月三十日輸入六百七十九袋（五〇〇石）三十一日輸入七百三十五袋（五七一石）以北狀勢、今後之輸入、豫想當必益有一段的增加、主要原因、以鮮內爲蕎麥之土產地、南鮮一帶因受水害欠收、惟滿洲生產品當受以莫大之打擊云

國都之新京工程費豫計

據新京土木建築協會調查、在去年度之新京的諸般工務費、土木工程、爲六五六件、金額一二、六六八、二三七圓、建築工程、爲一三三八件、金額二三、七九三、六八六圓、總計一、九九四件三、六四六一九二三圓、預想本年度之新京諸工程費、能有四七、三〇〇、〇〇〇圓、內容詳示如左（單位千圓）

國都建設局	四、三〇〇
市政公署	一、〇〇〇
需用處	六、〇〇〇
國道局	七、〇〇〇
中央銀行	二、〇〇〇
鐵路局	四、〇〇〇
地方事務所	二、五〇〇
鐵道事務所	三、〇〇〇
關東軍	一七、〇〇〇
計	四七、三〇〇

又本年度間之諸工事據觀定有相當之多數、依去年度之一二、六八三、八五四圓觀之、最低亦能有一六〇〇萬圓云

組合銀行之成績

新京訊、新京組合銀行、於三月中之存欵、並放欵狀況列如左記金存欵五千五百八萬圓、鈔票百六萬元、國幣九百五十八萬圓、金票放欵一千三百六十六萬圓、鈔票百四十一萬圓、國幣二千四百四十五萬圓、與前月比較之金存欵頗爲有減少、金票放欵增加二百五萬圓、國幣增加八十四萬圓、茲將其計算表誌左（單位千圓）

存欵

	本月	前月	前年同期
▲金票計算	五五、〇八九	五六、四五四	四五、八三八
▲鈔票計算	一、〇六五	一、七五九	五、八七八
▲國幣計算	九、五八八	一〇、二七九	五一三

放欵

	本月	前月	前年同期
▲金票計算	一三、六六七	一一、六一七	九、七七一
▲鈔票計算	一、四一四	一、九四二	三八八
▲國幣計算	二四、四五五	二五、六一五	五七八

中國銀流出 一般極注目

政府之態度

奉天訊、最近日滿華三國間之經濟提携運動、已漸見擡頭、當局對此實施、懷有多大之期待、而現在之中國經濟狀態、政府當局依救濟之努力已找向恢復之途、而反益增不況之局、前自美國的買收白銀法實施以來在白銀向海外流出一層之激增、而推究農工商之大腹買、均爲不振、昨年度之貿易、以此呈反映輸出五億三千五百七十三萬元、輸入十億三千八百九十八萬元、計十五億七千四百七十一萬元、較比一九三三年之輸入百分一四、輸出百分之三〇、在總額上激減百分之二五、以此商品別之百分率比較觀之

△輸入

未漂綿布	三四%
漂白布	四七%
印花紋布	六七%
其他綿布	五七%
綿製品	四七%
米	五五%
小麥	六三%
石油	五五%

△輸出

卵製品	一七%
皮皮革	一八%
雜粮	五〇%
荳油	一三%
落花生	二九%
棉花	四一%
綿糸	二一%
錫	二九%

右之除在一定悲觀狀態、方再就銀的輸出入觀之、輸入七百四十一萬四千元、輸出二億六千七百三十五萬五千元、超出約二億六千元、所謂示有尨大之數字在一九三三年、輸入八千十三萬五千元、輸出九千四百二十八萬九千元、以上之輸出入額略同、就一九三四年度、美國之銀法案實施以來、而有如斯多數之銀流出感覺不況之中國經濟界之沈淪、一層的積極現狀、政府對今後之對策、殊爲注目云

金州農會八年歲出入決算

金州農會會長山口倭太郎氏、關於該會昭和八年度之特別會計、歲入歲出決算事項、發表數額記之如左（歲入）一、金壹萬九千三百四十一圓四十二錢五厘也總決算高（歲出）一、金壹萬八千六百三十一圓四十六錢也、總決算高歲入歲出相抵殘金七百九圓九十六錢五厘也總存昭和九年度

新式簿記招通信學員

人非有專門的學術不易在社會上立足、欲學新的專門學術又因維持現在的環境和職務而又不能離身、惟有投入本會函授部、學得新式簿記爲最好的一個良機、因爲通信教授第一不拘時間第二不曠正業、詳細章程請附郵票四分寫明寄交新京滿洲郵政局私函信箱二號即寄

駐京大連銀行簿記講習會函授部啓

生乳良藥

下奶自生乳

補氣養血◆乳汁自生

乳來如湧◆厚而且濃

每瓶壹元　歐美藥房

疙疸與晦暗 歐美淨面水

●美中似不足 ●使君顏如玉

淨面水（主効）

面生 雀班 瘀癬 風積 皆有 大瓶

酒刺 粉刺 疙疸 汗班 癢癬 班點 功效 現洋

二十年經驗 雖能立除面上疙疸

一元小瓶現洋五角

奉天稅務監督署對過歐美藥房

代理店 大連西崗康德記、公主嶺三合德、鐵嶺義和堂、錦縣普濟藥房、海城素恩藥房、哈爾濱老福春堂、新京中西藥房、遼陽義和堂、遼源縣廣生堂、熊岳新泰興、州里堡驛志順成、吉林五洲藥房、開原同順成、安東益增遠、蓋平咸成春堂、千金寨信仁堂、四平街和發瑞、新京義和、興城春生藥房、大連華泰藥房、瓦房店儒祀樂房、營口營口藥房、金州老德記、普蘭店康德記、西安縣永生藥房、綏中東和堂、江省五洲藥房

庚午醫院

住院隨意病室完備

戒煙

家庭戒法　住院戒法　百病不犯　安全戒除

內外科　花柳科

◎婦人小兒科　◎耳鼻咽喉科

▲院址奉天大西關大街路南

最新出版 兩大日語辭典

日本東京帝國大學學士河若等編

日華辭典

研究日文之唯一工具書

▲本辭典之……四大特色

一、蒐集豐富　本辭典搜集單字凡三萬餘字、爲國內最完美之日華辭典。

二、材料新頴　凡日常應用之單字以及現代語、無不俱備、蔚爲大觀。

三、解釋簡明　本辭典之解釋、簡明扼要、力避含混、俾學者檢查一字得到一字的正確意義。

四、校訂正確　本辭典之校訂、先後達四五次之多、其間錯誤絕少、爲其他辭典所不及。

▲全書一厚册　價銀二元五角

▲特價國幣二元寄費一角一分

（特價以登報之日起一個月爲限）

漢譯日語辭典

李聲甫編譯

成語二萬三千餘條

日本文中用漢字表示之日本成語、與固有漢字之意義、大不相同、學習日語者、頗感困難、如『岡目』作旁觀解、如『泥棒』作盜賊解、本辭典特搜集此項成語二萬三千餘條、加以詳明的解釋、以利學者

日文看不下去——一查即懂

日文講不出來——一查即得

▲本書爲研究日文者之良導師

定價一元五角　特價國幣一元　郵費一角一分

（特價以登報之日起一個月爲限）

◀新出日語書▶

日語一月通　周融編 ……1,20

（日華對照）日語讀音　李君達編 ……,60

（日華對照）日語動詞使用法　許達年編 ……,60

（日華對照）日語文法　王邦謨編二冊 ……1,20

（日華對照）日語造句　鄧理平編 ……,60

（日華對照）日語會話　葉芳華編 ……,60

一律實價寄費加一

▲備有本板外板書目歡迎函索▼

◀瀋陽鼓樓北▶

世界書局發行

中國銀行大連支行

承辦各種存欵放欵並國內外各大商埠滙欵及押滙事宜

營業時間　上午九時至下午三時

電話（長）四三八九　四五九九

新京 益發銀行

分行 公主嶺、營口、安東、上海、天津、北平、樂亭、山海關、留守營、昌黎、奔城、太谷、湯家河、濟南、泰安、周村、濰縣、德州、煙臺、青島、太原、榆次

本行營業部（日電話二二〇五滙兌部日電話二二六一電話二九六總經理室日電話六七三蓄儲部日電話三六三）電報掛號華文四一三五

滿洲各商埠地均有分莊滙兌　河北　江南　山東　山西　各省城鎭滙價低廉手續簡便

本行專辦各處匯兌並作存放各種欵項外放信用保證貼現抵押收存定期活期均可相商規定利率無不公道兌匯計分信匯電匯四票滙等類悉從客便所收滙費特別低廉信用素著手續簡捷久爲各界諸君稱善並爲便利顧客起見收付各欵兌滙兌等而於營業時間外猶可通融茲將通滙各處地點列下哈爾濱、黑龍江、安達站、雙城、三岔河、烏吉密河、事草、安崗、望奎、拜泉、克山、北林子、佳木斯、富錦、吉林、樺皮廠、下九台、四平街、大連、開原

双美人牌花粉

純良無鉛

膩嫩、明朗、美麗

此白紛之化粧美即三四年之近代的女性粧

東京・大阪 中山太陽堂 謹製

學生欄

京吉間長途競走 安東省署豫選
五月四日起開始實行 體聯事務局負擔費用

新京吉林間長途競走、業經籌備多日、其選手預分選已定五月七日午後一時、至五月十九日、正新京開始舉行、安東方面聞於五月四日開始預選、一般報名者限制至五月、選至省公署體育聯盟事務局報名、集會時間、在五月四日午後一時、在省公署前庭集合、即指定路線、開始預選、選畢即發表、至一切費用由體育聯盟事務局負擔、報名概不限制云

白菊小學定期 遊覽旅大名勝

新京訊、時值天氣和暖、微風、薰薰、草木萌芽、萬象更新、是以市內各校、深恐負此大好春光、均紛紛向名勝地方、作旅行之舉、白菊小學校、第六年生、業訂於本月二十三日午後四時、搭乘南滿列車、由京出發、二十四日午前七時二十分抵周水子、九時十五分至旅順見學諸名勝佳境、晚止宿、二十五日午前十一時二十五分由旅順出發、十二時五十分直抵大連、在連遊覽終日、旋於二十七日午後二時返京歸校云云

今後五年內 所需師資數
各省市學校 華教部調查

南京訊、教部自中等學校設置及經費支配標準辦法頒布後、各地中學教育之畸形發展、將逐漸矯正、今後五年以內、各省市職業教育之質量應有相當進步、茲查各省市報告辦理職業教育概況、僉以職業師資之缺乏、成爲目前嚴重問題、教部爲統籌救濟辦法起見、特通令各省市根據推行計劃、估計今後五年內各科職業師資之需要數量、分別呈報、茲由教部將已報到之一十省市、製成統計、摘要錄下

一、浙江省農業科（以下科字省）需要師資數量三二人（以下簡書數字）工三二、商二、二、安徽省農二五、林九、蠶一九皮革工、簿記、製圖、手織、編造、助產、各二、染織、商業各七、縫紉八、刺繡、土木、各五、應用化學十、機械、製茶各六、農產製造四、三、江西省農工商家事一四五、四湖北省農二八工一二、土木工科六機械、三、印刷、刺繡針織、縫紉及染織、家事、汽車駕駛、銀行簿記、商店組織、及管理各一、五、湖南省應用化學棉織各三、機械測量、農藝、森林、蠶絲縫紉、刺繡、各一、陶瓷五製圖、皮革工、鈑金工各六、籐柳竹工、編造、印刷各十、油漆工一一、農產製造八、簡易化學工業、蠶桑各一二、六四川省普通農作種棉、棉織、各六、畜牧、製茶、森林、油漆工業各八紡織工業、製紙各一四、七福建省農一〇〇、工七〇家事四〇、八雲南省農工商各科七二〇、九廣東省農五四蠶桑、農產製造、縫紉、各二七、森林三二、畜牧、園藝、各三一、水產、會計各四、農村合作、機械、電機建築、測量、木工、板金工油漆工、攝影、製圖、各九土木一四、籐柳竹工、編造電鍍、印刷、棉織、絲織簿記、刺繡各一八、簡易機械簡易電機、電料置汽車駕駛漂染陶瓷打字、各一三、簡易化學工業、普通商業各二二、十河南省農林蠶桑五二八、工四五八商六六、十一河北省農工商各科四八、十二山東省農土木工各二、十畜牧、園藝九、水產五、礦陶瓷、染織、各七十三甘肅省農工各科四〇、十四綏遠省農作、畜牧、毛織、製革各六、十五察哈爾省農藝畜牧、製圖土木建築各一二、製革造胰及染織軋光五、十六寧夏農作及畜牧四、應用化學、染織各二、紡織漂染製革、各一、十七威海衛園藝二、八、農產製造、普通商業簡易機械蠶桑各二、十八南京市絲織、電機、機械、土木、建築、各五、染織八、商、家事各六、職業補習七、十九上海市工商業九六、二十青島市農四、水產三、商八、工一四、家事一六、美術音樂一一、以上總計需要師資三六二九人

中國社教社 洛分社成立

洛陽訊、中國社會教育社社員陳大白等、組織洛陽分社一日下午二時假洛陽中原社會教育館舉行成立大會計到社員李呈符邢廣益黃理齋等二十餘人、列席者有總志常務理事趙勉、江蘇省立徐州民教館長趙光濤、主席陳大白、記錄邢廣益、主席報告籌備經過、次由趙勉趙光濤相繼演說、旋即開始討論、當場通過社章、討論事項、一本分社社址如何確定案、議決暫借中原社會教育館爲社址、二組織社會教育工作討論會案、議決、規定每兩月召開一次、並得聘請專家演講、三擬借報章副刊出版刊物案、議決通過、最後選舉理事、結果陳大白、李呈符、王維藩、劉一鵬、黃理齋、李子重六人當選

又訊中國社會教育社河南省教育廳洛陽縣政府合設洛陽實驗區董事會第三次會議、於一日上午九時假洛陽中原社會教育館舉行、計到董事鈕永建、（陳大白代）李康方趙勉趙光濤宋湜、（陳代）王海涵俞慶棠（趙〇）王次甫鄭若谷、「黃理齋代」郭芳五王維藩等十一人、主席王海涵記錄陳大白、討論事項、「一本區二十四年度、「第二年」計劃應如何擬訂案、議決、計劃要點修正通過交指導處擬具詳細草案分呈常務董事核定、二擬具本區二十四年度預算草案請核議案、議決預算通過增加經費由河南省教育廳洛陽縣政府按舊有比例分配、全案送請常務董事核定、三常務董事報告本區分年經常費概算標準審查結果請核議案、議決、由指導處參照、本區詳細計劃重行修正、四本區工作應如何切實謀政教合一之推進案、議決、由指導處商同洛陽縣政府擬具詳細計劃、送請常務董事核定、五本年度與下年度値年常務董事應於何時交接案、議決、於七月底辦理交接、六擬具本區試行導生傳習制辦法請核議案、議決准予試辦七本區增聘董事及名譽董事案、議決、聘請戴季陶張溥泉陳立夫劉經扶爲名譽董事、祝佩南爲董事、八請決定第四次董事會議之日期及地點案議決、暫定九月一日在洛召開第四次會議

四平街公學堂 教員大更動

四平街道裡滿鐵公學堂、滿日文、教授、現在已大更動舊滿人劉先生陞新京通譯官李先生因家事退職、日人得因先生、赴北京留學、板木先生轉陞熊岳城公學校、新着任者、佐藤先生、大酒保先生、李先生、女杜先生、查該校新來之滿日教授、多係久歷教界人才云

冀省職教觀感
工院市師兩校成績最佳 華教部鍾道贊督學暢談

津訊、教育部視察華北職業教育專員鍾道贊、來津視察冀省及津市職校、現已竣事業於日前十時搭車去北平、鍾氏行前對記者談、一視察津地聯校感想、據云、本人此次來津視察各校印象甚佳、工業學院附設之工業職業部因有學院之關係、設備上頗爲完善、便利殊多、該校之出品、前次勞展早有好評、本人經此次視察之後、益信該校極有希望、應即就現有之機工、染織、製革三科、力謀充實、無庸增設科系、同時注意學生之技術、及畢業後之出路、至於商業學校津地一處竟有省立商職、法商學院商職班、省立津中商職班、公立商職班公立商職及通惠弘德等六校之多、雖天津爲北方惟一之商埠然在此際新商業不發達舊商業改良之際、此項學生之出路、實爲問題、且公立商職及通惠、弘德三校、均係私立、因辦理年久、教法過舊、學生課程外國語過多、其他課程亦僅課堂講述而已、距實際相差太遠、此三校所造就之學生、竟是專爲供給公司洋行之職員、即畢業學生之出路、實亦如此、服務洋行之中、不過幫助洋人傾銷外貨、增加漏卮、於國家民族非但無益反有害、是以此項學生之造就應力謀糾正、商業職校應注重商民調查、簿記、廣告一切實用之學科、同時並須灌輸以民族思想、國家觀念爲要、法商、津中兩校、附設之商職班、已逐年結束、新設之省立商職、趙校長與商界甚熟悉計劃亦佳、惟以歷史過淺、尚難評成績優劣、天津市師、設有職業班、分教育用品及家庭工藝兩科、教育用品科所製之儀器、標本、模型、去歲參加勞展時、以其所製甚精他人皆疑非出於學生之手、本人視察、親見學生製造、成績頗佳、應依照部章縮短一年、改爲五年定名爲職業師範班、市立三十五小學木工班、辦法頗佳、應予推廣水產職業部、因受校址影響難於收效、南開學校之職業班、以做爲學、分鐵木工成績甚佳、河北省會一地職校設備、比他省較好、各校成積大致亦佳、如能改善發展前途甚爲有望云

商科中學校 日語研究會 已正式成立

營口縣立商科中學校、最高級班學生、茲爲深造日語程度起見、着手組織日語研究會、刻已正式成立、併募集會員、有志研究日語者速往入會可也

學務科長勘驗 省師之苗圃

間島省立延吉師範學校々長杜惟一氏、曁於間島開省後金民政廳長、劉文書科長、前曾提倡造林、該校有遵行之必要、前亦呈准省署、劃學田兩晌爲該校造林苗圃之設計、業誌前報、近日省經理科長、與學務科長、爲明瞭該校苗圃之內容起見、日前偕同杜校長路園藝主任等齊赴苗圃勘驗一週云

各級學校 添設日語

間島省公署教育廳長袁慶清暨學務科長尹泰東、以日滿協和、兩國交誼、日臻親睦惟只碍於語言隔閡、未免困難、二氏有鑒及此、茲爲更進一步設施、擬飭令各級學校、添設日語班次、以作會話初步、藉以研究文學之階段云

山西省國外 留學生考試 十五日已舉行

太原訊、晉省當局爲造就各種專門人才、除將人才教育專案、澈底實施從事整頓大專各校外、並決定保送大批學生出省留學（大專各校）其辦法已經教廳擬妥呈奉省府核准、保送辦法係由省府指定之學校保送、其津貼規定每名增加一百元共爲二百元教廳已電全國各著名專科大學、如清華、中央、北平、中山等四十餘校、請開示本年度暑期招生考試科目、又省第二屆考選國外留學公費生考試委員會、業於本月八日成立、積極籌備考試事宜其考委已經省府聘定、王錄勳、潘連茹、耿步蟾、斬祥垣、李江、趙則軒等六人、委員長由教育廳長冀貢泉擔任、現已定於本月十五日開始舉行考試、惟報名應考者則不甚踴躍、據聞僅有十餘人、又教廳爲整頓全省教育對各校教職員請假缺席、現特擬具辦法、以便稽查、其規定凡教員請假在一星期以內者、中間所誤功課則須設法補授、如在一星期以上者則須另請他人代理云

廣播日語講座（教科書新編簡易日語課本）
（每星期一、三、五、午前七點四十分開始講授）

第二十一課

1. 雨下着哪。　雨ガ降ッテイマス
2. 風颳着哪。　風ガ吹イテイマス
3. 花開着哪。　花ガ咲イテイマス
4. 貓在玩要着。　猫ガ遊ンデイマス
5. 小孩子哭着哪。　コドモガナイテイマス
6. 人走着哪。　人ガアルイテイマス。
7. 馬跑着哪。　馬ガハシッテイマス。
8. 鳥正在飛着。　鳥ガトンデイマス
9. 寫着字哪。　字オ書イテイマス
10. 念看書哪。　本オ讀ンデイマス

片假名發音一覽表（日語字母發音一覽表）

ア阿	カ卡	サ沙	タ他	ナ那	ハ哈	マ麻	ヤ牙	ラ拉	ワ哇	ン恩	ガ嘎	ザ雜	ダ大	バ巴	パ怕
イ衣	キ克-衣	シ西	チ乞	ニ尼	ヒ呼-衣	ミ米	イ衣	リ利	ヰ衣		ギ葛-衣	ジ基	ヂ基	ビ比	ピ批
ウ烏	ク哭	ス司	ツ粗	ヌ奴	フ夫	ム母	ユ油	ル魯	ウ烏		グ古	ズ兹	ヅ兹	ブ不	プ浦
エ噎	ケ克-噎	セ塞-噎	テ貼	ネ內	ヘ黑	メ妹	エ噎	レ雷	エ噎		ゲ給	ゼ賊	デ得	ベ貝	ペ配
オ哦	コ刻	ソ索	ト托	ノ諾	ホ霍	モ莫	ヨ約	ロ洛	ヲ哦		ゴ個	ゾ作	ド多	ボ波	ポ破

學生文藝

春朝
（双城縣立協和小學校學生 周乃勤）

習習的微風、又將那明媚的春光吹來了、大地上的一切、又換作一番新的氣象、一日早晨、我起床之後、就往院中去散步、忽聽從南方傳來一種音聲、頃刻之間也沒見什麼東西、擡頭一看又叫了幾聲、又擡頭一看、哦原來是一排大雁呀、這時已飛到我的頭頂上、又叫了幾聲、特別的叫了幾聲、好似對我說再見罷、就一皺翅的飛了、我回到屋中、見電燈還在耀著、到屋中一想、雁他雖然是個鳥、但他還知道春來秋去、像我們讀書的人在春天若不用功、怎能對得起雁呢、並且古語說、一生之計在於勤、一年之計在於春、一日之計在於晨、這幾句話說的眞對呀

我想到這裏、就吃早飯、吃完就往學校去了、到了學校、見太陽的光線已發出來萬道的光芒、紛紛四射、然而同學們一位也沒有入校

年小的我、呆呆的坐在教室裏、寂寞無聲、覺得很是沒甚意味、便取了一本有味的小說、翻着看、給我印豫最深的就是「春朝」那上有「……在一個淒涼的春朝、黑雲遮著了天空、黑得對面不見人、並且電光不住的閃、聲不斷的響、把全城的人嚇得失了知覺…」謝君從門進來說、周兄早安我正在看着書、忽然同學我說早安早安、於是打掉了我看書的機會、但是我對於那篇書、還是在思慕着因此才把牠那個題借來以寫這個「春朝」

記訪友
（錦縣扶輪小學校女生 劉秀珍）

光陰過得眞快、不知不覺、又到新年了、當此新春之時家家懸燈結彩十分熱鬧、我在初一早晨約二三知已到各友家去拜年、並以領畧街中的新氣象、見那各種秧歌耍舞街上很多的男女擁擠觀看、我們幾人看了一回、又到同學張君家去賀年、又到各同學家見各家牆壁上都掛著美麗的畫屋內點綴的十分幽雅與平時大不相同和同學遊玩一會就各自歸家過新年了

現代藥化學之威力

治皮膚病特效藥

天恩水

有四大特長 靈驗無比

一、殺菌作用 能殺除在皮膚病寄生之菌虫可立止疼癢之痛苦、

二、消毒作用 能分散消滅皮膚病之毒素、使其不致攻入內部、

三、收歛作用 能使患處逐日見癒、迅速收歛、效驗神奇、

四、潤澤作用 能使皮膚粗糙者、嫩細光潤

天恩水有以上四大效能、故一經塗抹、並不覺何等刺戟疼痛、皮膚病立即見癒、精神爽快、身體健康、

◎主治效能 乾癬、濕癬、疥癬、爛瘡、痒瘡、禿瘡、水結子、面皰、雀斑、凍傷、火傷、白頂瘡、水泡疹、金錢癬、牛皮癬、粉刺汗疹、口瘡、耳瘡、頭瘡、蚤蚊臭虫等之刺傷、刮臉割傷、等一切皮膚各病

◎天恩水藥價 日金 三角、五角、一元、二元

各名埠、均有代售處、請逕向各該地藥房指名購買爲盼、或直接函知東京藥院、並將藥價及郵費一角二分寄下、當即將藥品交郵寄上、不致有誤、

天恩水總發售處

日本東京芝區田村町六七番地 東京藥院本行 電話（芝）一八七四番 郵局滙欵東京六〇一〇〇番

日本大阪天王寺區石ケ辻町 東京藥院分行 電話（南）二一四六番 郵局滙欵大阪五〇八一八番

青春綢 春美縐 博士呢 春絮 翡翠絨 品質堅牢 美麗絕倫

大連西崗

新昌號紬緞百貨店

電話 門批 市發部（三）三八四七 長（三）二九〇四

醫學界之大革命 患病者之大福音 這就是新發明偉大效力之

德歐滲透療法此療法決非效法西醫學術實係根據神農漢醫最高理想研究多年始得發明此神效之療法及神秘之靈藥不論輕重病症不用注射不用服藥不受痛病苦得痊癒請予不信請來試之初次驗病治療概不收費但極貧者治療免費惟須有所屬警署之證明爲要

專治 盲腸炎、肋膜炎、關節炎、神經痛、神經病、腎臟炎、膀胱炎、睪丸炎、不眠症、胃腸病、胃痙攣、偏頭痛、脚氣、下痢、癌腫、肺炎、腰腿痛、齒痛、淋病、風濕骨痛、內外痔瘡、頭痛、扁桃腺腫、鐵打刀傷、花柳毒症、鼠瘡瘰癧、筋骨痲木、咽喉腫痛、婦人科、小兒科、耳目口鼻、各種病症、乳汁不足、經血不調、赤白帶下、子宮病等

本院急欲在主要各地設立多數分院故在本院附設化學療法學院招募男女學員如有志向學者請到本學院面談並備有簡章函索即寄

奉天商埠地北二經路北頭一三五號

德歐滲透療法滿洲本院 附設化學療法學院

痔瘡 救星

您若患痔瘡便血、肛門裂創、痔瘻痔核、一般肛門病時、可到奉天鐘樓南一署前胡同三號李郁生寄廬診治不收診費貧者施藥

力勝楚霸王

「保衛爾」

神效牛肉汁

霸王力大人所共知然垓下一戰卒至烏江自刎未保天年何則蓋心志頹喪毅力消失心身不健有以致之耳近今科學昌明「保衛爾」應運而出驅除此種缺點猶疾風掃枯葉此各國醫博士及衛生局所共認而證明推奬者也「保衛爾」內含貴重成分足能改造體質增加血液健腦壯心添益精髓促進新陳代謝補體强骨精神飽滿作事不倦遇事果決具大無畏大毅力精神一金石可開效莫大焉霸王其下陳者耳

（滿洲帝國全國各商埠各大藥房商店均有出售）

奉天三緯路日長電話四一八四番

總經理 英商 和記洋行

頭痛！宜速服

帽子牌商標

腦欣

能立時止痛

主治 ●偏正頭痛 ●頭目朦朧 ●精神鬱悒 ●宿酒惡醉 ●頭重神昏 ●腦筋疲勞 ●面神經痛 ●暈船暈車

藥價 二十錢 五十錢 一圓

「各地著名藥房均有代售」

大日本名古屋市東區京町 荒川長太郎合名會社謹製

滿洲國總批發 新京永樂町三 新京藥品株式會社

蘇杭美麗衣料 歐亞流行服裝 家庭旅行用品 新式唱機唱片 應時輸入齊備 歡迎賜顧參觀

大連奧町

德泰百貨店

代表電話二一四一八七

曉潮　（週刊之四）　第二十三期

文學與文學史

林庚

對於一切事情會注意到它與社會環境的關係，這原是觀察的進步，然而如因此便只會觀察它與社會環境的關係，這便又是頭腦簡單了

學一例，目下文學之不承認天才便是太簡單，專信英雄可以造時勢固不對而就以爲英雄只是時勢的產兒，彷彿希臘三大悲劇家如果不幸不會出世，上天也必會再降下三個同樣悲劇家似的，說英雄便以爲全是英雄，說環境便以爲全是環境，這種腦筋有點兒那個，不宜於談學問

文學是脫離不了時代，但因此便以爲文學亦是時代的記錄的，其簡單與上例正復相似，文學的價値這里不談，但絕不止於表現時代，它是借着我們所最熟悉的事物表現出一個偉大的情緒來，這些最熟悉的事物自不免即與這時代有關，故文學記錄了時代乃是很自然的結果，因此文學史可以作爲社會史觀察之一方面，確是非常之重的，但那以爲文學的意義便止於此的，却往々覺得這樣作爲社會史的一方面的便即是所謂文學史了而振々有詞曰：「文學乃社會之一部分，文學史自爲社會史之一部分，」好像杜甫的作品留給我們，也只在好爲杜甫作年譜似的此又是杜甫所萬想不到的！年譜可以做，但不能即算盡了對於杜甫的工作，文學與其社會的關係，也可以談，但也不能即算是作了文學史了，中國近年來文學史出得眞多，而憑良心說是沒有一點進步，因爲至今日止，能以一種文學史的眼光來做中國文學史的，還只有那很早很早的半部白話文學史，查今日的文學史不外兩種，一種是只敘述點材料，一種則只注意其與社會環境的關係，後者固不對，前者亦絕無意義，因爲如果眞講材料的話，起碼應有一部類乎廿四史那麼完全的大書，純以考證校刊排列的工作，將文學史上可用的材料有條理的整理出來，以備有志文學史的人的方便這樣自然功德無量然，又絕非薄々的幾本小書所能爲力的，文學史的目的其實乃在從各方面說明文學演變的因果，在能於演變中見到一個偉大的史觀自然談到史觀，有人便以爲是唯物史觀，好像除了經濟問題，文學便再不會有什麼內容，也不會自己演變似的，而文學除了與吃飯問題發生關係的作品外也便全無一顧的價値，此其所以今日的文學家，都變成了社會學家，而今日的文學史也都成了社會史了，雖然又都是幷不澈底的

英詩人雪萊的生活一片段

——錄自雪萊的生活第七章——

法莫魯華

著者傳略——莫魯華，法國著作家，一八八五年生於愛耳伯夫，他在盧恩中學時，是阿鑑的學生，自從大學畢業後，在愛耳伯夫他的父親的工廠裏督理了十年，然後專致力於文學，大戰時，他曾任翻譯官，對於英國的語言有甚深的了解，他先著了一部伯郎布耳大佐的靜默(1918)以幽默受社會的欣賞，後來，他做了一個續篇，叫做奧格拉狄博士的演說(1921)一九二三年他著了一部雪萊的生活，是一種『小說體裁的傳記』此後他的著作仍與英國有關，如狄斯拉利的生活(1927)英國研究（1927）迭更斯論拜倫傳(1930)等在其他作品之中有(一)非天使亦非禽獸(1919)是一部小說，(二)關於指揮的對話（1924）（三）愛之魔（1924）(五)阿拉貝斯克（1925）(六)解放(1926)是一部短篇小說集(七)盧恩(1927)(八)貝爾那該斯奈(1928)是一部工業小說(九)水土(1928)是一部很有價値的小說(有中譯本，王了一譯)(十)傳記論（1929）(十一)居格涅夫（1931）(十二)靈魂的衡量者（1931）莫魯華善於浪漫心理的分析，文筆幽默而富於詩意

上文述略——雪萊見英國貴族提摩西雪萊爵士的兒子，名叫泊西拜斯雪萊，他有一個朋友，名叫何格，有一個妹妹名叫愛利薩貝斯，有一個表妹叫做哈黎耶特格羅弗，他本人是不信宗教，而且反對婚姻的，他的朋友，妹妹與表妹們也信從他的主義，因爲反對宗教之故，他被愛頓學院開除了，他的父親因此大怒，不再供給他的生活費

雪萊獨自停留在倫敦，沒有朋友，沒有事做沒有錢，就墜入於苦惱之淵，他每天只在臥房裏做些愁悶的詩，寫些信給何格，晚上不曉得做什麼好，八點鐘就睡覺，只有睡眠能阻止他不停止地追思他的種々不幸，每逢他靜坐沈思的時候，他那美麗而天眞的表妹的影像就盤據了他那空虛的心，使他痛苦，他想要利用論證法把這令人痛苦的影像驅除，於是他自語道：

「從前我愛一個人，但是我該知道，這人的靈魂已經不是從前那靈魂了，所以這人也不存在了，因爲從前我所愛的乃是她的靈魂，而不是她的肉體，假使是肉體，我豈不是對於將來我的愛人的肉體在墳墓裏所生出來的蛆也可以談愛情嗎？」他覺得這種推理乃是很好的，然而他仍舊得不到一點兒安慰，覺得很奇怪

金錢問題漸漸變爲嚴重了提摩西先生毫無消息，他的兒子雪萊在倫敦的街道上偶然遇見了他，很有禮貌地問他一聲：「您好嗎？」他把陰霾般的黑眼睛望了雪萊一眼，很莊嚴地回了一聲：「謝謝您，先生」就算完了

幸虧他的妹妹們沒有忘記他，常把她們的零用錢寄給他用，他的生活完全賴此維持，愛利薩貝斯在家鄉裏，被監視得很嚴，但他還有兩個年幼的妹妹在克拉梵密昔斯法寧的私立女學校讀書，不久以後，密昔斯法寧的女學生們就認識了海倫雪萊的哥哥的一雙美眼，以及他那不扣紐的襯衫與亂的金髮，他每次到校裏來，衣袋裏滿是葡萄乾與乾餅，開始向一班女孩子講些永遠的問題她們圍繞着他，欣然聽講，他不久就決定先使那美麗的幾個覺悟，他不忍看見這些美人兒受了那些「成見」的束縛

他最讚美的乃是他妹々們的好朋友，名叫哈黎耶特威斯伯麗，是一個很可愛的少女，有的是淺栗色的頭髮與玫瑰色的細嫩的肌膚，她只有十六歲，長得很小，却有很勻稱的身材：還有天眞的無憂無慮的風度與悅人的鮮艷的容貌，當時提摩西先生吩咐密昔司法寧限制雪萊來校的次數，於是哈黎耶特就成爲一個很有用的人，她的父母住在倫敦，她每天上午與下午都從家裏到學校去，錢與糕餅都委託給她傳遞給雪萊，當然，這一位波蘭街的獨身者很快就變爲她的好朋友了

哈黎耶特的父親從前是一個開咖啡店的，但他想要她受紳士的小姐們的教育，她的母親死了，她受她的姊姊愛利薩的管束，愛利薩是一個年紀頗老的女子，大家可以想見威斯伯麗全家該是多麽關心於這男爵的兒子，這是無限財產的繼承者，而又長得天神般美，此時住在一個小房間裏，靠着麵包與乾無花果爲生，而威斯伯麗家的小妹妹，把他的妹妹們的錢傳送給他，使他不至於餓死

愛利薩一定要看一看主角於是哈黎耶特在某一次傳送東西的時候就把他領了來，這咖啡店老板的大女兒頗能令雪萊覺得可怕，她長得又枯又瘦，慘白的臉上，嵌着些疤痕，一雙無光的眼顯得很愚蠢，頭上蓋着一大堆的黑髮，密司愛利薩特別爲她的頭髮而自負，她的舉動都是矯揉造作的，與她的妹妹的天眞的笑顯然相反，但是雪萊看見這老處女表示對他很好，他就很快地忘了他初見她時所得醜惡的印象了，依普通人的猜想，恐怕她會反對他來看望哈黎耶特，然而她非但不反對，而且自願奉陪，當威斯伯麗先生不在家的時候，她請了幾次雪萊到家裡來吃飯，她說她自已也求他開導，並且願意由他指導着去讀那「哲學辭典」於是這少年哲學家就十分喜歡她了

哈黎耶特與雪萊往來，很快就被女學校的人注意到了一位女教員勸告她要謹愼，說：「這位年輕的雪萊先生是著名的有大膽的見解的人大約他對於道德的感想也不見得比他的思想更有價値」哈黎耶特被沒收了一封信，信裏全是些最危險的理論，與不信教的人通信的她，因此受了被開除的威嚇，紳士的女兒們一個々都不願再與她這咖啡店老板的女兒接近，她覺得在學校住下乃是很苦的事了，

有一天，雪萊獨坐無聊，正在爐邊讀書，愛利薩差人來告訴他，說哈黎耶特病了請他去陪她一陪，他去了，看見他的女友躺在牀上，臉色很慘白，但是，她的栗色的頭髮散披着，比平日更美麗多了，威斯伯麗先生上樓來向雪萊道晚安，雪萊看見他進來，覺得有幾分難爲情他儘管嫌惡那些「成見」，但是，夜裏到一個少女的臥房裏訪問她，他覺得也未免不大合禮，然而威斯伯麗先生很客氣，客氣極了，他說：「可惜我不能奉陪，因爲樓下還有些朋友，等一會兒請您再下來同我們談，好不好？……」雪萊辭謝了，因爲他怕見威斯伯麗先生的朋友們，

他與愛利薩並肩坐在哈黎耶特的牀前，這一個晚上，愛利薩很有口才，大談特談其愛情，一會兒哈黎耶特就嚷說頭痛得很，說她受不了談話的嘈雜的聲音，愛利薩說，『好！我下樓去罷』於是她就撇下這一雙孩子，下樓去了，雪萊一直停留到夜裏十二點半鐘，同時威斯伯麗先生的朋友們在下面歡笑喝酒，第二天，哈黎耶特的病好了些

這便是幽默？

邱過

在常發表張天翼的作品的『文學』上，又見到批評張天翼的作品的文章，是胡繩祖先生作的，題目是「健康的笑——是不是？」

胡先生這樣論張先生：

甲、『哦，即使說是近年來『幽默』潮中最傑出的作品也不算過分吧』(文學四卷二號頁三四二)

乙、『果戈理的作品的幽默大都全是如此，張天翼先生在這『溫柔的製造者』庶幾近之』(同上，頁三四五)

丙、『據我看來，現在幽默的作品比張先生『移行』裏幾篇更成功的，似乎還沒有』(同上，頁三四七)

可惜我看常燕生先生的「論語與我」共九遍，不明白是什麼意義！實在慚愧，所以至今也不明白幽默是什麼是張先生如果是幽默潮中最傑出的，老實說，他的作品我看了不少，因爲我不懂幽默，故只覺得張先生好賣弄難道幽默與賣弄是一回事麼

可是，魯迅先生論寫文章的秘訣，有一條是勿賣弄，（見南腔北調集）則賣弄又像是不大能「傑出」的東西，這可眞是……

並不是孔乙已只記得一句『多乎哉？不多也！』實在是因爲只這一句已刻畫盡致，不然，以魯迅先生的才能，寫篇小說把四書上的句子全搬上，也是易如反掌的，但爲何只寫了『多……』一句呢？原因就是他不賣弄

再看張天翼的『獨幕喜劇』『老少無欺』(登『春光』二號)吧，寫一個好『要新名詞兒』的『姑太太』每一段對話裏有幾個『政策』『目的』『不景氣』即使眞有這末位『姑太太』吧，作家也不應該照樣描，事實上孔乙已的『多：……』也許會說兩次三次，然而小說裏寫到兩次三次，就未免太那個了，胡繩祖先生說幽默文學『不忌誇張』我却以爲誇張是幽默的致命傷，留些地步，耐人尋味，一瀉無餘，只能叫人哈哈一陣，看完作品，哈々也就完結，甚至應該『適可而止』了，還要誇張，怕是人家未讀完先就厭煩了

即使胡繩祖先生另有理由眞的『幽默不忌誇張』嗎好，舉個實在例子：

『善女人』(文學四卷一號)中的『我上了當了，我上了當了，我……我我……』長生奶々說話會這末囉嗦我們在『善女人』這篇一開始『我前世造了舍個孽呢，我前世……』這句中就可看出，然而張先生這篇中把長生奶奶每次的說話一律寫成這模樣：

一、『你看阿大那付樣子那付……那付那付……』

二、『我從來不敢作虧心事，我總是……我總是』

三、『這是罪過的，女人是……女人是……』

四……………

不多舉了，以上，還是僅僅就五一頁這一頁上抄，已經很够人們疑心張先生不是寫小說，而只是把原稿紙上的空白塡起來算完了

好，把『論語與我』及『語室跋』看到第十遍時，我這篇的翻案文章便會由我自已寫出的

詩的界說（下）

詩的靈感

西村　譯

既審定詩之範域，現在我自然應該討論詩人的實踐工作，就是作詩問題，談到這個問題，可就走入一條鋪滿荆棘的路上去了，這一條路上充滿了煩惱堆滿了不可開交的爭執，無數的嘗試，許多的困難痛苦，以及失望等等使得詩人的事業成了最彷徨不定最費人心血勞人心思的事，Malherbe在前面我曾提及他，說一切作家當他作完一首好的十四行詩時他就有退休十年的資格了，他的意思是指一首「完美的十四行詩」依我看來，這應該叫作一首「沒人讀的十四行詩」

但是無論如何，讓我們看一看這個問題，到底詩是怎樣作的呢？人人都曉得有一個很簡單的方法去作詩，就是只要你的靈感激盪起來，其餘一切自然都來了，我希望這實在是眞的，那麼生命便是持久的了，但讓我們把這個簡截了當的解答思考一下，看究竟是什麼意思，若我們接受這個解答的話，那我們必須認定詩之產生不是完全出於偶然就是來自什麼玄祕非凡的境地，這兩種假定的理論，都把詩人貶逐在一個可憐的被動地位，結果他不是好像一個圓瓶子裏面放着的數千萬的小球搖搖幌幌，直到搖出一個來爲止，就是好像轉車台被一種精靈推逐着無論是瓶子也好，轉車台也好，究竟總不是一個神豈但不是神簡直是違反神的因爲這乃是違反自我的

如此，則作家就不是他自已作品的著者了，他不過在他的作品下簽過名字就是了，他對於其作品的負責，就如一個報章編輯對於新聞的負責一樣，他應對他自己說道：「我親愛的詩人，你作品中那些優美處不是你的，那些拙劣處，則毫無問題是你的」說來奇怪，有許多詩人，即不以此爲驕傲，便自甘心只作這種工具，就是一刹那的媒介物

不錯，詩既蘊蓄一切精神於其繁複的內容和其繁複的創製中，固能給讀者的心靈上以最强烈的奇異瑰瑋的印象，但經驗和感想告訴我們，詩也是從苦工裏得來的工作，也是一種智力和宏毅所造成的一座偉大建築，詩是一種意志和一種分析力的產品，我們若把它用作表達歡欣鼓舞的工具，要費許多的步驟，許多的力量，當讀一首比較長些的好詩時，我們便感覺得到這種困難，我們除非要腦中想到什麼便寫什麼，不管它與本詩有關無關，此外一個作家若能不加思索提筆疾書，而能把全章作得無乖詩旨前後連貫，從頭至尾無一遺漏，無一處表現得微弱或無力，也沒有任何缺點致將詩與毀傷或將全詩糟蹋，這種機會恐怕是極少極少的了

我不是說詩人的成就，除此以外，便無其他，他還需要其他才品，不是行爲和工作所能予以分析或衡量的，不過詩魂的靈感和詩魂的發作，二者並不是作詩的基本單位，詩人獨自有其超越一切的力量這種力量在某一時刻在無意中便呈露出來，令詩人作自我的表現，不過這祇是一片刻，一刹那，而這種高尚的力量（這種力量非我們其他力量所能壓制或替代的）只能在短促而偶然的意興中表現出來

我必須附加一句，因爲這很緊要，我們心中因這種力量的烘燃而產生的那些理想和形式，在別人的眼光看來，不一定永久是有同等價値的，在這無意的一片刻中，我們的直覺以及因直覺所發生的種々關係，固然可以合乎情理或見思高遠，能令世人敬慕但這種偶爾的想像其價値往々容易涉入夢幻虛妄和玄奧難解，凡僅於我們自身有價値的東西，乃是沒有價値的，這就是文學的定律，那些瑰瑋優美的境界都是一些虛無之鄉，在別處找不到的那些世間奇珍異蹟，所以在這裏獲得，但這些珍寶總是不純粹的夾雜着許多醜惡或卑陋的東西在裏面，不值得陽光一照，或者甚至根本就要不得，只徒一陣狂妄的歡欣鼓舞，是沒有用的，一切熒熒發光的，不全都是金子

總之，某一時刻，我們沉思默想，漸入意境深處不過我們的思想還是堆埋在一些瑣碎雜亂的事體和粗草拙劣的零片中，等到以後，我們才把這些實貴的金屬從堆積中遴選出來，把它們溶解在一起，而從中煅煉出一個實石來

詩人若依純粹靈感作詩，則不免有一些奇怪的結果產生，依這個主張，那麼一個詩人只是想些什麼就寫什麼，不曉得讀者怎樣，不曉得詩的來源是在哪裏，而他自已也無須乎懂得他寫的那些神秘玄奧的語句他不能駕馭和運用他的詩旨，因爲這詩根本就不是他作的，至於吐露的是些什麼，甚至於他自已也完全莫明具妙，這種自然的惡果，不禁令我想到所謂「妖魔的作祟」我們在古時的文獻中常見記載着人們往往爲施弄妖術被判爲罪犯，因爲他們雖屬愚昧無識未受過教育，但當他們被妖魔祟迷着的時候，居然能用拉丁文，希臘文，甚至希伯來文在檢查官的面前辨論爭執或謾罵褻瀆

這是我們要詩人作的麼？詩的原素乃是一種情感誠摯熱烈的表現，但詩人的任務不僅是在服侍聽從這種情感，我們從情感中直接得來的詞意，求其純潔優美百不一得，往往偕渣滓俱來，含有許多缺點以致常常把詩境的開展給破壞了，而將讀者心情上所激起的紆縈悠渺的回響全數蹂躪無餘，詩人藝術能發達到其最高點時，乃是在予讀者人生中最神聖的一刻啓示，當讀者全身的感覺隨節奏的合諧而互爲融會平衡時，乃憶集萬事，沉思靜慮，此乃是人生中最神聖最偉大的一刻，詩人的目的，是在和讀者作心弦上的共鳴，和讀着共享這種最神聖的一刻

至於靈感，這是屬於讀者方面的，這是爲讀者的至於詩人，他應該使得我們能信服他的靈感，以爲他的作品除了神仙以外再沒有人能創作出這樣完美這樣動人的作品，藝術唯一的目的以及其技術的評價，乃是在顯示我們一種理想境界的景象——人們若獲得這種境界時，他可以毫不費力地於其自已的本性以及我們前途的命運上，自然流露出一種至高無上，奇瑋完美的表現

魯迅論（六）

方壁

五

離開魯迅的雜感，看魯迅的創作小說罷，前面說過，喜歡讀魯迅的創作小說的人們，不應該不看魯迅的雜感，雜感能幫助你更加明白小說的意義，至少，在我自已，確有這種經驗

『吶喊』所收十五篇，『彷徨』所收十一篇，除幾篇例外的，如「不周山」，「兎和貓」，「幸福的家庭」，「傷逝」等，大部是掐寫『老中國的兒女』的思想和生活，我說是『老中國』，並不含有『已經過』的意思，照理這是應該被剩留在後面而成爲『過去的』了，可是『理』在中國很難講，所以『吶喊』和『彷徨』中的『老中國的兒女』我們在今日依然隨時隨處遇見，並且以後一定還會常常遇見，我們讀了這許多小說，接觸了那些思想生活和我們完全不同的人物，而有極親切的同情，我們跟着單四嫂子悲哀，我們愛那個懶散苟活的孔乙已，我們忘記不了那負著生活的重擔而麻木著的閏土，我們的心爲祥林嫂而沉重，我們以緊張的心情追隨着愛姑的冒險，我們鄙夷然而又憐憫又愛那阿Q……總之這一切人物的思想生活所激起於我們的情緒上的反映，是憎是愛是憐，都混爲一片，分不明白，我們只覺得這是中國的，這正是中國現在百分之九十九的人們的思想和生活這正是圍繞在我們的『小世界』外的中國的人生！而我們之所深切地感到一種寂寞的悲哀，其原因亦即在此，這些『老中國的兒女』的靈魂上，負着幾千年的傳統的重擔子，他們的面目是可憎的，他們的生活是可以咒詛的，然而你不能不承認他們的存在，並且不能不懍懍地反省自已的靈魂究竟已否完全脫卸了幾千年傳統的重擔，我以爲『吶喊』和『彷徨』所以値得並且逼迫我們一遍一遍地翻讀而不厭倦的根本原因便在這一點

人們的見解是難得一律的，並且常有十分相反的見解，所以上述云云只是『我以爲』而已，但是以下的一段文字却不可不抄來看：

『……共計十五篇的作品之中，我以爲前面的九篇與後面的六篇，不論內容與作風，都不是一樣，編者不知是有意還是無意，恰依我的分法把目錄分爲兩面了，如果我們用簡單的文字來把這不同的兩部標明，那麼，前九篇是『再現的』，後六篇是『表現的』

嚴格地說起來，前九篇中之「故鄉」一篇應該歸入後期作品之內，然而下面的「阿Q正傳」又是前期的作品，而且是前期中很重要的一篇，所以便宜上不妨與前期諸作並置

前期的作品有一種共通的顏色，那便是再現的記述，不僅「狂人日記」，「孔乙已」，「頭髮的故事」「阿Q正傳」是如此，即別的幾種也不外是一些記述這些記述的目的，差不多全部在築成各樣典型的性格，作者的努力似乎不在他所記述的世界，而在這世界的住民的典型，所以這一個々型的典築成了，而他們所住居的世界反是很模胡的，世人盛稱作者的成功的原因，是因爲他的型築成了，然而不知作者的失敗，也便是在此處，作者太急了，太急於再現他的典型了，我以爲作者若能不這樣急於追求「典型的」，他總可以尋到一點「普遍的」出來，「我們看這些典型在他們的世界不住的盲動，猶如我們跑到了一個未曾到過的國家，看見了各樣奇形怪狀的人在無意識地行動，沒有與我們相同的地方可以使我們猜出他們的心理的狀態，而作者偏々好像非如是不足以再現他的典型的樣子，關於這一點作者所急於築成的這些典型本身固然應該負責，然而作者所取的再現的方法也是不負責任的」（「吶喊」的評論：成仿吾，見「關於魯迅及其著作」七四——七六頁）

『白蛇傳』研究（續）

謝興堯

又小繁露謂，世傳雷峰塔下有靑白二蛇，小窻日記所云，不詳其見於何書，疑宋時實有此事也，明田叔成西湖志餘云，「杭州男女瞽者多學琵琶，唱古今小說平話以覓衣食，謂之「陶眞」大抵說宋時事，蓋汴京遺俗也或說紅蓮柳翠濟顚雷峰塔雙魚扇墜等記，則皆杭州異事，或近時所擬作者也，是白蛇的故事，在明時已甚流傳爲人彈唱的資料也說不定，宋朝所盛行的平話裏，便有白蛇故事的演唱，我們現在明確的承認傳說這故事，把它組織完成爲一短篇小說，最早在宋朝最遲在明朝，越到後來僅不過添枝添葉而已，後來這故事中，說白蛇遇見的男子，不是姓李而姓許並叫許先，於是花生朝筆記中便說「宜興許郞行二，農家子康熙二十年間，偶入城至虹橋，遇一女絕艷」云云的白蛇故事，我的意見，以爲白蛇傳故事的來源有二，一南方地土潮濕蛇最多，土人在西湖近岸，發見較大的白蛇於是驚爲妖物，以爲不祥，乃建雷峰塔以資鎭壓，如小窻日記所云，此事或始於宋亦未可知，因這種「建塔鎭妖」的風習在宋時最爲流行宋史中可以時時見到，施耐菴作水滸傳時，於無意中也將此種習俗寫入，書中第十四回裏，寫晁蓋得「托塔天王」之名的由來，他說「當初這西溪村常常有鬼，白日迷人下水，在溪裏無可奈何忽一日，有個僧人經過，村中人備細說知此事，僧人指個去處，教用青石鑿個寶塔放於所在，鎭住溪邊，其時西溪村的鬼，都趕過東溪村來，那時晁蓋得知了，大怒從這裏走將過去，把青石寶塔獨自奪了過來東溪村放下因此人皆稱他做「托塔天王」」小說家言雖不可信，但是可見這種建塔鎭妖的迷信風俗由來已久，又或者如洪防思書湖壖雜記所云「杭州舊有三怪，爲金沙灘的三足蟾，流福溝的大黿，西湖的白蛇隆慶時（明穆宗年號，一五六七至一五七二）黿爲漁家釣去，蟾爲方士所捕，惟白蛇尚存，一般好奇者遂附會其說」，無論先有塔或先有蛇總之這一故事的傳說，其注重點乃在於蛇能變人能殺人，在變人殺人之間，又添出愛情的關係，和尚的法力，乃是以訛傳訛，後來加進去的

（未完）

馬克吐溫百年誕辰

今年十一月三十日，爲美國幽默文人馬克吐溫(Mark Twain 1835—1910)百年誕辰，聞美國現已有馬克吐溫百年紀念委員會之組織，主席已推定爲Nicholas Murray Butler 博士，且已在紐約五馬路五二七號設立總辦事處，進行紀念事宜，其預備規模之偉大，可想而知，聞有電影郵票之特製，無線電之廣播，集會演講之舉行，書籍之重印展覽，雜誌報章特刊之印行等事，並有當年認識馬克吐溫之人現尙健在者將聚會組織一L kue m Him俱樂部，預料至時必有一番非常之盛況也馬克吐溫係一筆名，其眞姓名爲Samuel Laughorne Clemens

日本作家介紹

武者小路實篤（二）

睿澤

武者小路實篤的幾篇戲劇是我看後最受感動的，他最好的戲劇是認爲就是那篇「一日裏的一休和尙」在這篇中很明顯的可以見出他於現代社會的道德加以懷疑，是一篇極其大胆的文章，周作人譯的兩條血痕，在這篇「一休和尙」的文後，有一附錄說，「武者小路實篤，生於一八八五年，先前爲「白樺派」一文人的領袖，近三年來在「日向」經營「新村」但一面在文藝上仍然很努力，在「白樺」之外，去年又創刊一種雜誌名「生長的星之群」他的著作集現在刊行者共約三十冊，其中十種是評論感想，其餘都是戲劇和小說（這篇一休和尙是他頂滿意的一篇在「土岐哀果」編羅馬字的短篇小說集的時候，曾要各作家自選一篇，他便選出了那「一日裏的一休」可見這是他一篇很滿意的東西，他的小說我所最滿意的是他那篇「某夫婦」寫起來像一點不吃力似的然而却非常的動人，這小說，是故事是很簡單的，說一個教授娶了一個很輕浮的女子爲妻，而所謂輕浮便是對人容易生出熱情，大概也許是因爲那個女子在未結婚的時候，曾交過男朋友，而這位教授也是同她這樣先認識了，而後結的婚，結婚之後，她的丈夫便對她懷疑起來，他的學生到他家來問功課她對於那般青年人，總是特別表示好感的，因此那教授便猜疑着他的妻與他的學生發生戀愛了，他異常的苦惱，他上堂點名的時候，如果有一個學生沒到，他總猜疑着他的藉故逃學，和他的妻去說情話了，他便頭上冒着汗，講書的聲音也不大清朗了，終日只是遑遑然，直到他趕急回家去，看見他的妻一點也沒有事情的樣子坐在家裏，他才安心了，這種情形不只一次了，他一上班去便是這樣，他以前講的功課，是很受人贊揚的，但是現在不行了，非僅講書沒有精神，簡直就像敷衍事一樣，但自已心裏也覺得慚愧，但他有什麼法子呢？他有一個不能教人信任的妻，他的心情是這樣的：

「他想這回才當和妻分離了罷，他並不覺得妻是壞人，但是他已厭倦於妬忌了，他覺得與其妬忌還不如夫婦分離了好，他固然不願意爲了妻的緣故損了自已的人格，但也不能抵抗，使妻的輕浮不至擾亂了他的心，他想倘若爲了這些事把心擾亂了，倒不如去過獨身生活還要愉快一點，但是他對於妻吆喝了兩三句之後，他覺得剛才的不高興漸漸的沒有了，而且他又似乎感到他的妻眞是愛着他，於是他又與她和解了」

他這樣的對她不止一次了，第二天仍是懷疑，到最後他知道他實在是不能離開他的妻了，有是他把教授的職業毅然的辭去，專門來作翻譯工作，由她的妻給他膽正，兩人走進走出，一刻也不離開，他才放心了這篇故事在武者小路實篤的筆下很不吃力的寫來已經是這樣的教我感動，周作人有幾句批評他的話說他的小說中的人物都是很平常的，多是有缺點而很可同情可愛的人，彷彿把斯持林堡的痛刻的解剖與陀斯妥也夫斯奇的深厚的感情併合在一起的樣子用這幾句話來說武者小路實篤的小說的風格，是再好沒有的了

關於武者小路實篤的創作的態度，似乎我們也得知道一點，他在「他的三十歲時」的一篇文章中說：

「我的工作，在我是時常不可堪的痛苦，這個痛苦，以在最能充實的著作的時候爲尤甚，這是充實極了的痛苦，或是哭而又哭的痛苦，這痛苦才眞是力，倘若我的著作裏有些價値，便在於這痛苦自然的沁出在那裏這一點上，我的著作是淡泊的，但是我想他並不是稀薄的

不懂得我的力，我的淚與我的心的點滴的人，不會懂得我的著作，在這著作裏不能感到我的血者是和我沒有緣分的人」

武者小路的著作很多，短篇有「燃燒的樹林中」戲劇有「一個青年的夢」童話劇有「開花翁」及「地藏與鬼」可爲其代表作

哈爾濱

推錄事賭案勢或擴大 又逮捕共犯送科懲辦
全爲久賭慣犯賭窟尚有兩處 當局決意淸掃司法界之積弊

日濱江法院推事黃志遠等賭案破獲後、幾與動哈埠全市、刑事科亦繼續進行、嚴厲審訊、由調查結果、經緝署乃於十三日再開始行動、又逮捕數名賭犯、亦爲法院職員、於十四日午後、以賭博慣犯送交刑事科矣、當局對此事件、殊爲重視、據調查結果、彼等對於賭博、幾有無日不賭、難即離手之概、全爲久慣賭犯也、已行大白、其賭場在黃之公館外、尚有某々二處、關係當局、以彼等以神聖之司法官吏、而犯此罪狀、蓋全爲舊軍閥時代之腐敗遺毒、擬於此時、淸掃哈埠司法界之種種積弊、現已祕密開始活動、今後將有如何進展、實難預料、或牽至賭博以外之事件亦未可知云

市政公署改善 文書處理規程

市署改善文書處理規程一節、業誌本報、而市署佐藤總務處長、驟於二十日實施、日程將近眉睫、因之佐藤處長特於十五日召集文書系員多名、於市長室內開始會議、討論一切規程及進行方法、備求盡善、至其討論規定之結果、尚未發表云

花亭不堪虐待 已投入救濟所

本市道外七道街北市場福安里、有樂戶王瑞聲者、年三十五歲天津人、大掌班的麗若三十歲、亦天津人、二掌班的花亭二十三歲、奉天遼中縣人、因該花亭不堪王某之虐待、於本月八日下午八時許、投入道外北十二道街之婦女救濟所矣

自稱緝私官 進屋後行搶 眞假尙難分辨

安順街五十一號住戶楊任氏家、忽於十四日夜六時許、突來日滿鮮三人、進屋聲稱爲專賣之緝私官、來檢查煙土、未意竟將串門之張紀生用繩上綁後、並將全屋人等均趕在外屋、即由其中之日人看守、其滿鮮二人、在屋內大勢翻搜、結果將銀手鐲二付重約二兩八錢、金手表一條、重四錢、寶石戒指一個、鐲花一個、重六錢、手表一只、一併搶去逃走、該楊任氏不敢追趕、因將情形報告於該管警所、並聲明三匪中之滿人係長臉中等身材、着藍大衫、帶青毡帽、約二十餘歲、日人頭臉未詳、穿青太氅、帶青禮帽三十餘歲、鮮人面目亦不詳細、穿灰大氅、帶毡帽、約二十餘歲、至搶去之物件、計值國幣七百餘元之譜云

金井廳長乘機出發 視察東寧縣政
定於二三日後即行返哈

濱江省公署金井總務廳長、爲視察東寧縣行政狀況、特於十六日晨七時、由哈乘飛機直放東寧縣矣、並聞金井廳長、定於二三日內視察東寧縣行政完畢後、即行返哈云

筑紫副參議長 視察各機關

中央參議府副參議長筑紫氏爲視察北滿狀況、特於十四日由京搭乘京濱線專車、於當日午後二時五十分到哈、同時全哈各重要首領均上站出迓、故一時極稱熱烈云云、又訊筑紫氏於十五日上午十時許會訪問濱江省長、呂榮寰氏繼於十一時三十分訪問市公署並依次訪問第四軍區于司令官及視察監獄各學校等處云

放借貸者遇着勁敵 扯毀字據賴債
妓女丁素秋過也狡猾 有警察爲證奸計未售

本市道外正陽十六道街橫街向賢街門牌二十六號、住有放借貸爲業之陳寬者、年四十一歲河北省人、因於年前十月間經人介紹放給妓女丁素秋國幣六十三元、後因該妓脫離煙花高陞招待、該陳某之貸欵、亦無從追索近聞該丁素秋現在道外南二道街聚賢樓零賣所充當招待、復偵悉住於該樓對門日人開設之第一旅館、遂一度前往催討、因該招待曾結識有司法界之熟客、故從中作梗不合償還、該陳某見難如願以償、遂於本月十五日報告純化街派出所、協同警察前往催討、該陳某提出字據時、詎被該招待伸手搶去、撕得粉碎、警察睹此野蠻形狀、擬將該招待帶所訊辦、復經該旅館之執事日人出爲阻攔、不准逮捕、後經該警報告正陽署轉請日本警察署派員協助、始將該招待帶至所內、現已備文轉送正陽署訊辦矣云

蓬署長召分所巡官 特開治安會議
決加派檢查班防宵小蠢動

本市道外正陽警察署署長逄世隆氏、鑒及界內搶案迭出、跳樑小醜、施無忌憚、若不嚴加查拿、殊不足以安市內商民、茲爲關心界內治安、故於本月十六日午後二時許召集該管各派出所巡官到署特開治安會議、討論聯絡堵緝辦法、併加派檢查班、晝確嚴密警備、不僅市內治安、夜保、諒此輩搶匪亦不難查獲云

泰來縣召開第四次 治安維持會議
當場議決各項工作

泰來縣治安維持會四月八日、於縣公署王道文庫、開第四次治安維持會會議、討論本縣治安各項工作、歷三時許、出席人員、委員長劉東藩、顧問柚木園清次、野田哲、大原嘉三、委員前納官平、永田生、橋治七郎、小川寬、井上由雄、武藏、岡野庄吉、張希玉、侯銘彝、孫正甲、夏文宸、牧賴忠、溫連會、明鏡泰、高瑞鐸、王佐臣、張毓蔚、於隆重莊肅之中、將各項之問題、當場議決矣、茲將會議記錄、披露於次

會議事項

一、劉委員長報告、開會宗旨、謂今天會議、大家都能踴躍出席、敝人實在感謝的、對於今天會議的命令、因第四期治安工作、已屆開始期限、現已奉令將治安區域、劃歸西防衛地區管轄、惟第四期治安工作、已開始多日、本當早日籌備開會、茲將開會遲延的原因、對大家詳細報告(一)因正橋鈴木兩參事官的轉動、及事務紛忙的關係、以致稍有延緩、正橋參事官當到任之時、對於一切政務、均能盡力的帮助、故政務有良好的進展(二)因遠藤指導官、操勞成疾、請假休養未能出席、以致停頓、(三)因警務指導官、人事變動關係(四)因本合起造、康德二年度豫算、所有幹部人員、因趕辦預算關係、故無暇顧及(五)本縣治安工作、亦曾招集各保長會議、雖未能實施圓滿、然對於治安工作上、實達到很好結果、此後希望大家、對於治安工作方面、一切事務、破除隔閡、本照同舟共濟主旨、互相勸勉努力進行、以期達到良好目的、本委員長有厚望焉、

二、柚木園顧問、發言關於第五條、人員配當、除委員長指定之人員、以前追加人員、大家應加以審議、以資着手

結決(追加人員姓名列左)江橋警務段巡監、鹿島敬一、鹽倉々長孫鴻慈、泰來車站々長郭天祿、泰來電報局々長兪可昌、永和興經理李和、同發永經理陳子源、永豐源經理孫殿、札旗征租局主任陶瓦迦佈、道德會會長楊榮久、商務會副會長楊桂臣、佛教會會長張文實

關於第五條內各委員、及追加委員等項、呈請西防衛地區、委員長許可

三、柚木園顧問、提議關於第六七兩條、所列幹事會等有無存在必要、請大家討論之

四、前納教官發言、對於幹事會、似無開會必要、遇有萬不得已時、可召開委員會議、由委員會協議提出之

五、正橋參事官發言、對於幹事之任用、須由各顧問指定

六、柚木園顧問發言、對於幹事、須由從先治安維持會人員但任、但軍隊方面、由軍事教官、參謀長、指定二名、縣署方面、由參事官指導官、警務局長、指定之、對於明闞長擔任幹事一席、能否贊成、請斟酌之、再開幹事會議時、顧問可否出席亦請提出討論

七、明闞長發言對於幹事之擔任、敝人因忙於部下之訓練設擔任幹事一席、誠恐貽誤軍機、可由旅部方面但任以免顧及不週之虞

結決 幹事

正橋參事官、小川副參事官、前納教官、岡野指導官、候警務局長、溫參謀長、常務幹事、井上指導官、永田經理官

(一)事務員、由治安維持會經費內、每月預算、支給兩助費十元(二)對於查獲盜匪之處死案關人命、應注意辦理、幹事會結決處、須呈請委員長決定之(未完)

因江水降落 改十八開船
航業聯合局已收載搭客

哈爾濱航業聯合局、至開江後、原訂開往通河之頭帮船、決派星麟輪船、於本月十六日開航、此情已誌本報、惟因近日間江水降落、該船因於塢內、更有航政局派往下江沿岸視查之飛機報稱、下江一帶結冰尚未完全開通、故再延期二日於本月十八日派天太輪開往通河、平安輪開往伊通、綏遠輪開往扶餘、現已收載搭客、決於是日午後三時至四時次第出發云云

赫赫一西醫 死於嗎啡毒
衣食本自無虞 亦落破產下場

社會害人之毒品、除鴉片白麵海洛英外、最烈者莫過嗎啡、凡打嗎啡者、更由吸食鴉片中轉來、所以沿街乞討之嗎啡鬼、無一不是將家產蕩盡、窮的祗剩有身上披的兩條麻袋、每逢春令、陽氣上發之時、因毒性暴發、死於路旁者、屢見不鮮、惟惜一般黑籍中人、滿不知儆、未一成癮之青年、對於鴉片更進一步的追來、殊堪爲一般墮落之青年前途憂也、茲有因打嗎啡毒發致死之金永昌者、妻子王氏、女名鳳哥、同居一處、前在道外正陽街門牌十一號開設金延豐牙院、遂然爲衣帽堂堂之西醫大夫、在數年間營業非常興隆、詎該金大夫竟被金錢作祟、吸食鴉片後、因窮困轉打嗎啡、現因將家產打的罄盡、難再延殘喘、遂於本月十五日上午八時許、撒手塵寰、已經濱江地方檢察廳杜檢察官驗明、給與執據、令其家屬成殮掩埋、其妻女等、亦甚悲怨、究竟是毒是恨、頗有研究餘地

李素琴控告穆有和 一場胡塗官事
一說欠欵潛逃一說誆賴 終究誰是誰非尚待審訊

本市道外正陽署刑事系、於本月十五日次審得嫖妓失戀僞造借據一案、茲將詳情誌下、據原告李素琴供稱、年二十二歲、天津人、現住道外承德街裕長棧內、因於年前任京濱線張家灣双喜堂爲妓時結識被告人穆有和、當時二人相處感情尚屬不惡、惟因穆某皮氣不好、不許素琴再留別客、因此二人時常口角感情破裂、在張家灣特區警署典訟兩次、均經排解了事雖官方斷定、不許穆有和再登素琴之門、惟穆某仍然時往攪擾、因情出無奈、素琴私自來哈、在八年市爲妓後因事由不住、遂離開妓女生活、復在天一樓充當招待、於日前在太古街復與某相逢、穆約素琴同往旅館住宿、素琴恐穆不懷好意、發生意外、遂即拒絕、詎穆竟掏出字據一張、僞言借其國幣五百元、素琴以曾供給其化用國幣百二十餘元、惟自認損失、認可不要、今穆竟造字據、意圖訛詐、故來報告、請爲訊辦、復訊被告據穆有和供稱、三十一歲、河北玉田縣人、現住西門臉大新棧內、前在張家灣充警察時、結識妓女李素琴、因相處感情濃厚、彼云又無丈夫、情願與己姘度、當與墊還債務國幣五百元、後因感情破裂、遂即潛逃來哈、現經找着、追討前欵、彼堅不承認、反到正陽署控告、正陽署驗視當堂提出之字據、似頗類僞事、故經該署、備文轉送刑造科訊辦矣

開原

股匪黃夜襲入二區 圍攻新邊警所
自衞團王隊長率部往援 匪怒縱火焚房搶槍而逃

開原二區管內新邊村分駐所長常維春氏、自視事以來、公務勤勞、防衛有術、地方尚稱安謐、遂於月之十二日午前三時、突來大幫股匪六十餘名、各持大小鎗械將分駐所包圍、四面攻擊、頗爲危險、加以深夜諸多障碍、幸該村自衞團隊長王秀氏帶隊往援、對匪對射一小時之久、匪勢不支、乃行放火、狂風之中、火勢熾熾、覺將警所三間房屋、全行焚燬、警士慌亂之中、匪乘隙奪去七九大槍二支、別無他物、即行竄往清原界內、開原警甲刻正追剿中

檢查學生體格 十六日起始
教育衞生兩科 決定檢查次序

市公署教育科對於檢查各學校之學生體格一節、已誌前報、而教科現已與衞生科議商妥協、並已於十六七兩日由衞生科派員分赴所屬各學校、實施檢查、以重學生之健康云

受執事苛責 乃服毒喪生

本市道外大同街永順工廠執事田在雲(年籍不詳)僱有學徒楊興坤者、年十八歲、山東蓬萊人、於月之十三日午後一時三十分許、因過失被執事苛責、頓生厭世之念、吞服鴉片、欲圖自殺、後爲其執事偵悉、當請協和醫院松江醫院極力救治、但因發覺已晚、診治無效、竟與是日夜分身死云

強搶孫宅案 夥匪均落網

本縣草倉胡同住戶孫樹有家、於本月九日晚七時、突來步匪六人、二人持手槍、四人持木棒、闖入屋內、鳴槍威嚇、將孫某腕部擊傷、搶去大洋三百餘元、當經報告城廂警察署、請爲查獲、署長吳佐周、以城內發生搶案、職責攸關、乃率北街分所長任鳳桐、北門分所長陳富、及警士黃志忠、傅子軒等、變裝密探、於昨十三日、在東街王家店內將匪人劉青山、陳國安、劉海青、苗金祥、詹景德、堪海山、大人、一併拿獲、當即帶署訊明、供認爲匪不諱云

警廳長檢閱完畢

間島省公署警務廳長、吉村秀藏氏、於月之九日、開始檢閱警務局、十日檢閱七署一節、業誌前報、茲聞該廳長、對視察警局、與七署之警政設施、甚爲滿意、遂於十一日繼續檢閱本埠之第一二三分所、十二日檢閱四五六七分駐所時、關於各分所警官佐、及警士之體態煥發精神活潑、大加贊許云

延吉

二道溝附近 發現股匪 被官軍擊潰

茲據情報、昨晨三時許、突有數目不詳之大部共匪、向二道溝方面車廠子附近襲來、駐防當地騎兵第十團第三連守衛連袁連長聞訊、急率部迎擊、雙方戰綫展開、激戰三小時、匪不支潰退、國軍戰沒四名、傷數名、致於匪之傷亡不明、對該匪正在追剿中云

朝陽河發生綁案

縣屬第一區管內朝陽河居民朱信家道素殷、致被共匪垂涎、於月之十一日晚、朱某方將就寢、聞叩戶聲甚急、隨即開扉、張望突有共匪十數人、各持槍械、氣勢洶洶闖入、即用槍械威嚇、不許聲張、當將其十一齡之子、及戚屬某、一併綁去、伊遂即報警、迨警察趕至、匪則亦遠颺無踪矣

汽車顛覆 幸未傷人

本埠公共汽車行汽車、由汪清蘭載乘客回返延吉時、於午後三時行抵北山清茶館、適有拉運石頭牛車、(名不詳)見牛車佇立路旁、司機某即用笛儆告、豈料牛聞笛聲驚逸、汽車正擬斜馳、躲閃不及、轟然一聲汽車顛覆、牛車亦已驚馳而去、所幸者乘客未遭傷亡、惟只飽受虛驚、亦云幸矣

嫩江

修理道路將開工

查本縣街道坎坷不平、晴天則塵土飛揚、一雨則泥濘不堪、不惟防碍交通、亦且有碍市政、縣長參事官有鑒及此、特籌得欵項招工投標拉運砂石、六百立方米、鋪墊道路以維交通、已於四日開標、潘某得中現在積極進行、從此嫩江街道、將無行路難之歎也

景 間

十一旅派隊剿匪

茲因去歲水災頻仍、秋實歉收、故以四鄉黎庶憂飢乏食、比比皆是、本年四鄉農民生計無着、結群嘯聚、挺身走險、搶掠爲生、較他年爲著、既以景星而言、素號薄痞之區、胡匪不屑垂涎之地、自春初解冰後、匪警頻傳、㓨車綁槍、層出不窮、迭經本邑陸軍二營、及縣警察隊、協力追剿、未克全功、溯其原因、陸軍步兵行進遲緩、俟軍警趕到時匪即遠颺無踪、徒勞兵力而呼負々、兼値陸營長彭年氏抱多病之軀、床褥待樂迄今數月、氏雖在染疴之中、愛國愛民之心、未嘗稍失、顧國家之安寧、鄉民未得安堵、是王道之樂業、引爲遺憾、以日前請准該管旅座、派隊兜剿務要靜絕根株、竭誠新軍之使命、昨日早六時、駐泰混成第十一旅司令部、前納教官率帶步兵十六團、機關槍一連、親自來景下榻於本邑西燒鍋、一面僱用密探四出徵詢匪訊、一面至陸軍二營召集全體軍官、計劃剿匪方針、並施行檢查軍務、成績尚佳頗蒙贊許、於十一日早朝六時率駐景二營步兵一個連、輕機二挺協同縣警局、板梨指導官率領警察隊、向儺子山附近搜剿、查北霸天宿稱悍匪、盤踞龍江省興安省景星縣三角地方竄擾、猾獗異常、實堪痛恨、諒前納教官指導進剿、定能如數殲滅確乎互思云

郵局李局長 榮轉三源浦

東豐縣郵政局長李玉泉、精明幹練、有守有爲、在東豐餘、商農均有好感、現奉管理局長命令、榮轉三源浦郵局長、此局係屬創設、若非練有爲之人員、恐難勝任、定見上峰知人善任云

東豐

宋局長捐廉助賑

東豐縣警務局長宋錫武、治東多年、口碑載道、整躬率屬、事事求實、誠王道國家之良吏也、客年秋季該局長叔父故於營口原籍、該局長聞訊請准短假、潛行奔喪、計時均以輓謀弔奠、統計國幣三百六十元、擱置數月、此欵浮存、現目覩九十兩區災鴻遍野、嗷嗷待哺、其餓殍日有所聞、該局長爲全友誼而濟蒼生、將此奠欵三百六十元、捐廉一百四十元、共計國幣五百元、如數捐助可購包米三十石可活民命尚不在少、較修廟築橋又高出百倍矣

安東

第一次參事官會議 討論縣制廢合
省署通知各縣準備提案 會期爲本月末起三日星

安東省公署前自客歲十二月一日開廳後、對於各種設施即研究進行不遺餘力、茲又以討論廳政、特擬定本月三十日起、至五月二日止、開第一次參事官會議、及通知各縣參事官、先期擬定議案屆時前往參加、現又據省署訊、安東省下共轄十一縣份、當局關於縣制廢合考慮完畢、擬將十一縣改爲五縣之計議、本月三十日、舉行之第一次參事官會議、對於縣制合併提出諮問、作最後之決定、同時尚有多數議案、以待討論、分誌於後、一、整頓稅制關係事件、(口稅縣規村規)二、農村組合關係事件、三、增加小學校及擴充事件四、副業研究及所關係各事件云

水警自衞誤傷人

水上警察局大沙河子分所水警張某等二名、日前十日午前、於東尖頭出勤、見由市內來鮮人十餘名、均背青衣、類似私運現洋者、該警等當上前逮捕二名、正檢查中、其餘鮮人、一擁而上、勢甚兇猛、擬行强奪、張警爲自衞計、遂由腰間掏出手鎗、向空放射、詎子彈誤飛於江岸停泊韓人舟子、小腹洞穿傷甚重、旋送由成田醫院就診中云

發現數帮股匪 警署正追剿中

縣警務局、近日連據四鄉警署情報、關於匪賊行動情況探誌於下、匪首三省帮、率部下二十餘名、武裝齊備、身著雜色制服、及帶入票十八名、由三區向大孤頂子、前往六區佛爺嶺一帶竄去、並於大孤頂子用朝飯、遂又他往、又天佑帮、率七十餘名、身著便服、武裝齊備、由二區湯山城村沙林子地方、向自該區榆林村竄去、目下正在該村盤踞中、湯山城警署據報、當即率警前往追討中

通令各縣舉行 盛大植樹節

本年植樹節、經中央規定本月二十日之穀雨節日、盛大舉行、省署現以爲期已迫、除在省下各機關、斯日盛大舉行外、而各縣對此植樹節、亦應熱烈舉行、以彰盛典、於省署昨已通令各縣公署、斯日應舉行擴大植樹紀念、各學校並舉講演、以資提倡造林云

瑣聞

△伙夫拾金一圓

(新京)有魏姓者年約三十餘歲、現在某機關充當伙夫、於日昨午後七時許、天色黑雖有電燈閃爍、照耀亦不甚明亮、該伙夫行至商埠大馬路郵政局附近、覺有紙片被風吹至脚下、遂踢開復前行數武、又飛至脚下、當即俯視、乃新國幣一元、拾起大呼、以冀失者之來領、逾數分鐘之久亦未有人認領、該伙夫始持錢欣々而去云

△竊車犯人被獲

(新京)近來市內脚踏車丟失案件、時有所聞、雖屢經破獲、無如賊智百出、亦實防不勝防、日昨日側總領事館警察署谷口刑事、在頭道溝日本橋通過帶密秘偵緝中、見有一人騎脚踏車、由北而南行、形跡可疑、當即上前盤詰、言語益形支離遂帶署訊辦、據該犯張海鳴供稱年廿五歲、於三月廿四、在頭道溝吉野町一丁目某日會社窃得脚踏車一輛、又在西公園附近某住戶、窃脚踏車一輛不諱、等語云云

△會社修理電線

(開原)電燈會社因修理電線、於十四日午前八時、約互三時間、中止停電對一般使用電力者、特行通知云

△馬路南段軋壞

(東豐縣)天增大街南段馬路、被大車軋壞、足見窪輪重轍大車傾軋馬路無以挽救、値此春融解凍道路傾軋、稍不注意即發生坎坷不平、有管理責局注意焉

△抗債還敢打人

(復縣)本邑稅捐局前稽查科長吳達人、在差時、陸續借新裕錢莊小洋三百九十餘元、臨走之時、該號向其行使權、而吳科長自知抗債無理、央託司紹九、張行一等、向新裕執事婉說、懇求讓情、擬減償小洋一百五十元了事、該號執事人堅不應允、乃覓不辭而別、避債潛逃、於月之九日、因事來瓦、被新裕錢落執事路過、旋即着櫃夥王施林尾隨其後、追索々欵、該科長樹羞成怒、行至德發福西面竟不畏法律、大肆謾罵、用手掌擊于施林腦後數下、並將櫃夥衣服撕壞、經崗警看見、帶至瓦房店警察署令不覺罪候訊、刻經友人調處中

△愛妾因氣潛逃

(錦縣)東關、馬路警察分所界內、下窪子後胡同、門牌一二八號院內、住戶楊森林者家道小康、室畜妻妾各一、妯娌間尚稱融洽、詎料於日昨妻妾間、竟因事故發生齟齬、楊之愛妾、因一時之氣憤乃於十二日、乘其夫之不備、遂逃之夭夭、迨經其夫知覺時、早已鳳去樓空、當即報告就近分所、請代爲查找云

△小火幸未成災

(撫順)驛前西條通天育堂漢藥商後院居住有鮑姓者、因事外出、祗遺一妻一子、於十三日爲警署在俱樂部內施種牛痘未歸、不悉緣何、突然起火、鄰近居住張姓者、急施撲救、後消防隊趕到則已煙消火滅、險矣、未致釀成互禍、然與之同居附近各戶、皆飽受虛驚矣云

△影院放映名片

(營口)本埠光明電影院、自開市以來、營業發達、於十六日該園又開映著名銀幕名片、第一集啼笑姻緣、該片係用重資租到者、觀客衆多終日滿園云

Asthmolysin

喘息 内分泌療 治療劑

アストモリジン

德國伯林喘息治療院長 惠斯博士發明

艾司摩列星是世界上著名的治喘息之靈藥、注射其一個即能鎭靜强度之發作、又無麻醉藥之混入、決無副作用之弊雖連用之亦不致上癮極爲安全也
吸入療法最爲簡易且與注射有同等之効
(吸入時須用如下圖示之專用器)

包裝 (注射液一cc五管 吸入專用液十cc) 一cc十管 專用吸入器

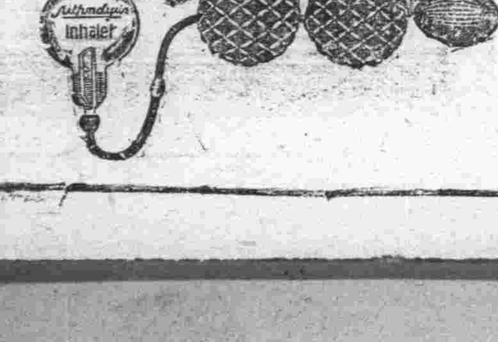

東洋總輸入發賣元
合資會社 マルホ商店
大阪市東區道修町三丁目

阿司匹靈

傷風

傷風小恙往往能致大病不可忽畧宜速服阿司匹靈即能痊愈惟須認明拜耳十字形商標方可保證品質之精良

A-5

瀋陽商務印書館分館代上海總館發售

本年度日出新書預約簡章

敝總館自前年起，規定日出新書，少則一種，多則數種，兩年以來，從未間斷，上年度共出七二二種，八一七冊，每日出版平均在兩種以上，總定價爲七百七十三元七角九分，所出各書，均爲一時之選，茲爲便利採購新書及節省購書費用起見，特訂出新書預約簡章於下：

一、上海敝總館在本年度內、除星期日及休假日外、規定每日至少出版新書一種、多則二三種、預計全年約出新書五百種、總定價爲四百圓

二、凡在本年四月底以前、按左列各項預付定洋者、無論選購前條何種新書、均享有左列優待之權利
甲、圖書館一次預付定洋一百圓、選購新書、按定價對折計算
乙、圖書館一次預付定洋五拾圓、選購新書、按定價六折計算
丙、個人一次預付定洋三十圓、選購新書、按定價六折計算
丁、學生經肆業學校證明、一次預付定洋十五圓、選講新書、按定價六折計算、
本簡章所稱日出新書、係本年內在本館出版週刊所載之本館日出新書爲限、所有預約特價書、教科書及雜誌、不在此例、甲乙兩項購書每種以兩部爲限、丙丁兩項購書每種以一部爲限、郵費均另加、所交定洋按上海通用大洋計算、照當日行市另加滙水、分館概不加價

三、定戶交欵購書辦法、分下列兩種
甲、憑條購書、此種辦法、祇適用於通信購書定戶、於收到定洋後、當即寄奉定洋收據、並附上空白取書憑條一本、（用完可續領）但定戶須預留印鑑、嗣後開條取書、即以該印鑑爲憑
乙、憑摺購書、此項辦法、祇適用於門市購書定戶、於收到定洋後、當即奉取書憑摺、嗣後定戶購書、本館發書、均以該摺爲憑

四、定戶一次、或分次購書、其折實書價、未超過定洋時、所有書價及郵費、即在定洋內抵算、如已超過、須續繳原存定洋之半數、得繼續享受對折、或六折之權利、無論取書憑條、或取書憑摺、自本年十二月底一律結束、由本館開具結單、送交各該定戶、如定洋尚有餘欵時、憑摺購書之定戶、可持取書憑摺、憑條購書之定戶、可在結單上加蓋印鑑、向原定書處領取餘欵、但未屆年終、定戶不得中途收回定洋、或定洋餘欵結束後、如不來領回餘欵由本館代爲保存

五、定戶須向原定書處選購新書、如欲變更選購地點、須取得原定書處之同意、並辦妥移轉手續

六、本館憑取書憑條、或取書憑摺、發送各書、概不退換

七、取書憑摺如有遺失、須覓殷實舖保、向原定書處掛失、並登報聲明、滿一個月後方可註銷補給

八、欲預定本年度本館新書者、請將定洋面交或交郵局掛號寄交奉天鼓樓北本分館收轉

康德二年二月一日

商務印書館瀋陽分館訂

瀋陽商務印書館代上海商務印書館發售

（一）預約書　宛委別藏四十種

定價八十元、預約價五十元、郵費二元一角（在奉交欵另加匯申匯水）

預約期　本年三月一日起　五月底止　出書期　本年六月底　九月底

此書爲清阮文達公搜輯四庫全書所遺之秘籍久爲士林所推重本館于發印四庫珍本後復承故宮博物院擇宛委別藏未刊本四十種交本館印行俾與四庫珍本珠聯璧合全書分裝一百五十冊六開本用手工連史紙以金屬版影印書根上加印書名冊次凡前已定過本館印行之四部叢刊百衲本二十四史及四庫珍本者特別優待照九折收價

（二）特價書　殷還彝器考釋、共十四冊

定價三十五元、特價二十四元（在奉購買另加匯申匯水分館概不加價）

特價起迄期本年三月一日起五月底止

康德二年三月一日

齊昂鐵路公司廣告

齊昂鐵路公司全體股東均鑒啓者案查本公司股票自前清光緒卅四年開辦頒發訂有股票條例俾各股東遵守嗣以傳流日久輾轉讓售多不按照條例辦理向未到公司更名註册以致紊亂不堪當民國五年雖經換發一次又多遺漏遂致新舊參差眞僞莫辨對於股東之權利無由明確即於本路義務貢獻上亦多窒礙茲因清理以上弊端經本公司監察會議表決爲整理股票務期澈底起見首宜鑑別清理藉免混淆而昭鄭重即定自陽曆三月十五日起至五月十五日止陰曆二月十一日起至四月十三日止兩個月爲限凡持有本路股票者無論新舊一律應即繳送公司核驗註册幷須備戶主姓名單及印鑑一份一併送交公司存查以憑領取股票之用由本公司先行發給收據經考核後再行發還或換發新股票屆時另行通知其有遠道不能親到者函寄或委人代辦均可但通訊地址務須詳明註載並戶主須於股票左上角加蓋印鑑之戳記事關股東權利望勿輕忽除佈告外特此急告

康德二年陽曆三月十日 陰曆二月六日

龍江齊昂鐵路公司啓

東三省水田志　東三省畜產志　特價出售

本書係黃越川先生在滿洲事變前所作對於水田畜產均有詳細敍述多由實地調查所得足供實業界之參考自先生東來大連後始由上海運來現於此間出售因著書目的乃在贊助實業以表優待熱心實業以先覩是書爲快者每册計國幣六角自四月十五日起至七月十五日以三個月爲限期滿照原定價計大銀圓一圓又特價期內删數亦已限定何請從速購閱

經售處　大連市大龍街十六番地　啓化書局　奉天城內鼓樓南　中華書局　大連市監部通百十一番地　青年書局　奉天稻葉町十一番地　小村書局

樂極生悲

每逢公餘之暇咸欲覓一俱樂之所以資消遣並恢復精神然而一般血氣方剛的青年竟將此休息的時間作了尋花的機會捨身尋樂流連忘返焉知道樂極生悲遺害非淺大概在一星期以內便覺身體不爽體溫增高什麼魚口、便毒、下疳、楊梅、淋濁等症相繼而起豈不苦惱已極嗎欲求轉悲爲樂之術還是這凱輯士老牌聖藥喜肥力能治一切的花柳毒症或注過數次藥針無效或逢春復犯無論遠年近起定能除根每瓶大洋一元八角

清血解毒　喜肥力

主治清血解毒除濕化瘤、皮膚斑點、梅毒疳瘡、骨節疼痛、毒症潰瘡喉鼻腫亂、升頂歸後、梅性疥瘡、瘰癧脚氣、毒性結核、軟硬疳疾、血分不清、虧氣虧血男癆各種、癆虛及婦女花柳、梅毒症、或毒性不孕或因毒閉經、或梅毒化胎、或子宮作潰、或毒串終身不孕、赤白帶下、信水差前差後或終日淋漓不止、以及脫落毛髮、頑毒痔瘡、喉痛音啞、毒染耳聾、或梅毒入骨、一經服用、百毒俱消、血液立清、元氣恢復其身體繼之而壯設無病之預防、或疑似之毒症、及直接傳染、間接傳染　均可服用、無不立效如神

淋濁聖藥　巧拿淋

是空前未有之新發明淋濁逐根聖藥巧拿淋丸專治疚濁淋症醫藥無效或時愈時犯試服此丸定可斷根因該丸內含有三大要素一純檀香精二沙裏爾三梅天靈藍此三種藥品均係殺菌滅淋消掃尿毒之貴重藥料凡各國醫學博士無不稱贊爲決妙之良方也主治五淋白濁便尿不清尿道潰爛小便困難尿中混血尿道閉塞膀光發炎疚濁重症請購試之定能應驗如響一瓶除根永不再犯　每瓶大洋二元五角

各埠各大藥房均出售

哈爾濱 總發行 泰華西藥行　吉林江省 分發行 泰華西藥行

染白髮紅毛之靈液　那伊斯

各界淑女諸位啊！你們趕快購得靈液"那伊斯"染髮染髮、那麼着你們的頭髮、一定倍舊加增美麗光澤、永遠不知老罷。

"那伊斯"原來染髮最良、若是將此一染、不但顏白髮黑髮沒甚麼分別、而且加倍光澤、並無走色及毛質損傷之厲、而永保染色。女史各位幷購試試罷。

定價　試用瓶 四十錢　小瓶 五十錢　大瓶 九十錢

本品貼有華文仿單各藥房均有發售

發售處　大阪 東京　丹平商會藥房

代售處　大連 大賀藥會社　奉天 井上誠昌堂　奉天 佐藤廣濟堂

吸香味美妙的天橋牌　精神上覺得異常愉快

天橋牌　香烟

皮病內服良藥

兜安氏補血清毒藥

瘡瘍瘰癧花柳等症皆由血污血毒所致除非清血難望治愈此約既清毒又補血功效之驗世無其匹

各藥房有出售　上海兜安氏西藥公司

大連

强搶汽車司機案的 三匪已先後落網
在逃二犯竟在大石橋管內就捕 眞是天網恢恢作惡者可以知警

在四月十日拂曉、在星個浦橋署管內之情報該於大石橋個浦競馬場、舉行春季之競賽發之强搶汽車司機之人犯、當即布水點不漏之警網、由馬云因東洋公司主人林秀樹氏的河野署長立於陣頭、第一陣敏感、將共犯之佐藤正一、二陣派井原警務主任大平山（二十四歲）捕獲之後、彼搜查第三陣派神田高等主任於他本部之沙河口警察署、乃大山、第四陣派後藤警部補於擴其警網到沿線各署、卒於海城牛莊、各佈陣容、嚴行十七日下午四時四十分、由搜查之下比及十七日上午十大石橋警察署員、在海城、時、接得有犯人通過蓋平海牛莊間之四台子、將逃犯二岸逃、向牛莊情形的情報即名一網打盡、該二名中日為主命第一陣之岡本主任及第四犯者為原籍福岡縣八幡市大陣後藤警部補、協同一致的藏九三三番地、當時大連市偵察中、卒於下午四時四十榮町二二番地田中摩托公司田分在四台子發見犯人、一經中鶴吉處之橋本義幸（二十一歲）詰、該犯等即想逃走、雖四歲）及共犯原籍三重縣員一時與該署員等稍作爭鬪但辨郡石搏村字石搏南一八七卒因賊人胆虛、即刻就捕沙番地當時大連市桔梗町五十河口署接得此快報、即喜形九番地雜貨商美鈴洋行中澤於色、當於日內派刑事前往太助處之川崎清治（二十三解押該二犯來連歸案云（寫歲）在該二犯受有潛入大石眞即已捕之橋本川崎二犯）

由遺留品而判明之 主要指名人犯
十八日已由刑事解押來連

右記二犯在大石橋警察署、因於十五日沙河口警察署捕獲犯人佐藤正一時即派同署寺內刑事追跡而北上、於此乃即派寺內刑事到大石橋署將該兩犯人、於十八日上午七時十三分列車抵連到沙河口署、當時即由鵜木司法主任、親自開始訊問、其所有情形、容再為披露、至於該二犯由三十里堡逃後如何逃到四台子的經過、據沙河口署所得之情報其大體者如下即十三日二犯人與佐藤正一行別、十四日到瓦房店因單在警網甚薄的滿人村落中通過、十六日下午一時許已趕到熊岳城、十七日已入營口、十八日遂到大石橋署管內、以至於惡運已盡、卒被大石橋署逮捕

至於沙河口署之所以判明為該人犯者、即因在十日拂曉兇行事後、搜得之遺留品中有「製圖器具等類之物」在該器具之包皮上寫有「滿洲政雄」及「渡邊工業學校」的字樣、最初即認為指名犯人、向該等之鄉里小倉市訊問、乃判明其現作所、並訊問其製圖器具、改識於何誰、同電乃判明現在主犯之橋本義幸（以金三元賣出者）比及調查橋本義幸之現住所、乃大連市榮町二二番地田中摩托公司處同居之人、於此證據之下、方判明為指明犯人、遂開始布警網

橋本係前年來滿、最初在奉天作事後來大連、先任市內大連摩托公司旋盤工、本年二月始到田中摩托公司者、據田中摩托公司之所謂、橋本為人粗暴已極、滿人櫃影已被他給開辭工了二人、因為九號晚謂有由奉天來個朋友、告假而出、永未回來、在六日曾給他零錢二十元、大約已經用於贖當等事、至於川崎則不知、佐藤者常來但訊及三益商會、則謂已甫九日出外而不歸者云云

醫大視察團歸滿

滿洲醫大生一行十四人、赴中國視察團、由久保教授引率、乘十七日入大連港之青島丸輪船、平安歸來矣

書畫家高受謙 設三友書畫社

有書畫家高受謙氏、近日來遊連埠、特在大連市新起街十三番地設三友書畫社、陳列書畫以賞同好云

鳩號列車通過 普蘭店車站 遭投石毀玻璃

十六日午後十時三十分鐘、抵大連車站之鳩號快車、當駛行通過普蘭店車站猛進時、覺有向該列車投石者、將食堂車之玻璃窗戶擊破一枚、目下正在嚴探投石之犯人中

哄其來連謀事 騙行李潛逃
報警請為搜查

有許明新洪明清兩人、是旅順管內三澗堡會長嶺子屯人在四月十五日、有某（隱名）口稱在大連、交遊頗廣、識人極多、謀事最易、許洪兩人、賦閑家中、無事容身、遂煩某甲代為謀事、某甲聞言、口稱可以、令其許洪兩人、預備行李言及明日去連（即十六日）抵連即可謀事、許洪聞言、見某說的極有把握、各預備行李、伴同某甲去連、於十六日三人乘午前最早之火車來連、比及沙河口車站下車時、已至七時半許、許洪兩人、本來不識路途、似乎下車後不知方向、任其某甲分付、乘其許洪兩人不注意時、竟被該某將兩人之行李、一並載車乘之而逃、及至許洪發覺、而某甲早已不見其蹤跡、四找無着無奈兩人報告了警察官代為搜查逃走之犯人云

協和實業學校已放榜 取錄新生百六十五名
四月廿六日准舉行開校式典 趕辦聘請職教員等諸事務中

諸般準備大體均已就緒的大連市立協和實業學校已決定於四月廿六日舉行開校式及新生入學式、所以在此一星期間、對於校長以及職教員等之聘定等、現正積極的物色入位中、至於校舍、即就市立中學之一部、均已妥當故聘定職教員等後、即准於定期之二十六日開始授業、職教員中有國人教員二名、餘均為日人、此二名教員、現已行聘定、近日即可發表之、於十五日考試之學生、考取百六十五名因連日考試委員的忙於斟酌、於十八日上午、尚在大連市學務課開學務委員會、加以周詳的審查、始於同日下午一時在該協和實校、貼榜公布至於已受考試的諸學子、均於十八日晨九時起、陸續到該學校候榜、是日天氣陰、又因風寒、各候榜學生一直候到下午一時、方行張榜、及第者當然欣喜萬分、彼名落孫山者、又祇得垂頭傷氣而返、所以在協和實校的發榜時、當演一時的悲喜、定非筆所能形容者

合格學生之姓名

楊朝瑞、宮本讀、韓行篤、朱春陽、崔寶泉、薛吉純、董寶仁、孫培恕、劉子義、劉立庚、郭連秀、劉世清、王天一、朱懷春、邵德瑋、孫逢春、陰錫金、吳海濤、劉鳳珍、劉作梅、周鑑田、安思恭、馬登峰、韓行權、郭立耀、安立岐、李際盛、李恒永、郭文章、姜述聖、紀恒之、劉作瑞、李振發、仲慶山、許長華、躋洲、候永福、史春明、朱遵春、于憲章、劉仁禮、曲效良、王贊亮、韓剛忠、曲琪、魏不賢、遲文議、遲譔、于中學、韓樹枝、王學、隋成、孫承良、蘇德馨、王鳳吉、王永基、張福疆、孫增善、何連珠、徐殿忠、劉祥龍、陳德奎、王立德、王世會、夏重學、盛文治、楊佳詩、劉立鈞、張景輝、王世寶、鞠德俗、高海樓、毛昭和、隋忠清、蓋清文、傳存福、張名治、唐雲起、傳子言、孫泰銘、韓岡恩、王恒德、孫國憲、徐振潤、張成發、郭恒恕、劉仁術、王安甲、王秉綸、楊英祥、鄭元、王安田、宗章煥、姜元基、閻春山、王守安、王宗庸、王殿寶、畢庶珍、薛吉續、孫貴寶、劉茂祿、楊曾祿、劉茂勤、崔玉福、離國安、劉鴻國、張新陣、閔泰安、金守正、孫國政、尚傳貴、劉茂芳、馬鵬喬、高萬壽、王煥富、許可茂、殷經圖、劉鴻儒、張秀忠、于鴻儒、曹鳳利、張有才、石濬順、范傳榮、王在榮、呂玉彰、耿宏業、李長春、周榮發、劉福明、于茂昌、安立榮、隋永祿、梅廣業、王論功、王禮順、周廣正、紳永慶、徐日嶺、石濬術、郭文禎、楊凋容、趙長春、耿景海、新學泰、宗孔益、夏重顯、高中桂、張文善、張有德、劉用揖、田家和、于明文、汪振奇、呂作文、韓亭恕、呂世家、邵光彬、于敬江、蔡振蓮、張慶茂、金啓珍、張名珍、蔣立名、蔣

ヴァイオリン（提琴）マンドリン（曼德琳）教授（生徒募集）大連市紀伊町二一（電二一七八二番）女教授 迴神秋野子

旅順港上空舉行之 壯烈爆擊演習
參加飛機兼演商等飛行

旅順要港航空部隊、參為加旅順十時終了、值此種投擲爆彈之爆擊演習、於十九日午前等演習時、由要港司令部、九時起、在旅順港內試行投與旅順署協力、在演習地附近一帶進斷交通、各地人士目標、由東方上空之單機、以鹽田前之海中為最初投擲四發、繼由三機編隊、投擲爆彈三十五發、最後前由五機編隊投擲爆彈十發、各機均依順序猛烈攻擊、同日九時三十分鐘、再由〇〇機三台、演習高等飛行、至於事先向旅順署申請於同日參觀者、具相當多數觀覽地帶、自表忠塔起至將軍山高崎町一帶、最為適中、各學生團體、並其他各團體、以及各個人單獨者、均在關東廳西邊海岸參觀云

大連春季競馬

社團法人大連競馬倶樂部、因屆春季競馬之期、茲將決定於四月二十七日起直到五月六日之八日間、在大連星

林總裁定期歸任

林滿鐵總裁、預定與夫人同伴、乘二十六日入大連港之烏拉爾丸輪船歸任、恭迎滿洲國皇帝陛下御歸國云

聲稱歸寧實則潛逃 來連被押為娼
李氏水性楊花雖屬可恨 麗某無錢贖妻亦實堪憐

有麗慶雲者年卅九歲、河北省人、以農為業、於數年前在原籍娶得李氏為妻、（年卅二歲）姿色雖平庸、因其水性楊花、晴與情夫訂下偕老之約、在去年秋、李氏忽稱欲返娘家、麗某因距其岳父之家、路途遙遠、故特為之備川資、大洋卅元、不料比及出門時、李氏竟乘機與其奸夫相約潛逃來連、當時以臨時辦法暫浮住於市內平順街卅八番地、東萊順鍋貼鋪住某處、而麗居家整月不見其妻歸來、翩因盼妻心切乃通信詢其岳父、而李家覓答以不知、是時麗某方知定係潛逃無疑、但亦無可奈何終日唯有盼妻自行歸來而已及至去歲十二月間忽接到其妻來信、謂現在已被押在大連西崗子四等娼窯、第百十七號、窯主傅起寬處、操皮肉生涯、麗某得悉之後、悲喜交至、當籌備路費立即來連、亦投居於東萊順侯某處、探詢根由、判明聲稱返寧之妻果被押於娼窯內、當時侯某知麗某係李氏之本夫恐受連累、常謂此處不能留你、你可到小店去住吧等語嗣經東萊順櫃影、將麗某送到露天市場三區十七號小店內居住、令其自行辦理、後洽返里、而李氏答稱現有押欵、寥々、待及臘月廿前後即可付清、彼時決定返里、麗某信以為實、並為店費計未幾乃隻身返回原籍、引領以待妻歸、誰想直俟至過年仍未見其妻歸來、無奈於本年舊曆正月廿二日再度來連、仍投居於前次投宿之小店、辦理領妻手續、而據該窯主稱、李氏尚有押債大洋九十元、欲行領出、須將押債付清、方准領去、等語、怎奈麗某來連人地兩生、錢無所出、直遷延迄今、毫無端倪而路費早已化得淨空、雖屢向其妻索取店費、屢遭該號窯主毒打、聲稱麗某擾亂營業、加之麗某不識連地情形每遭毒打、祇得垂頭喪氣、徒喚倒霉而已、雖屢欲具訴無告、奈因手中分文無有、控奈跑到西崗子商會、陳述根由、新代為設法辦理、依麗某意見、出錢贖人、決辦到、倘至無可奈何之際、不與窯主須將當時之所化費娶妻百七十元、如數返回、每李氏脫離夫婦關係、麗某大謂、李氏近來因事由不佳紹日被窯主虐待不堪、至其奸夫為誰、毫不得知、因特介洋氏係由東萊順主人侯某押於娼窯內云

薛餘堂昇任視察 王世遵接充譯

大連警察署保安係翻譯薛餘堂君、此次昇任該署高等係視察、所遺之缺由外勤巡捕長王世遵君接充業已分別就職云

彌生池後山坡 忽發生火警
燒松樹百餘顆

市內彌生池後山坡、於四月十七日午後一時五十三分許、忽然火光四起、一時雲煙騰天、後經人發見、報告該管派出所、旋復報告各消防署員前來撲救、比及二時十分許、始行鎮滅、燒壞十餘年之松樹百餘顆、損失約在二千餘元、延燒坪數有二百餘坪、至於其發火原因、係由煙根所致云

法院事項

△起訴▽

原告、徐元祿、被告、張福來、請求賣貨欠款金四百七元三角（四、一三）

原告、于學家被告叢長貴請求貸款金百元（四、十五）

原告、安積財被告鄭玉梅、鄭玉芬請求貸欵金五百元（四、十五）

原告角邵立有被告宋玉喜求貸欵金一百五十四元七角（四、十五）

關東局警務所專為 養成中堅警官
選拔警官練習生五十名入所

關東局警務部、自事變以來應滿洲國、及鐵路總局各方面之請求曾陸續派遣警察官幹部、前往奉公、最近來、更派送多數之警察官幹部、以及自本年三月實施警察官大異動以來、至今尚未補充其缺額、警務部當局鑒此情勢、認為有養成大量幹部之必要、故關東局警察官練習所於日前曾選拔管轄各警察署之優秀警察官五十名、本月十五日午前十一時已舉行第二十五期、高等科練習生正式入所式、自同日午後一時起、即實行訓練、此次選拔之新高等科練習生中專門學校卒業以上者、有七名其餘二十餘名、均係曾由中等學校卒業之優等生、依從來慣例、每年選拔之練習所高等科生定額、僅由二十名至三十名止、今年選拔五十名、誠為打破開所以來新紀錄、入所練習期間、向來規定為十個月、今年入所新練習生、已決定縮短為六個月練習期限、俾促進產生迅速任官之新進警部補、依上述種種、即可明瞭關東局促進警察官非常上進之途云

掏包犯被警拿獲

現住奉天市城內小北關天后宮二十三號、現充滿鐵鐵路局員劉福臣三十九歲、於十四日午後七時五十分、在大連車站、徘徊之中、被警戒中之學官逮捕、經訊問之結果、該於當日午前七時許、掏有三等列車滿洲國教導步兵第二團第二營營長陸軍少將秀長李之錢包、內二十三圓、外多數有被害者、該署現正審問中

客歲一年中州內 人口生死概數
產生者男女為三萬餘名 死亡為一萬八千七百餘

昭和九年中人口之動態、經關東州詳細調查之、有如左之概數、婚姻日本人為百卅名、朝鮮人為三名、滿洲人為四千九百七十四名、計五千一百零七名、離婚日本人為九名、朝鮮人一名、滿洲國為百廿名、計百卅名、出生者日本人男子為千八百四十八名、比去年減少三名、女子為千六百七十二名、比去年減少二名、朝鮮人男子為十八名女子廿三名、滿洲國人男子為萬三千八百廿五名女子為萬三千九百九十二名外國人男子三名、計男子為萬五千六百九十七名、女子為萬四千六百九十九名、總計為三萬三百八十六名、死亡者日本人男子為千零九名女子為八百零八名、朝鮮人男子為廿九名、女子為十七名、滿洲國人男子為九千二百六十五名、女子為七千六百五十九名、外國人男子為五名、女子為三名、計男子為一萬零三百零八名、女子為八千四百八十七名、總計一個年死亡者為一萬八千七百九十五名

美博瑪富
男衣料　侶士　女衣料　瓌　畨
總　絨
花色艷麗　質地堅牢

花萃集中　高貨薄利

大連 新開大街
永裕紬緞百貨店
電話 門市部 三一二四六 批發部 三三一六九 長 番

廣告

竊以國有六職、工居一焉、攻皮攻木、雕玉爍金、設色刮摩、文采刻鏤、古之所謂良工、今之所謂美術也、敝號遠師古意、近法西洋、新設印刷製本、諸不吝重資、購置新式電機數台、並由申江聘來畫師多名、製版異常精巧、於五彩精印活版、印無美不備、敝號營業目的、希圖久遠發達、提倡商業、謀無味之微利、業雖初創、功必成、精益求精、備所當備、冀使訂作者至期不悞、價貫製品則逾額從廉、出品精良、絕非類比、恐未週知、謹此廣告、幸蒙惠顧、是所至禱

營業科目
電機石鉛印刷
五彩美術精印
精印信封信箋
各種名片製本
承印大宗印刷

大連西崗泰公街四十四番地
信隆號謹啓
電話（三）一四七一番

高級新車
無線電收音機車
大安汽車行
電話 三三二四番 三三四四番 二一〇六番

招租
大連市東北浦町二〇八
春記賬房
電話三一二六一七番

英語速成會話招生
教師英國人梅錦 翻譯滿人趙圭田
教授課目 以實用英語速成會話社交為宗旨
學費 每參個月金拾圓
青年女子 午前九時起
青年男子 午後八時五十分起
關於報名及一切詳細事項請到下列地址接洽面談是荷
大連市丹後町拾四聖公會舊會堂（英國領事館後身）
梅錦英學塾

北平 大仁堂 大連分號
本堂分設連市以來一為濟世活人二為提倡營業精選經驗有效之丸散膏丹數百種純用珍貴藥品配製而成目錄造冊函索即寄批發零售一律從廉
初一十五減價二成
西崗福德街二番

新到春季洋服材料大犧牲
定做每套正價 四十五圓 四十圓 三十五圓
現賣價 三十八圓 三十三圓 二十八圓
欲購從速勿失良機
會源洋服店
大連市內監部通百五番地 電話（二）七〇九三番

大連敦齋記號 調帶五金莊 電話三一五〇二番

市內總派報處啓事
關於本派報處外交經理趙文秀已退職務今後本派報處報費收欵廣告接洽支取錢項等如經該人之手概作無效恐未週知特此聲明
大連市三春町
市內總派報處長 唐潤之啓
電話三一二九・三四〇六番

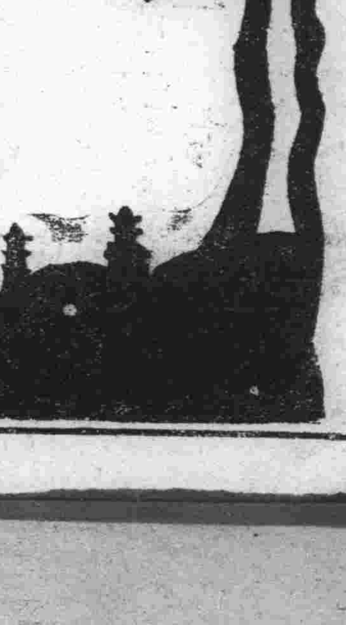

先行交易
新運到適合潮流
綢、緞、呢、羢、顧繡、葛、綢、紗、羅、綾、絹、棉布百貨應有齊全
大連西崗得勝街
營口分設
唯一流行的
大隆百貨店
尺碼大放
定價特賤
定於陽曆四月十八日 陰曆三月十六日開始
歡迎主顧
遂意參觀
長電話 三三三九七番

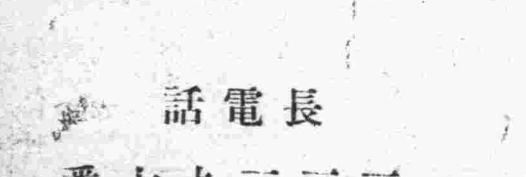

經濟

特產餅豆油糧齊疲弱
大連鈔票呈堅挺
大條倫敦紐約孟買竟節節續落
滙兌日美中美亦繼落標金情惡

大條 據本報十八日上海專電、海外大條、倫敦銀塊、期現仍續落、紐約孟買亦各縮、倫敦現市落爲三十辨十四分三、期市落爲三十辨十八分七、紐約縮爲六十七仙整、孟買縮爲七十二盧比四分一

滙兌 海外滙兌市情、日美中美英美齊下跌、日美跌一仙、爲廿八弗六十仙、中美跌廿五仙、爲卅九弗六十二仙、英美跌二分一爲四弗八十五仙四分一、日英爲一先令二辨十六分一五、中英爲一先令七辨十六分六分十一、美英爲四弗八十五仙整、法英爲七十三法郎五十七生丁云

標金 上海十七日電海外銀塊疲、標金材料一高一低、朝來市風頹靡、塲面情洽、後出外匯情緊、金價稍起處、中央銀行及沙森售空六月先令、漲峰見挫、市況猶豫、收盤前廣東帮突然買進、金價應聲騰高、中央又出空先令、收價小回、休市在即、一般諸多觀望不動

錢鈔 大連錢鈔市塲、十八日前場開行、鈔票市情、以海外銀塊續跌、客轉興奮堅挺之狀態、查現市開價爲一百卅四圓六角、大價爲一百卅五圓二角五分、癸一百卅萬圓、遠期開價爲一百卅四圓六角、大價爲一百卅五圓一角五分、癸二百廿三萬圓、再金票兌小洋、爲九三二〇、鈔票兌小洋、爲一二六〇〇、大洋兌鈔票爲一一七五〇云、又鈔票前場、以海外銀塊續跌、於觀察穩和之標金、而有遞强之情勢中、鈔情遂轉萎靡不振之態、及至後場開行、以標金急漲而復忽落、滬市外銀雖決定支持中國健全之通貨策、惟以究竟如何人心多存慮念、大連市場弱因人氣欠佳、鈔票續行示亦現市開行爲一百卅四圓六角、大價爲一百卅四圓九角、癸二十萬圓、期市開價爲一百卅四圓七角、大價爲一百卅四圓八角五分、癸六十一萬圓、再金票兌小洋、爲九二、五〇、鈔票兌小洋、爲一二四七〇、大洋兌鈔票、爲一二一一

經由金融合作社
融通農耕資金
因春耕貸欵回收不佳
業已依原則實行廢止

新京訊、各地金融合作社、自康德元年九月開始、至本年二月末日之六個月間之放欵額、爲百三十三萬圓、同期間之回收額、爲八十二萬圓、得到豫期以上之回收好成績、二月末現在之放欵額、達百九十五萬圓、此間之社員數、由一萬四千人激增至一萬八千人、惟爲春耕貸欵、回收成績不良、在原則上實行廢止、然此際各地之金融合作社、有如右之之良好的成績、但將此春耕貸欵廢止後、則農耕資金、主在由各地金融合作社之手而融通以資金、故於金融合作社、於本月初起、於金融合作社理事養成所、養成三十五名之理事、三個月之講習期間終了、六月卒業之後、直派充合作社設立準備委員、於各農村再增設三十餘所合作社、當自八月頃即作實際的活動云

防止白銀流出
外銀努力援助
中國金融界有安定之期待
上海滙兌市塲當亦無動搖

上海電、因有全國經濟委員會常務委員宋子文氏之懇請、於十六日午後於宋氏私邸會合滙豐銀行之韓晉萬氏、麥加利銀行葛班氏、花旗銀行馬根氏、東方滙理銀行齊布電顯氏、正金銀行矢吹氏、三菱銀行吉田氏等

一、於上海之外商銀行、同情與中國政府協力積極的防銀流出

二、外國銀行團協力實中國政府之外貨、努力使中國之銀行市得與海外銀價相接近

三、對個人之銀輸出亦由銀行團勸請中止

四、對在上海以外之港取締銀流出亦與以援助

銀行團各氏接洽協定後、則中國金融界之安定、亦在相當之期待、而上海之匯兌市場、今後當亦不至有如何之動搖、時觀測云

上海十七日電、上海各主要外國銀行、因應宋子文懇請、對中國銀行對策、承認決予以好意的支持、更該組合加盟銀行、爲考究具體的使情、十六日夜麥加利銀行、又外國銀行組合開臨時會議、於開會議時由麥加利銀行支配人爲當氏司命之下、進行協議之結果、有如左正式之決

一、關於中國之銀對策、由各組合加盟銀行、以精神的援助

一、銀之運出中止期間、不言明其期限、唯定以暫期之期間

一、之對右組合銀行間之接洽一般商館及其他以强制的

中國白銀外運
並銀現在狀況

上海電、據滬海關發表、於中央銀行經濟研究所之調査、本年第一期（自一月至三月前週末）之銀輸出狀態、報告入側中央銀行、上海在銀額、中國超三億五千九百萬元、雖有如有署同額之密輸出的疑慮、然而中國銀之海外逃避有一時的已歸鎮靜之狀態、然最近以來國有再斷行、銀價之提高、則於銀市場又將描上以莫大波紋、於是海外銀目不免再生出以極大的價格、過外銀帮之對中國元子以精神的援助之暫期限界、活躍氣勢之銀逃避防止之限界、有再誘致如去年之銀行向外流出之形勢、因此金融界、極形緊張、謀警戒之對策、中央銀行一億二百六十八萬元、中國銀行七千八十一萬元、交通銀行四千六百七十八萬元等爲頭等、合計爲三億三千七百十五萬元、外銀側匯豐一千萬、麥加利四百六十八萬元、大英百九十二萬元、正金百三十五萬元、台灣二百八十五萬元、花旗一千百四十八萬元、國際五千三十七萬元、合計爲三億八千七五萬元、合計爲三億八千七百十二萬元、右數字係爲過大數字之宣傳、而中央銀行爲對此計算極應隨意云

錦縣市內
糧價漸漲

錦縣市內、月之十六日、糧價行形、又漸提茲誌如左

類別	現價	前價
紅粮	二、〇〇	一元八五
大豆	一、七五	一、七五
玉米	一、四〇	一、三〇〇
小米	一、八〇	一、二〇〇
元米	一、一五	一、一八〇
秫米	一、一〇	一、〇〇
吉豆	二、〇〇	二、〇〇
江豆	一、八〇	一、八〇〇
合豆	一、五〇	一、五〇〇
小豆	一、七〇	一、六五〇

三月中白米
輸移入增加

據大連米穀同業組合調查之三月中、大連輸移入之白米糙米、及稻子等各數量如次

△白米輸移入

內地米（伏木）二五〇〇蓆包

朝鮮米（仁川）一九、五二〇〇

滿洲米

撫順七、〇四〇蓆包、開原六、七九七蓆包、營口一九三二蓆包、奉天一、二八一蓆包、松樹六四五蓆包、公主嶺一蓆包、合計三七、四六六

同上麻袋包

開原一、〇九二袋、山城鎮六三〇袋

△糙米輸移入

內地米（門司）二一〇〇草包

滿洲米（松樹）六三〇〇蓆包

△稻子移入（麻袋包）

莊河一〇、九三〇袋、開原四八袋、山城鎮二、七三〇袋、海城三一〇袋、城子疃一、七二七袋、石橋子六〇袋、遼陽一、四〇〇袋、松樹一〇五〇袋、熊岳頭山一、五〇袋、蘇家屯七一〇袋、合計二〇、六一七袋

以上與前年同期之輸移入數量比之、草包白米增入一四四一三包、麻袋包米增入一七二二袋、三〇公斤袋減二五〇袋、其他糙米增加五九〇袋、稻子增加一六、一〇〇袋、依人口之增加、及其

三月中貿易概算

東京電、大藏省發表三月中對滿洲國關東州、中華民國及香港之貿易概算如左（單位千圓）

輸出		五八、九四一
輸入		三一、七八五
出超		二七、一五六

一月以下累計出超五二、〇九八

比前年同期出超增加二千八百五十九萬四千圓、將三月貿易分別其地方

地方		
滿洲國	輸出	一二、一九四
	輸入	二〇、八一
關東州	輸出	二七、九二七
	輸入	二、一一九
中國	輸出	五六九
	輸入	一五、九二八
香港	輸出	八一三
	輸入	三一〇

舊紙幣回收期
限至六月末日

新京訊、中央銀行之舊紙幣回收期限、限至六年末日、然回收期限、於七月一日以後即歸無効、舊紙幣原爲東三省及黑龍江三銀行、及邊境銀行所發行故於此際舊紙幣所有者、宜速向中央銀行本支行及辦事處兌換、自經通知後至四月十三日現在之舊紙幣回收額呈九六、一%之好成績、再舊紙幣之發行額、爲一四二二三四八八一圓、回收額爲一三六七二四六一圓

特產

大連特產市場、十六日後場豆市昂騰後、開價於十七日開場、其後轉趨於弱勢、仍呈强調、高粮亦爲物更以北地帮及華南帮之吐賣、市情益趨弱平、豆餅豆油、品稀薄而穩弱、大豆現市交數、均示閑散、瓜谷五車、豐年日清十車、油坊帮二百六十車、二十五車

〇〇云

安東市場之業績

安東訊、安東公設市場、在昭和九年度賣額爲三十八萬三千七十一圓一角八分、比前年的三十一萬四千六百三十一圓五角六分約激增二成二分、查其原因、完全爲市場利用人口的增加、據其實項額分別觀之

▲魚類十五萬八千六百六圓四角一分▲肉三萬四千百七十五圓二角八分▲野菜七萬六千九百三十三圓三角一分▲雜貨類十一萬三千二百七十六圓一角九分

他等對此等輸移入的增加、乃爲當然的

大連麵粉市況
現在存儲亦大見減少
行市將有返騰之趨勢

據觀最近大連市麥粉市況、於觀及產地有益奔騰中而大連市自三月末至四月初、前在舊正後、所約定之貨、到有百十五、六萬袋、一時頗見增加、及至十一日又到有二百四十萬袋、已呈最近未有之記錄、一方北地存貨、因至解氷期、以運搬困難等關係、商勢已感不振、現在賣船麵二元八角五分、乃至九角、紅綠三菱出二元七角五分、至八角、與現在之澳洲紛行市比之、以二角爲標準節見昂騰、又見尙有宏大之存餘、豫想其前途或因一般人之大賣等有先漲後落之勢推空之、則似不能有永久之繼續性、必然出大戶帮回買之而愈廉低具價値觀測在一般觀側、依期貨不尾存貨漸少、有減至百五十萬袋之標準、其後買氣擡頭、必愈趨於本格的、追隨於產地國早已傳聞、今年發生旱之災、加之阿根廷的小麥牛育不良、而訂買澳洲粉者非常踴躍、最近澳洲粉、亦寧有强氣的轉換、連日均示强調、因之三月中之現市輸入數量、揭誌如左

日本粉六八、二、七六四袋

澳洲紛七七三、六六四袋

糧商課稅
請願改正

奉天訊、奉天稅捐局對於從來糧商資本稅每年附課二回以千分之四五的稅率、今回決予改正之、其營業交易額改正爲每月徵稅、糧商同業公會、對此每月的徵稅、頗感繁雜、因而乃以不便的理由、仍行改正、每年二回、轉請稅捐局、通告市商會、稅率增千分之六云

吸收遊動貨資
奉天滿人側之各銀行業
均仿中銀提高存欵利息

奉天訊、奉天市內滿洲側各銀行、以滿洲中央銀行、爲順應最近之經財界之情勢、以期吸收市內之遊動貨幣、此種提漲率、爲定期存欵、年利六分提至九分其他各銀行亦仿效中銀將存欵金利息提加、由本月八日起、即將存欵金利息一律提漲二分云

商情

本埠特產

▲大豆（十八日前場）（百斤鈔票價）

	開盤	收盤
袋	五、〇五	五、〇〇
四月	四、九九	四、九七
五月	五、〇六	五、〇四
六月	五、一五	五、一四
七月	五、一七	五、一一
八月	五、二	五、一四

▲豆餅（一片鈔票價）

	開盤	收盤
現貨	一、五八	一、五七
四月	一、五〇	一、五五
五月		
六月		
七月		
八月		

▲豆油（一箱鈔票價）

	開盤	收盤
現貨	一、四六五	一、四九〇
四月		
五月		
六月		
七月		
八月		

▲高粮（百斤鈔票價）

	開盤	收盤
現貨	四、〇六	四、〇六
四月	四、〇八	四、〇八
五月	四、一三	四、一三
六月	四、二四	四、二三
七月	四、二〇	四、二〇
八月		

▲大豆（十八日後場）（百斤鈔票價）

	開盤	收盤
袋	四、九九	四、九八
四月	四、九六	四、九六
五月	五、〇五	五、〇四
六月	五、一四	五、一二
七月	五、一九	五、一六
八月	五、二二	五、一三

▲豆餅（一片鈔票價）

	開盤	收盤
現貨	一、四九五	一、四九五
四月	一、四五	一、五三〇
五月		
六月		
七月		

▲豆油（一箱鈔票價）

	開盤	收盤
現貨		
四月		
五月		
六月		
七月		
八月		

▲高粮（百斤鈔票價）

	開盤	收盤
現貨	四、〇七	四、〇七
四月	四、二三	四、二三
五月	四、一九	四、一六
六月	四、二〇	四、二一
七月	四、一九	四、一八
八月		

本埠錢鈔

▲大連鈔票（十八日前場）

	開盤	收盤
現貨	一三四、六〇	一三五、二五
高	一三五、二五	一三四、四五
成交額		一三〇萬
近期	一三四、六〇	一三五、一五
高	一三五、一五	
成交額		二二三萬

▲大連鈔票（十八日後場）

	開盤	收盤
現貨	一三四、六〇	一三四、九〇
高	一三四、九〇	一三四、六〇
成交額		二〇萬
近期	一三四、七〇	一三四、八五
高	一三四、八五	一三四、六五
成交額		六一萬

	鈔兌金	鈔兌洋	金兌洋
十一時	一三五、一五	一二、六〇	九三二〇
十一時	一三四、七〇	一二、四七五	九二五〇
十二時	一三五、一五	一二、五〇	九二四〇

電報滙兌（十八日）

倫敦銀塊	三〇辨十四分三	
同期市	三〇辨十八分七	
紐約銀塊	六七仙	
孟買銀塊	七二盧比四分一	
英美滙兌	四弗八五仙四分一	
日美滙兌	二八弗六〇	
中美滙兌	三九弗六二	
日英滙兌	一志二片十六分五	
中英滙兌	一志七片十六分十一	
美英滙兌	四弗八五仙	
法英滙兌	七三法郎五七	

▲印度棉花

現貨	一二三、四盧比
五月	一二〇、七盧比
七月	一一三、五盧比

▲神戶日美 賣二八弗八分五 買二八弗四分三

▲神戶日英 賣一志二片八分一 買一志二片六分三

▲匯豐掛牌（十七日）

東	一先令七辨十六分五
英	一先令七辨十六分五
美	三九弗五〇
匯	三九弗五〇

▲上海標金

開盤	八一四元五角
高盤	八二三元八角
低盤	八二二元七角
收盤	八一九元〇角

▲上海滙兌

英	一先令七辨
美	三八元〇〇
日	一三八元〇〇

商品市場

▲大阪三品（十八日前場）（綿絲布一捆金票價）

	前場開盤	後場收盤
四月	一九六、一〇	一九六、〇〇
五月	一九六、〇〇	一九六、〇〇
六月	一九八、一〇	一九八、〇〇
七月	一九九、五〇	一九九、二〇
八月	二〇〇、一〇	二〇〇、七〇
九月	二〇〇、三〇	二〇〇、二〇
十月	二〇〇、五〇	二〇〇、七〇

▲大阪棉花

現貨	六一、一〇	六一、一五
定期	六一、〇〇	六一、〇〇
現貨	六〇、九〇	六〇、九五

▲大阪期米（一石）

現	二九、八〇	二九、七五
定期	二九、七〇	二九、六五

▲東京期米（一石）

開盤 現期	二九、七六	二九、七〇
收盤 現期	二九、七一	二九、六八

▲仁川期米（一石）

開盤 現期	二九、八九	二九、八〇
收盤 現期	三〇、二〇	三〇、二〇

▲橫濱生絲（十七日）

	前一節	前二節
限月	六六、〇〇	六六、〇〇
四月	六六、〇〇	六六、〇〇
五月	六六、〇〇	六六、〇〇
六月	六六、〇〇	六六、〇〇
七月	六五、〇〇	六五、〇〇
八月	六六、〇〇	六六、〇〇
九月	六五、〇〇	六五、〇〇

▲神戶豆餅

開盤	一、二七	一、二八
收盤	一、二七	四九

▲大連股票

四月	四〇、〇	四〇、〇
五月	四〇、二	

鈔新期	一〇、四〇	一〇、一〇
品新期	一四〇、〇〇	一四〇、〇〇
豆新期	一三四、五	
錢鈔期	一四〇	
東新期	一四九、〇〇	一四九、〇〇
高新期	一四〇、〇〇	
日産	七〇、〇〇	
朝新		

出地行市

▲奉天本票兌金票（十八日前場）

印度麻袋	一四盧比六分三
綠扛袋	一六盧比八分七
滙兌	七八盧比八分一

▲奉天鈔票兌國幣

	開盤	收盤
現貨	一三五、一〇	一三五、〇〇
高	一三五、三〇	一三五、二〇
遠期	一三五、五〇	一三五、三〇

▲奉天國幣兌金票

現貨	一一〇、三〇	一一〇、二〇
遠期	一一〇、三五	一一〇、三五

▲奉天金票兌國幣

現期	九〇、五〇	九〇、五〇

▲哈爾濱國幣兌金票

現貨	一一〇、〇〇	一一〇、〇〇
遠期	一〇九、九五	一一〇、〇〇
限期	一〇九、九〇	一〇九、九〇

▲開原國幣兌金票　一一〇、〇〇　一一〇、〇〇

▲新京國幣兌金票　一一〇、〇〇　一一〇、〇〇

▲公主嶺國幣兌金票　一一〇、〇〇　一一〇、〇〇

▲安東國幣兌金票　一一〇、〇〇　一一〇、〇〇

▲台灣大洋兌國幣　一二五、〇〇

▲哈爾濱大豆（一市特國幣價）

五月	一、三〇〇	一、三〇〇
六月	一、三二七	一、三二七
七月	一、三四〇	一、三四〇

▲哈爾濱小麥（一市特國幣價）

五月	一、五六〇	一、五六〇
六月	一、五五〇	一、五七〇
七月	一、五八〇	一、五八〇

▲新京大豆

現	四、五〇	四、五〇
五月	四、五六	四、五六
六月	四、六二	四、五八

高等催眠術正則專修函授科

諸君欲得眞正催眠術的實際的效益乎請即加入研究、不論已學未學已成功未成功者均宜學習神經衰弱精神不良身體多病者更爲必要、本科所授爲最進步的方法與一般呆板講義不同、明晰指導得法不論男女均能學習短期成功學費滿幣十三元欵到即授章程備索、代理處大連鑑城町志發藥房啓

日本神戶市中島通三丁目百六番 精神修養館啓

本號專門照像各界贊許已屆念有八載茲爲精益求精敝館主特赴東京澈底研究照像藝術業就回國並履各大商埠採辦應時器具佈景以助出品之奧妙

至于樓房之寬濶佈置之完全添備華服西服化粧服等又其次也光顧諸君盍興乎來

華春照像館啓

本館 大連市平和街六番地 電話(三)二六七二番

支店 金州城內火神廟街 電話一六六番

各色料珠 簾子批發 零售低廉

大連西崗街一〇二禮拜堂對門

元興成

呼出電話(三)二八五三番

同樂舞臺

大連西崗 電話三一九八七

三月十八日 星期五 曆七日 晚夜戲（演準）

重金禮聘 北平永春社 全體藝員 青年英俊獨樹一幟文武兼全

劉斌昆 升 高峰 劉奎官 周又霞 毛慶來 李德彬 于安彬 劉永春 劉慶濤 張永良 邱久春 慶清

獨有個人 李萬春 滬上老生紅淨泰斗

一部漢壽亭侯（簡目）失徐州、屯土山約三事、進曹營、達旦、贈袍、贈馬、白馬坡、斬顏良

頭本佟家塢（簡目）小陽望京都盜印、馬玉龍訪友、張宏雷暗助奸王、龍公堂報信、佟家塢奸王科考、刺金柱王命、馬玉龍起疑心、楊望亡身、張宏雷反佟、余化龍遭問、火焚教堂、闖陽關、群雄大戰、佟助破教匪大功告成

招募日本產業視察團

簡章

◎季期 出發由奉天五月十日 歸期到奉天六月三日（遊行共二十五日）

◎費用 金壹百四拾五圓也（一切費用包含在內）

◎旅途待遇 費用包含、火車、輪船雖是三等另有特設、依頭等席、各處遊覽迎送汽車旅館俱之主要處、招待說明人同伴、日本視察之主要都市三十餘處、朝鮮、主要報名期五月五日止人額二十人、宿十八宿以上

啓者今次承蒙諸官衙滿洲國指導特組織第三次日本國產業視察團正値滿洲國皇帝陛下臨幸東瀛敦睦兩國邦交而紳商士民更須攜手親善藉此良機千載難逢勿交臂失之請斯諸君互相勸誘參加觀光以成壯擧特此奉聞

惟

主辦 日滿旅行協會（大連市聖德街五丁目一二四番地）

後援 日本國際觀光局 滿洲報社（各處分局）

報名處 詳細日程報名單函索即寄

大連汽船出帆

▲大連丸 開往青島上海 四月二十日
▲奉天丸 四月廿三日
▲大連丸 四月廿七日
▲天津丸 開往天津（塘沽） 四月十九日
▲長平丸 四月廿一日
▲天潮丸 四月廿三日
▲天潮丸 開往安東 四月十八日
▲龍平丸 開往龍口 四月廿二日
▲河北丸 開往營口 四月廿二日
▲山東丸 四月廿八日
▲山西丸 開往基隆高雄 四月廿三日
▲山東丸 四月廿五日
▲河北丸 開往敦賀新潟伏木 四月廿八日
▲河南丸 五月八日
▲遼河丸 開往芝罘元山清津雄基 四月廿一日
▲日東丸 開往臺灣基隆 四月十九日
專爲貨客經理店 東和商會 電話(二)七一三一番

大連阿波共同汽船出帆

與神航路 澤山兄弟公司 台灣航路 大連伊勢町 乘船切符發賣所 敷島丸二商會 ジャパンツーリストビューロ 電話(二)五五五四番

▲十六共同丸 開往芝罘威海衛青島 四月十九日
▲卅六共同丸 開往芝罘威海衛仁川 四月廿四日
▲長山丸 開往天津 四月廿七日
▲長山丸 開往仁川鎮南浦 四月廿一日
▲十八共同丸 開往芝罘 四月二十日
電話(二)五〇〇一番

大阪商船出帆

▲熱河丸 開往門司神戶大阪 四月十九日
▲貝加爾丸 四月二十日
▲烏蘇利丸 四月廿二日
▲亞米利加丸 四月廿四日
▲吉林丸 四月廿四日
▲扶桑丸 四月廿六日
▲西亞得爾丸 四月廿七日
▲烏拉爾丸 四月廿八日
▲哈爾濱丸 開往台灣 四月廿九日
▲中華丸 四月十七日
▲大華丸 開往天津 四月廿八日
▲大連丸 四月廿二日
▲朝熊丸 五月一日
▲日東丸 五月九日
▲志摩丸 開往橫濱 五月十七日
▲日東丸 四月二十日
▲朝熊丸 五月六日
▲志摩丸 五月廿二日
▲南海丸 開往紐育 四月廿六日
▲中華丸 開往基隆高雄 五月七日
電話(二)一一五一番

日清汽船大連出帆

▲唐山丸 開往青島上海 四月二十日
▲華山丸 四月廿九日
▲嵩山丸 五月八日
▲盧山丸 五月十六日

政記輪船出帆

▲永利號 開往芝罘 四月廿一日
▲有利號 開往龍口 四月十九日
▲廣利號 開往安東 四月廿一日
▲安利號 開往天津 四月廿三日
▲加利號 開往四清 四月廿日

三惠通行出帆

▲照國丸 開往門、宇、尾、今、 四月三十日
▲利通號 開往仁、芝、威 四月廿一日
▲昌平丸 開往芝罘 四月十九日

大正十一年七月二十四日第三種郵便物認可　郵政特准掛號立券報紙
康德二年四月十九日　THE MAN CHOU PAO　星期五　No.4412　(第三版)　(一)

滿洲報

本報價目 每月一圓四角 六個月七圓八角 全年十五圓 郵費先收(外國除中國日本概加郵稅)
廣告刊費 一行十二字起碼 一日每行一圓 特別地位加倍 長期另議
以上俱以現大洋爲本位 但朝鮮日本內地即以日本金幣爲本位
大連市常盤町二十九番地 發行所 滿洲報社 電話
編輯人 金念曾　印刷人 金墓銘　發行人 王平山
THE MAN CHOU PAO 29-31 Tokiwacho Dairen, Manchoukuo
昭和十年四月十九日

幸二條離宮及鹿苑寺 觀覽古物悉欣賞備至
皇上於日麗櫻紅之晨間啓駕 遊賞至十一時餘始命駕還幸

翠華蒞春意正酣之古都的第四日(十八日)聖上爲遊覽日本中世文化鼎盛期、桃山室町兩時代美術之精粹、駕幸二條離宮與鹿苑寺(金閣寺)斯晨、蒼穹晴淨、繁櫻紅綠鮮映旭日、洵稱美景良晨、午前十時、皇上經沈宮內府大臣以次隨員、與林接伴員等扈從、啓蹕出行在都旅館驅汽車鹵簿、對蹕々擁々於花都通衢之奉拜市民賜以御意、同九分蒞二條離宮、自東大豐門晉「二九」經木下宮內省內匠頭恭導於前移玉趾於嘗爲德川歷代將軍對面所之大廳、中有狩野探幽繪之「睥睨八方之獅」其筆致之雄偉渾厚頻駐聖目、上激賞有加、嗣巡覽黑書院白書院、在入母屋造之御殿內、有唐草大金物等、結構金色燦然、他如狩野探幽繪之杉戶、及楯上精致之彫刻等、允嘆觀止、以武威誇之德川時代、資斯足以追懷與憑弔焉、比十時四十分、上再命駕驅京都西名剎以金閣寺知名之鹿苑寺、住持伊藤敬宗師、著金煌之紫色袈裟、出總門迎駕、然後經渠恭導於前、上徒步經唐內、入庭苑內叡覽三層樓金閣寺、瀚此閣築於應永四年足利義滿將軍開基時、緊抱於衣笠山翠巒間、已閱五百屆星霜、上逍遙於室町風之林泉奇石之鏡湖池畔、鈴木知事伺候在側一一說明、然後、自安置國寶義滿公像之第一層、進第二層潮音間、上對精巧佈置於淡路島九山海石等奇岩珍石、每興感嘆、有魚齡數百年之緋鯉、眞鯉白鯉跳躍於碧綠淵中、上投以餌、以助遊興、再進至覆以全箔之三層究竟頂、御覽後小松天皇御宸翰勒額、然後、上駐足於苔色著々之庭內多佳陸舟松、對茲純日本式庭園之美、上頻露嘆賞之聲、同十一時廿五分自總門驅汽車鹵簿還幸行在都旅館(國通十八日京都電)

幸二條離宮 上垂詢種切

命駕往訪二條離宮之皇帝陛下、以大廣場與慶應三年十二月十四日德川慶喜之奉還大政爲王政復古劃一新紀元之因緣甚深、觀覽後感激尤深、並曾向接伴員垂詢種種、在書院前、有古色蒼然之二條城平面圖、陛下曾一再駐足觀覽、關於日本古代之築城法、亦曾有種々垂詢、陛下垂詢之內容、均屬極專門者、是以侍從人等無不驚歎陛下知識之該博云(十八日京都電)

皇上十八日命駕臨幸 古都奈良頓顯示興奪
奉迎準備已畢官民翹首以待

千年古都奈良、因皇上即將於十八日臨幸、乃亦於沉落寞中、頓顯一派興奮氣象、六十萬縣民、無不在欣喜恭待聖駕蒞臨、陛下預定觀覽之正倉院、大佛殿、博物館、春日神社、及公會堂、一切早已整備、唯待聖上駕到耳、至縣市兩方之奉迎準備、亦已完全告竣、以平安朝國寶供陛下觀覽之正倉院、自帝室博物館總長來奈後、即將足資追懷日本古代文化遺跡之種種寶物分別佈陳、行在奈良旅館、亦整備完畢、縣警察部十八日更舉行鹵簿預演、奈良街市、千載古樹蒼鬱、建築影刻亦均呈古色古香、値此春風和麗、嫩綠新黃之時、定有以慰陛下之旅情也(十八日奈良電)

京都大坂物品 陳列供御覽
皇上購買多件

十六日在都旅館、陳列京都大阪府市之特產品、供皇帝陛下御覽、特蒙皇上由京都方面除鳥金屛風外購買其他物品十件、由大阪方面除青銅外購買其他物品六件、又高島屋主人飯田新七氏、特獻上刺繡皇上御尊影之額面、當蒙皇上嘉納之光榮

上訪日影片 映演於內廷
供皇后御覽

國通社攝得之皇帝訪日影片用最迅速方法輸送至新京、當即上映於宮內府及各官衙、並向一般公開、頗博好評、宮中向宮內府傳旨欲拜觀聖上駐蹕東京動靜、故自十七日午后三時半、在宮內府上映第一報至第四報、上供皇后陛下及御近親等御覽、並於午后六時在衛戍病院演映、以事慰問

駐京都第三日 因雨止天晴
一切悉依預定

欣迎滯在古都京都第三日之滿洲國皇帝陛下當日之日程爲參拜京都御所及臨幸在平安宮舉行之市民奉迎會等、是以因朝來即降雨、皇上大爲懸念、幸自午前十時、雨止天晴、萬事均按預定進行、皇上於午前十時半由御宿舍啓駕都旅館、路幸被春雨一洗潔後愈見京都御所清之秀(國通十七日京都電)

南軍司令官 抵吉閱守備隊

南軍司令官、爲檢閱吉林守備隊、搭乘十七日午後五時四十分之列車、由新京抵吉、中將以下官民有力者多數歡迎於戒嚴中入名古屋旅館、其檢閱日程如左
十八日、檢閱獨立守備隊司令部吉林衛戍病院分院、吉林守備隊等
十九日、午前六時由名古屋旅館出發新站、檢閱新站衛戍病院守備隊、該日午後三時五分由新站出發再度返吉林
二十日、午前八時四十一分由吉林返新京

對宋子文之健全通貨政策 滬日銀團決力助
歐美銀團亦決暫不向外輸銀 其措置則止於紳士協定而已

美政府雖經中國政府屢次抗議、顧仍强硬支持其銀政策、此番更進而提漲購買價格、予中國朝野以莫大衝動、而愈迫於決定確然之銀政策、中銀董事長且握中國財政金融實權之宋子文、爲應付此種當前局面、鑒於中國現在情勢、以爲如禁止銀外流或管理通貨、不但離以圓滿進行、且因其斷行、而將益陷於混亂、而不能收拾局面、恐將立止、故爲安穩市場人心且突破此項難關、爰爲得持健全通貨政策、決定堅外國銀行界之道義的援助計、十四日午後一時於滬私寓邀請外國銀行首腦者、應邀者日方有正金分行長矢吹敬一、三菱銀行支行長吉田正治、英方有匯豐銀行海齊曼、麥加利銀行馬雷、美方有花旗銀行馬奇、法方有東方匯理銀行隨布爾頓、中央銀行席德懋、中國銀行貝松蓀等八名、其懇談情節已誌前報、日方各銀行於十五日在正金集會、聽取矢吹、吉田氏之詳細報告、對於道義的援助並無異議、且當茲中日經濟提攜機運逐漸釀成之際、當經決定不惜予以極力援助、並於十六日午後五時、在麥加利銀行與歐美銀行團商榷、咸以爲挽拔中國於固難危機之中、以道義的援助爲前提、滿場一致確認暫不向外輸銀、惟對于一部分不向外輸銀之期間、有主張三個月者、有主張六個月者、結局因係暫時的、故未決定期限、又關於存於手中之輸出銀、其實行方法上、不僅對銀行團方面、即對一般商家、亦當以任何形式從速之、關於此節、結局以爲除以銀行公會之紳士協定外、恐不能以其他方法强制、故決定據此不採取何等處置、聞在席上、對於宋子文資格曾發生疑問、蓋宋氏在財政部或中銀並無地位、則雖有宋子文之提案、而中國政府當局對外國銀行有何等程度的誠意、則殊苦於忖度、本此意見結局決定此次外國銀行公會所執之處置止於爲紳士協定而已、對于宋子文之資格乃置諸不問、至於政府於現在狀態上未考慮提高輸出稅並平衡稅者、蓋因對於國內商工業有惡影響、故有意在可能範圍內避免此種措置、惟市場人情、警戒氣勢依然濃厚、對於將來前途亦不能得決定的斷案、然輸出稅如當此下去、與平衡稅亦無大變動之範圍內則當地銀價將次第與海外平衡者從大勢上乃合理的觀測、若中國今日逐漸當前之危局、當然非以暫時的彌縫策所得解消、此中國方面乃將從來之機械的態度、表示一百八十度的廻轉、進而仰仗外國銀行之協力者、而外國銀行亦能暫置其自己的利害、以事協助、故危機解消之曙光亦不能不呈於吾人之前云(十八日上海電)

有吉公使 否認退職

有吉公使於會見汪精衛氏後關於最近盛傳之該公使將辭職勇退說、作否認談話如下、余現在毫無辭職或勇退之意思——二十日雖乘龍田丸歸國、但事畢決定歸任云(十八日南京電)

編纂法典 將告竣
法院編成法 已在審議中

司法部爲期準備撤廢治外法權、最着手制定堪比日本六法之基本的法典、刑法由城參事官、民事訴訟法由山本參事官、刑事訴訟法由牧野參事官、商法由角村參事官等分擔編纂中、聞最近大有進展、其中之法院編成法、司法部之成案業已完成、目下正在法制局審議、至遲於本月內即可告竣、次經國務院參議府會議後、即行公佈者、此係滿洲國最初之重要法典

大田大使離新京 經哈市赴俄都
在京送與滿日要人會談 對記者發表之談話

駐蘇日使大田、十七日午後一時、應南全權之邀、出席在關東軍司令部舉行之歡迎宴、午後四時、復依次拜訪總理大臣、外交、長樹總長、關於對蘇問題、分別進行懇談、至夜、復臨在谷參事官官舍舉行之大使館歡迎宴、聞該大使於午後三時曾在大和旅館接見新京記者團、據談

本人早即希望於歸任時一晤南大將教言、此次因順路一來探望、南大將所談亟可供今後參考、與南大將把晤時、關於蘇聯現勢、及滿洲問題、彼此均曾談及、質言之、關於將來日滿蘇關係、曾作種々談商、軍方之對蘇方針、亦希望前正在研究之設法防止種種紛爭、以解除第一線上之誤解、此外、亦曾談及中國及世界大勢、關於今後與大使館之事務上聯絡、亦曾一度商洽、本人希望將來有充分聯絡、以便爲遠東和平努力、與西尾參謀長相晤時、主要談話爲國境問題、本人歸任後、當努力設法使日滿蘇諸懸案早日解決、漁業權問題在莫斯科方面進行預備會商、其前途當不致惡劣、庫頁油田問題、現已在非正式進行交涉中、據謂空氣漸佳、國境紛爭問題、北庫頁島收買問題是否已可開始交涉則尚完全未定

記者團旋即以最近蘇聯情形、比承大使答謂

關於蘇聯中央軍與遠東軍間意見相離一節、本人未曾聞及、惟蘇聯中央政府採取和平主義、而遠東當局持好戰態度、則爲事實、本人前曾提出抗議、蘇聯之統制、談及蘇聯自前年度起即開始實行第二次五年計劃、集中精力於輕工業、即人民生活必需品之改良製造、故似與前此有變化也、歐洲問題乎、關於斯特萊薩會議對蘇聯之影響、今後擬作充分研究、因收買北鐵之現貨支付、今後二三年內滿蘇兩國間當有貿易往來、滿蘇兩國間之貿易、亦有以此爲轉機而開展之可能性

於莫斯科歸任途中、在新京勾留之大田駐俄大使、與南司令官及其他重要人物會見後、乃乘十八日午前九時二十分由新京發之列車、於守屋大使館參事官、吉澤新駐美大使館參事官、川崎外交部宣化司長、及其他多數官民歡送下、經哈爾濱直赴莫斯科矣

八日市訪滿飛機隊 業已飛抵奉天
次日即離陸飛齊齊哈爾

八日市飛行第三聯隊之滿日聯絡編隊飛行原定於十八日就其壯途、茲變更已於十七日午前三時三十分出發、就其晴朗之壯途矣(國通十八日八日市電)

八日市第五聯隊飛行訪問滿洲國之八八式偵察機九架、於紅橋大佐指揮下、一氣飛於十七日午後四時安抵奉天西飛行場、一宿後補添汽油、於十八日午前十一時半離陸、以三機編隊、一路飛向齊齊哈爾矣

康德二年度預算 內部折衝開始
五月初旬開預算閣議查定 估首位者爲治安費建設費

滿洲國康德二年度預算、因年度之改正、僅有迄康德二年十二月底止之六個月分、而開各部對此已見決定、而至主計處之查定方針、大體將踏襲元年度方針、一依聽詢各方之編成說明、即可於五月初旬召開查定預算閣議、但事業之施行後半期較爲活潑、雖係常例、但以二年度預算半年即歸終了、故二年度決定之事業費、據觀、自當附有於三年度亦可施行之伸縮性、由全體數字上觀之大致仍與元年度無異、治安費(軍警費在內)建設費估首位、新計劃事業較少、似傾注全力於行政內容之充實、至治外法權廢除之準備費、亦見於預算中、惟法權撤廢之善後費、則尚未見於二年度預算內也

改正營業稅及酒稅 決於七月實行
稅務監督署長會議告畢

滿洲國財政部、爲改善統一租稅制度起見、曾在銳意研究中、至最近已決定斷行先改正國稅中最複雜不合理之營業稅及關稅、關此特自十五日至十八日前後歷三日間舉行稅務監督署長會議、提示關於整理上記兩稅之財政部案、第一第二日關於營業稅、第三日、關於酒稅、徵求擔任實際徵稅要衝之稅務監督署長、及副署長之意見、經慎重協議結果關於兩稅之大綱、意見已趨一致、唯關於課稅標準納稅期等、因提出修正之意見、故原案將有些許變更、如斯在整備滿洲國稅制體系上、獲得甚大之收穫、全國稅務監督署長會議、圓滿告終、關於稅務刷新外上及撤廢治外法權後之外國人、課稅問題、頗惹人注目之營業稅及酒稅之改正、於此次全國稅務監督署長會議之結果、依將財政部案、加以修正後、大體已決定自七月一日之新會計年度斷行、而營業稅收入、與稅法改正前、無大差別、大體能有六百三十萬之歲入、至於酒稅、因斷行稅法改正結果、較前年度約增收二百萬圓、總計歲入約達一千五六百萬圓

張上將抵哈
檢閱四軍管區

滿洲國自本年度施行之最初特命檢閱、已由軍政部大臣張上將、在吉林齊々哈爾二處實行檢閱、上將更於十七日午後三時十五分、搭乘濱洲線列車、偕帶參謀次長李中將、佐久間最高顧問、於第四軍管區司令官等多數歡迎下、抵哈爾濱、下車後當入北滿旅館、其檢閱日程如左
十八日 在北滿旅館受將校等之拜謁
十九日 第四軍管區司令部 衛戍病院軍醫養成所
二十日 第四教導隊
二十一日 第四憲兵隊
二十二日 午前九時二十五分歸京

華廿四年度新預算 不敷約一億元
孔祥熙報告中央地方財政

南京訊、財長孔祥熙定十四日夜由滬來京、出席十五日國府紀念週、報告二十三年度中央與地方財政詳情、及今後整理計劃

又立法院財委會十三日晨開審查會、一、修正進口稅則大綱案、照財部意見通過、二、交易稅稅率修正案、照財部修改意見通過

又訊、中央財政困難情形、目前已成爲周知之事實、年來因剿匪軍事、軍費一項、不免較增、而各院部會所屬機關政費與事業費、皆略形膨漲、故當上月各機關所送二十四年度概算、達到中央後、發見收支不敷情形、遂於二十三年會議、爲使國庫收支平衡起見、於是成立一審查預算計劃委員會、企圖綜核名實、權衡緩急、俾斟酌損益、其重輕緩急、使收支勉能相低、該會成立後、聞已數度開會、將軍政各費、減之又減、於萬不得已之中、擬予成立之數、共爲八萬萬餘元、同時希望財部亦能確定歲入之數額、與此相近、不意經財部再四籌劃、能確定之歲入數額最不過七萬萬餘元、故即照最低限額之八萬萬餘元而論、亦尚不敷一萬萬元、據聞當局之意、現擬將各項軍政黨費概照二十三年度標準、不予增加、同時對於事業費重加考核、分別緩急、以定去取、並有人建議取合併機關、裁汰冗員之辦法、究覺如何決定、尚不可知、夫以今日國府下駢枝機關之衆、與冗員之多、若言裁併、本自合理、特不知當局具此決心否耳

金井廳長飛赴 東寧國境視察

濱江省公署金井總務廳長、以一週間之預定、於十七日搭乘飛行機、赴東寧附近國境地方視察、並實地視察牡丹江都市計畫、兼一般之行政狀況、該氏擬於二十三日即歸哈爾濱云

中英滇越國境問題 組共同調查會
双方業已簽署並行發表

關於中英兩國間多年懸々未決之滇緬國境問題、南京政府外交部、在英使賈德幹前此來京時、曾與之進行協商、結果双方意見一致、決組國境共同調查委員會、規定該委員會之組織權限之交換文件、業於九日由双方簽署、並於十七日下午五時公佈、聞該委員會共由委員五人組成、除中英各二名外、再由國聯邀請中立委員一名、遇中英兩國委員意見分岐時、即由該中立委員予以決定(十八日南京電)

蘇從業員紛紛要請 脫離蘇聯國籍
僑民事務局准轉籍五百名

關聯於舊北鐵蘇聯從業員歸還本國、爲各方面注目且最有興趣之問題、即爲蘇聯脫離國籍問題及留滿問題、果然至最近亦系之下級從業員數千名、已對從來反對之僑民事務局方面發出脫離蘇聯國籍殘留滿洲國之聲明、並呈請登記、而該事務局實行嚴重之身世之調查、結果於十六日已許可五百名轉籍、此外希望轉籍者、仍有相當多數之形勢、刻仍繼續向該事務局請求照會云

京都交驩技競
于唐兩選手徑賽大顯身手

於京都舉行之日滿交驩競技大會、成績如左
八百米
于希渭 二分五秒二
高木 二分六秒八
百米
谷口 十一秒三
橋本 十一秒四
鐵球
都盧賓 十三米五五
安非諾嘎諾夫 十二米八〇
松野 十二米五八
鐵餅
六
安非諾嘎諾夫 三十九米八
都盧賓 三十九米三三
松野 三十八米九六
五千米
唐國仕 十六分三十七秒二
長尾 十六分三十九秒六
千五百米
于希渭 四分二十九秒八
高木 四分三十一秒
標槍
長尾 五十三米三〇
吉田 四十一米〇八
四百米接力
日本 四十三秒一
滿洲國 四十三秒九
(國通十八日京都電)

氷球競技 滿軍大勝

滿日交驩氷上競技、滿洲國對同大京大選拔軍之氷球戰、於十七日午後八時、假京都滑氷場舉行、結果以八對二、滿洲國軍大勝、成績如左
滿洲 三三二 八
選拔軍 〇〇二 二
(國通十八日京都電)

津田中將抵哈

駐滿海軍部司令官津田中將、十七日午後三時、搭京濱線列車、爲巡視哈爾濱防備隊、於十八日即巡視防備隊云

佐原局長視察

哈爾濱鐵路局長佐原氏、於十七日乘午前八時三十分發濱洲線之列車、帶同松浦福祉課長及其他隨員等、就視察濱洲線之途矣、預定於二十二日歸哈爾濱

筑紫參議抵齊

北海各地視察中之參議筑紫熊七氏、於十八日午前十一時五分、搭飛機由黑河抵齊々哈爾、於孫省長、張司令官、內田領事、高野高級副官、軍管區司令部、蒲〇團司令部、領事館等各機關、終了後即宿於齊々哈爾旅館

外交部所屬機關 一回主任會議
於新京舉行及其議事日程

新京外交部、於十八日起、且三日間舉行之外交部所屬機關第二回主任會議、於外交部會議室開會、出席者有東京公使館原參事官、大阪商務辦公署安原囑託、新義州領事館袁副領事、山海關辦事處夏理事官、大連辦事處玉主任、圖們辦事處專主任、營口辦事處朱主任、黑河辦事處夏主任、綏芬河辦事處陳主任、古北口辦事處李主任、滿洲里辦事處寧主任、北滿特派員公署梶浦屬官、赤塔領事館々員二名等、海蘭泡(未參加)於三日間、依如次之日程進行會議
第一日
一、議長訓示
一、各司長指示事項
一、紀念撮影
一、午後 旅券問題
一、關係外人出入事項
第二日
主要爲關係部內人事庶務等事項
第三日
主要爲礎商關係部內事務等事項

蘇籍路員二百 於廿一日撤退

舊北鐵蘇聯從業員第四回撤退、擬於二十一日午後七時實行、其搭載日前殘留於哈爾濱之準幹部級家族十八戶約達二百十名云

今日本報三張半

丟失支票聲明作廢

敬啓者今敝號接到源盛德立出民國二十四年四月十三日之期付冊四號支票一張計金票六百元正不幸丟失除向該號通知及登報聲明外嗣後無論落於何人之手概作無效恐未週知特此聲明

大連 連陞棧謹啓

公告

爲准滿洲中央銀行奉天分行請補發失照一案仰有異議者速來局聲明由

爲公告事、案准滿洲中央銀行奉天分行函開、爲該行接收中國國貨銀行資產內有最美華借款抵押之莫東啓領各四百十二號奉天商埠地租照一張、被上海中國國貨銀行協理劉魁度携往上海、請按財政部令第十一號規定補發新照辦法速爲補發等因到局、查其第三條內載接到補發申請書時、審查其紛失事由、且將其紛失之大照或戶管之號數名義畝數及境界與底帳相對照、認爲適當時、公告紛失理由、自公告日起經過三十日以後仍無異議時、附添補發可否之意見書提出於發給處理官廳、除業由本局核對相符外、合亟公告周知、如與此案有異議者、限自公告日起經過三十日內速來局聲明、倘逾限不到本局即認爲別無糾葛、按章補發新照、特此公告

奉天商埠局總辦閻傳紱

聲明契約作廢啓事

逕啓者維嶽在遼源縣西街建樓房一所、向開峻峰樓澡塘營業、於康德元年夏歷二月間、叔父眉峰公將該樓房及舖墊一併租與張魁陞趙德臣二人、以二八兩月交租、訂立契約、每年租價國幣一千二百元正、有契約存證、租後甫經一年、叔父眉峰公命將該樓房舖墊等收回、維嶽遵經趙德臣赴哈爾濱與叔父交涉、全收回前立之契約、於本年夏曆二月間自行營業已在案、該澡塘內外事務、委張魁陞爲經理人、其他人各不得干涉、即自康德二年夏曆二月十五日起、嗣後無論何人手持舊約、概作無效、恐未週知、特此登報鄭重聲明

峻峰樓主人石維嶽 經理人張魁陞同啓

新京市商會啓事

逕啓者案據實隆銀號債案清理處報告、該號原報欠外債各款約計大洋一百二十萬元、欠內債款資……元左右、截至本年三月底通盤結算、除有抵押債權作抵普通債權存欠劃撥外、欠內債款淨剩大洋十一……欠外債款按本年三月底市債鈔票兌金票一三……[illegible]

遺失作廢

逕啓者敝人原有開豐路公司之繳股收據一紙因不愼丟失一股後無論何人拾得概作無效特此聲明

敝人 元玉

鳴謝太古太平公司賠償迅捷

啓者、敝號於三月十一日忽遭回祿之災、前櫃及東下屋內貨物完全焚燬、幸事前曾向太平太古兩大公司投保火險國幣壹萬元(各伍千元)、肇事後即承該兩公司通遼經理處朱耀萱郵秉鈞兩君報告公司、旋蒙公司來員調查確實、於三月二十日磋商解決、即按實際損失賠償國幣七千八百零參元六角五分、不折不扣、異常迅速、特此登報鳴謝

通遼福源厚絲房啓

希特勒總統由別墅返柏林後
將擲出二次炸彈宣言
擬實行公民投票否認決議反對國聯機構
不參加多腦及國際會議

希特勒總統、對國聯理事會之討論、似無幾多關心、而於巴瓦利亞之濱希蒂絲花園別墅、度其悠悠自適之生活、繼續保持其不愉快之沉默、本月二十日適爲希總統四十八歲誕辰、因預定於十九日返柏林、據觀、希總統返柏林後、或將擲出第二次炸彈宣言、希總統果將有何高着表演、殊爲各方注目、惟消息靈通方面人物、則有如次觀察

一、希特勒首即將發表聲明、指出理事會之組成分子均爲紛爭之一方當事者、堅稱理事會對此次事件無下審判資格、理事會對一方當事者之法國所提決議案、未加修正而囫圇吞棗式通過、故決議更完全無効、德國政府因此無受該決議拘束理由

二、英法意三國政府、既固執現在之態度、而不研究任何辦法以緩和德國國民感情、因德政府對斯特萊薩會議所決定之一切國際會議均將拒絕參加、玆在羅馬舉行之多腦會議、及其後召開之歐洲國際會議、德國亦不能參加、

三、德政府將實行公民投票、向全世界表明全國國民一致否認理事會之決議反對國聯之機構、及對國社黨政權絕對擁護之意(十八日柏林電)

德政府、對國聯理事會通過糾彈德決議案一事、頗爲重視、十七日夜表明意見如左、德政府復歸國聯之希望較前更趨黯澹、德國對於根據斯特萊薩會議決議召開之列國國際會議、將完全拒絕出席(十八日柏林電)

國聯理事會滿場一致
通過糾彈德國決議案
已委專門委員考究制裁方法
李維諾夫演說痛斥德國非是

十七日理事會上糾彈德國決議案、表決結果、除丹麥棄權外、其餘十三國均投票贊成、該案因得滿場一致可決、殊出意外(十八日日內瓦電)

國聯特別委員會、十七日上午十一時、於阿拉思、在空氣異常緊張中、阿雷吉、李維諾夫、馬達利亞格、裴耐修、貝克、孟克、卜魯士及阿根廷、智利、墨西哥、葡萄牙等代表出席之下開會、進行討論糾彈德國決議案、首由李維諾夫代表演說、語調激昂、痛斥德國再置軍備之非是、其要點如左

德意志之再置軍備、實係漠視國際條約之行爲、對軍備之基本觀念、如不以防禦爲目的、而擬侵害他國備利及破壞世界和平時、即應採取適當處置、吾人對此種行爲有特別注意必要、又澳洲及一向態度曖昧之阿根廷智利墨西哥三國、繼亦表明贊成糾彈德國決議案之態度、除丹麥棄權外、滿場一致可決該案(日內瓦電)

李維諾夫要求擴大
決議適用範圍
暗指遠東頗惹各代表注目
但實行範圍仍以德國爲止

蘇聯代表李維諾夫、在十七日討論糾彈德國決議案時、曾要求將該決議案適用範圍擴大、以便應用於世界其他部分、李氏此要求、據觀實暗指遠東而言、頗惹出席代表之注目、西門外長對此即提議謂、實行可能範圍、可以此爲止、因本決議案既以德國再置軍備問題爲中心、故理事會僅限定實行可能範圍於此問題、免致前此努力盡歸畫餅、蘇聯代表比亦同意、此問題乃就此告終(十八日日內瓦電)

春雨沛然繼降不已中
記者團在大阪之酬酢

楊華亭 於大阪 (第十一函)

記者團冒雨訪問各機關
雨大有浸水者

四月十五日 日本爲島國、海洋氣候、向來多雨、記者團在東京一週間、除奉迎皇上及陪觀閱兵時未降雨、其他幾乎無日不雨、春雨貴如油、大陸地方恐不能蓄此大惠也、惠風和暢、天朗氣清、固頗適宜於遊覽、但自昨晚(十四日)到大阪、下榻新大阪旅館後、於河之家晚餐中、即行細雨紛紛、徹夜未止、迄於今日(十五日)乃愈降愈大、大阪地方降雨量、幾達七斗、滿滿壕中、下水道洩水不及、作戶竟有浸水者、大和田署管內西淀川區大和田町約百戶(一寸乃至三寸)同區佃町五十戶(同上)福町亦五十戶(二寸乃至四寸)大野町三十戶、步屋町二十戶合計二百五十戶、福島署管內此花區大開町一丁目三丁目約百戶(一寸乃至三寸)曾根崎署地下室亦浸水、留置場前六七寸、監房床上約二寸、此可見雨量之大也、記者團冒雨訪問機關團體、步行乘車均覺不便、猶幸柏油馬路、平坦清潔、較諸無屋三尺土、有雨一街泥之地方、固無甚苦惱也、至午後四時許雨止、天猶未霽、各航路多停止、小船且有顛覆者、早餐後、即赴滿洲帝國駐日公使館大阪商務官辦公處、承楊松商務官暨山下幸雄主事之招待、幷告以滿洲商人常駐大阪者、有六十餘人、以哈爾濱等處爲最多、及辭出、由山下主事嚮導、訪問大阪府、會見總務部長、互道寒暄、旋至兵團司令部、由外事部長川口中佐、及副官向笠少佐接見、略謂兵團長公出檢閱部隊、由吾等代爲歡迎、承貴記者團東訪、實深感謝云云、嗣訪問大阪市、因加加美市長赴東京、由助役接見、談片刻、回旅館午餐、而同人中梁世錚君連日拔勞、寢食無定、加以感冒、且欲嘔吐、並未參加訪問大阪市、由兵團司令部逕行回抵旅館靜養、午餐亦未食也、同人於午後二時許又訪問大阪朝日新聞、承神尾東亞局長接見、互道寒暄、神尾氏最近曾乘飛機訪問南京、據云由上海直飛大阪、僅需五小時、嗣至大阪每日新聞、蒙予以創設廿五週年出版物、在該兩新聞社均留有紀念撮影

大阪市與滿洲
無論政治經濟及文化 均有密切之關係

嗣至商工會議所、據云大阪爲日本最重要之都市、有十二萬萬之資源、對外出口貿易、占全國四分之一、僅就對滿言之、除由神戶出口數目不計外、按去年統計、大阪爲十一億八千萬、由此可知、大阪與滿洲、無論政治經濟文化、均有密切關係、滿洲之發達、即是大阪之發達、滿洲之新聞、亦不啻大阪之新聞、貴記者團訪日、參觀商工業、自知其發達之理由也

是日該商工會議所開役員會議、不便再事詢問、當即辭出、歸回旅館、雖隔滿洲國在大阪新聞關係機關聯合招待宴、尚有一時餘、因天雨不止、不便外出、逐在旅館休息

滿洲通訊機關
歡宴記者團

滿洲新聞關係機關於晚七時、在福增家歡宴記者團、主人方面有金井勝三郎氏瀨戶保太郎氏、藏宗乾氏及本報分社長鶴飼字一郎氏等列席、旨酒嘉肴、歡談暢飲、并招藝妓五人、周旋其間、席散之後、又至北新地遊萊、於多數藝妓歌舞之下、彼此談笑、直至十一時、興盡而散、歸寓安寢

歐洲形勢益惡化
和平工作絕望
一般多希望拉伐爾訪德
但法方否認謂尚非其時

拉伐爾外長、在十六日午后理事會席上、提出意外强硬之決議案、頓使因斯特萊薩會議而略趨緩和之德法兩國關係、復行逆轉惡化、查斯特萊薩會議上、因麥克唐納之居中調停、三國乃同意對共同決議案之提出暫與保留、惟英法意三國代表抵日內瓦、刺探各國代表意向後、又一致主張、有徹底懲治德國政府片面行動之必要、因由法政府提出決議案爲三國共同決議案、然德政府當局、對三國代表共同決議案既激憤萬分、並聲言絕對拒絕復歸國聯、則包含德政府在內之歐洲整個處理案、自將歸諸絕望、歐洲形勢似此乃有益形緊迫而逕趨惡化之虞、此際應棄却一切策動、爲打開局面、拉伐爾外長可於訪莫斯科歸途便道赴柏林一行、與希特勒總統坦率進行懇商之意見、因見擡頭、拉伐爾外長已決定訪問柏林之消息近亦一再流傳、惟法政府當局對此則極力否認、謂尙非其時(十八日日內瓦電)

瓦電)

聯盟理事會十七日午後五時(滿洲時間十八日午前零時)開秘密會、指定左列十三國爲依據對德決議案、考究作成對將來之棲犯條約國之經濟的財政的制裁手段成案的專門委員國

法國、蘇聯、西班牙、意大利、波蘭、加拿大、英國、智利、土耳其、猶哥斯拉夫、匈牙利、荷蘭、葡萄牙

聞該專門委員會、最近即行集會、約迄五月二十日即提出報告書於理事會(十八日日內瓦電)

法國所提之糾彈德國決議案因十七日理事會已予採擇乃決任命委員會、以便審議對今後片面廢棄條約國家如何在經濟上財政上予以制裁、查國聯之規定、向幾盡等空文、委員會將擬出何種名案頗爲各方注目、據聞、該委員不久即可經國聯任命發表(十八日日內瓦電)

一般極憤慨
政界感失望
各報一律駁斥

自國際聯盟理事會全會一致通過糾彈德國決議消息傳來

則德國之復歸國聯式歸不可能(十八日柏林電)

十六日提交國聯理事會之三國案議、申斥德國之重整軍備之決定、十七日晨各德報一律駁斥之、以爲此案如果通過、則歐洲和平之組織、將受重大危害、如國聯妄自尊大、自認對戰敗之德國、有擅自裁判之權、則欲德國重返國聯、則亦難矣、柏林晨郵報稱、此案危及歐洲和平、行將封閉對德談判之門、柏林日報稱、立國不獨以公訴員自居、且以裁判員自命、欲判定德國爲有罪、此種舉動、不能不有嚴重之結果也云(十八日柏林電)

對廢棄條約行動
發動必要措置
拉伐爾主張之應採決事項

拉伐爾外長、提交特別理事會之糾彈德國決議案、以德國之片面行動、乃漠視國際規約、非國際法規所可容許及威脅歐洲安全者、其中並曾明言、理事會應宣言之事項

一、理事會須申斥德國之破壞國際義務

二、理事會應在其活動範圍內、使二月三日以來之英法意三國自由談商中所企劃之維持歐洲和平運動完成

三、爲保障各國人民之安全及歐洲和平計、對廢棄條約行動須發動一切必要措置、國聯理事會鑑於以上理由、應向委員會提議國聯爲維持和平應採取之手段、並委託其規定、國聯對不向國聯會員國或非會員國片面廢止國際義務以致威脅和平時應採取之方法、尤其是經濟上財政上之方法(十八日日內瓦電)

英國會方面
所持之意見

英國會方面意見、以爲英國出席斯特萊薩會議之代表、對於歐洲大陸、並未接收何種新約束、此層殊感滿意、國會方面又以爲德國已接受參加一般互不侵犯公約之談判、同時並不妨害其他國再訂結雙方互助公約、此舉實爲國際時局之眞實進步、惟對於德國之新態度、不能希望其有實際之効果、至關於奧、匈、保三國重整軍備問題、其表示使奧、匈、保三國、互得軍備平等權、雖無不可、然希比等平等權、不必超過某種合理限度(十八日倫敦電)

遷都南京
八週年紀念

十八日爲國民政府建都南京第八週年紀念日、國府定於是日上午十時、在大禮堂行紀念儀式、將由林主席主席、並致詞、除已由參軍處典禮局、通知各院部會文官在簡任以上、武官在上校以上、屆時莅府參加外、並在紀念會後、在第一會議廳用茶點招待參加各高級長官及來賓(十八日南京電)

反對建艦計劃
下院預算審議委員會
羅斯福將向國會求諒解

據確實方面接得情報、美國政府、基諸澀生計劃、決新造國防艦一隻、輕巡洋艦二隻、潛水艦六隻、驅逐艦十五隻、合計二十四隻、在此總經費一億九千七百萬美金中、關於動工費三千三百萬美金、已向國會提出要求、目下經下院預算審議會審議中、但按委員會之情勢、通過恐處困難、其反對理由、主爲

一、近年因海戰用武器之新發明、日新月異、故今日動工修造之軍艦三四年後、有無用之虞

二、鑒及歐洲險惡之情勢、美國須避免率先出以積極的向建艦競爭邁進之方針

二點、但美國政府因該項造艦倘已不得而致遷延時、至一九四〇年不能即達到華盛頓、倫敦兩條約之限度、結果即爲不得實行澀生之建艦計劃、因之大總統將親向國會方面、努力要求諒解、按一部之觀測、結局或有建造十二隻之可能云(國通十八日東京電)

蘇聯電影局
稱讚胡蝶
姊妹花影片 技巧多成功

蘇俄電影總局、十七日致函明星公司及影星胡蝶、內稱、胡蝶及該公司代表、此次來俄遊歷、實有重大意味、蓋中俄兩國電影事業、藉此可以得到更密切之聯絡也、函中並盛稱『姊妹花』之影片、切合現實、而在技巧上、尤多成功(十八日莫斯科電)

法蘇互助公約
將舉行簽字
拉伐爾晤李維諾夫

法外長拉伐爾、於十七日理事會閉會後、晤蘇聯代表李維諾夫談商約歷四小時、結果關於法蘇兩國政府之互助公約、意見已得一致、一俟兩國政府承認後、即將於二十三日拉伐爾訪莫斯科時舉行正式簽字(十八日日內瓦電)

汎美公司巨人艇
已就飛行壯途
由加州啓飛橫斷太平洋

汎美航空會社、爲橫斷太平洋中美聯絡飛行使用之巨人飛艇西古斯基克里巴號、已於十六日下午三時五十一分(滿洲時間十七日上午九時五十一分)由加利弗尼州阿拉梅達啓飛、就橫斷太平洋飛行第一步之加利弗尼與火奴魯魯間二千一百英里太平洋處女航空之壯途、各着水所間之航程距離如次、阿拉梅達火奴魯魯間二千一百英里、火奴魯魯密德威間一千三百英里、密德威威克間一千一百英里、威克瓜姆間一千五百英里、瓜姆馬尼拉間一千五百三十英里、馬尼拉廣東間六百四十英里(十八日舊金山電)

安然飛抵檀香山
實際航程時間
爲十七小時又四十四分

作初次太平洋商業航空路試驗飛行之汎美航空路會社西古斯基克里巴號、大飛行艇已安然翔破美本土與夏威夷間二千四百哩、於十七日上午七時九分(火奴魯魯時間)現其雄姿於四季皆春之群島上、作數次之大旋回飛行後、至七時五十五分落於眞珠灣水面、同五十九分完全繫留於所定錨地、總飛行時間爲十八小時三十四分、但在該時間內含有抵夏威夷後視察飛行之時間、故實際航程之飛行時間、爲十七小時四十四分(火奴魯魯電)

國際勞働總會
日本代表定十九日放洋

第十九回國際勞働會議總會預定由六月四日起、以三星期之日程、在日內瓦開會、日政府代表內務省赤松勞働部長一行、十六日晨九時已由東京出發、定於十九日搭由神戶出港之鹿島丸與勞資代表同由鹿島放洋、按此次之第十九回會議、因爲映各國家主義的傾向、一般人對之未敢深盼厚望、惟因美蘇兩大國參加、其所予之影響如何、殊堪重視云(國通十八日東京電)

美經濟視察團
遊大阪神戶
十九日赴中國

視察大阪中之美國經濟視察團佛蘭斯一行、自十七日上午十時、公式訪問大阪府、市商工會議所後、於下午零時半、出席在新大阪旅館舉行之大阪商工會議所、關西白米協會主辦之歡迎午餐會、下午二時半、列席綿業會館之茶話後、與綿業關係者懇談後、更視察鐘淵淀川工場、一行於十八日午前十一時、由新大阪旅館啓程、乘汽車赴神戶、出席神戶商工會議所主辦在甲子園舉行之歡迎會後、更視察川崎製板工場、於此日本視察、即行告終、預定乘十九日下午四時半由神戶出港之馬傑遜總統號赴中國(國通十八日東京電)

梅蘭芳在蘇
臨別之表演

梅蘭芳劇團十三日晚在蘇俄最大之劇塲、作臨別表演、梅表演「打漁殺家」及「虹霓關」、觀衆贊美之熱、奉花之多、爲前所未有、梅預定八十日偕余上沅赴瓦薩(十八日莫斯科電)

寧粵合作今又展開
李石曾將南下
晤胡漢民及西南軍政要人
粵方已派蕭佛成赴港迎接

滬訊、本年二月自法國歸來之國民黨元老李石曾氏、旋爲寧粵合作奔走、但蔣介石氏對着手四川貴州工作前、電召李石曾、張靜江、吳稚暉三元老至重慶、協議今後國內統一政策、李氏於商議完後、即於十一日乘飛機返南京、聞目下在貴陽督戰中之蔣介石氏、俟此事告一段落後、即將赴粵、姑不問眞假、貴州省內之統一、中央勢力進出、當爲對西南工作之前提、蔣氏依如從來和戰兼施、以對西南、李石曾氏定於十五日南下、會見胡漢民及西南軍政要人、商南北協力合作問題、西南方面爲迎接李氏、已派蕭佛成氏自粵赴香港、李氏之南下爲隨蔣氏之貴州工作而進行之中央對西南政策、一時消沈之寧粵合作問題、今又展開中國政局之面前

東洋體育協會
第二回總會
廿二日舉行

東洋體育協會第二回總會、將於二十二日假東京九之內旅館舉行、該協會就細目之協定、實行種種協議、滿洲國方面、以公使館參事官于靜遠氏及久保田體協主事爲代表出席、菲律賓方面、以菲島體協主事、伊拉南氏出席、該會議之成行頗惹人注目云(國通十八日東京電)

上海精華襪廠
滬北華德路設廠
風行全國
藍球牌
雙藍球牌
註冊 商標
彈簧性！眞絲線襪

大連經售商號
協茂盛 新昌
洪來盛 同昌
洪來興 天成
義聚隆 永裕
同聚福 瑞康
元盛興 德泰
廣盛福 西德泰
協源茂 聚增長
政和公 東聚昌
公合昌
哈爾濱經售商號
同記 恒順昌
東發合 鴻興大
公和利 同發隆
義增福 東和利

藍球牌之彈簧性眞絲線襪所以高出於他貨者
因選用最優等純淨蠶絲先紡成絲線再織成襪是以堅韌柔勻富具彈簧性故能久着不鬆
因特備新型電機所織造故精細勻密決非普通手工搖機所可比擬是以永無起毛抽絲之弊
因採取最新法科學染色是以色彩鮮艷奪目經久不變雖久洗日晒永不退色
故精華廠創製之彈簧性眞絲線襪能受人人愛用衆口交譽

小野田洋灰公司製造
龍牌洋灰
大連市浪速町三番地
總經理處 平井洋行
電話(長)二一八八三〇番

最新電氣收音
榮利

天馬商標
每張僅售國幣一元五角
各埠均有代理
第二期出品六十餘種
奉天代理處
同興元 電話三四〇九
裕泰盛 電話二九三七
老天合 電話二九五八
裕泰東 電話四六三〇
吉順絲房 電話五三四六
興順西 電話三一五九
中順恒 電話四〇九四
奉天大西邊門外
榮利唱機公司
電話六三九〇番

森永牛奶粉

嬰兒時代靠父母
乳哺安眠體格強
一旦母乳不及用
為父也做袖手郎
自從森永奶粉降
用者再無枯瘦郎
第一代替
母乳
品
藉此
美
東譽
西揚
滋養豐富味香溢
宇宙堪稱乳中王
經醫實驗獎賞品
有益衛生較牠強
森永牛奶及奶粉
本是嬰兒幸福王
久食不厭漸肥胖
那能捨此買別樣

蒙小兒科各醫學博士推獎

爲育兒用最理想之滋養品也

森永牛奶

滋養豐富 耐久不変 配合精細 絕無雜質

完全代替母乳之二大製品 森永糖果公司

根治經血不調 赤白帶下 久不孕育 經一服用 無不立効

鹿胎沒香丸

婦科大王 藥料高貴，效力確實，每盒四元 每打四十元

(說明書)函索即寄

發明 查鹿胎由化學之分析研究內含有極豐富之胚胎腺(即內分泌液卵巢等)而內分泌液卵巢等又爲醫治婦科子宮病及經脈不調久不孕育等症之有效劑已爲世界醫學上所公認冷香室主人有鑒於此乃發明用化學方法配製鹿胎冷香丸蓋採取遼東壯年牝鹿原胎配以世界珍貴藥品聘請藥物學專家以最新科學原理抽取鹿胎內之胚胎腺配製以成者故對於女科諸病可稱效力絕大有効劑也

主治 婦科聖藥鹿胎冷香丸專治婦女經血不調趕前錯下經脈閉止經來腹痛色氣不正紫黑成塊子宮寒冷赤白帶後腰腿酸痛夜不安眠午後發燒心跳心熱白汗盜汗癆病咳嗽氣虛血虧或胸腹服飽飲食少思或子宮有病多年不孕或屢次半產連傷數胎以上各症一經服用無不立見效藥力昭著誠婦科第一有効劑也

特長 本藥內含有鹿胚胎腺故對於婦女因卵巢而發生疾病者有效凡經脈不調及閉止不姙娠半產育不良者腰腹疼痛交接快味缺之顏面早老等均有良效因卵巢發育不良難以孕育者尤爲有效

△定價每盒四元每打四十元 總經理處 奉天鼓樓西金城大藥房 函購貨欵先滙寄費在內 說明書函索即寄

龜齡機

龜齡機裝在美麗金盒中

龜齡機具有極豐富之滋補力老年服之轉弱爲强生殖力還少後活青年服有健腦强精元氣百倍凡生殖器病腎虛早洩性感缺乏貧血作事厭倦消化不良視力減退等及女子經血不調子宮寒冷赤白帶下半產及卵巢發育不良難以受孕等尤爲有効

龜齡機養身固精之有效

「龜靈機」是專治男女性病的良藥是男女愛情中秘寶缺少兒女的仙丹返老還童的寶筏其二盒之効力遠勝中國參茸一斤故凡吸鴉片者年老衰弱者青年腎虧者均宜速服「龜靈機」無不見效

定價每盒大洋一元五毛現仍在特賣期中買一盒送一盒(即一元五買二盒)外埠函購欵先貨惠郵費在內

大連華西藥房 鐵嶺和發久 江省中西藥房
長春中西藥房 哈濱環球藥房 公主嶺三合德
四平街大德堂 千金寨信仁堂 營口中西藥房
安東瑞祥泰 遼陽義和堂 本溪濟生醫院
吉林五洲藥房 普蘭店康德記 洮南德慶仁
吉林中西藥房 開原保康藥房 洮南永和堂
大連德記全棧 濱江亞洲藥房 洮南和發順
瀋陽鼓樓西 西藥總批發 **金城大藥房總經理**

五淋白濁自療斷根特效專藥

樂的能

千中選一

▲誤染淋濁。如再誤服劣藥。終身遺恨。豈不可怕。請以銳利目光。在千百種淋藥中選取一種「樂的能」必能得到一盒斷根之確效。
▲茲將服「樂的能」而得淋病斷根者之千萬謝函中。選出一二付刊于後：

廣東梅縣梁君來函(名字地址申明不願發表)
(上略)余在一月前。染急性淋病。濃液凸滴而出。灼熱脹痛。既不能行。復不能坐。身軀偶一移動。即覺疼痛異常。一時不暇抉擇。購服市售療淋劣品。熟料徒費金錢。毫無實效。病勢時愈時劇。正無可奈何之際。友人某君。告以經驗所得。囑服德國「樂的能」必可濁清痛止。澈底斷根。余如法購服。果如其言。克已痊愈無慮。(下略)

福建泉州東街白隆興號白清泉君來函
(上略)尋花問柳。非染梅毒。即治淋病。幾成天演之公例。鄙人因亦不能倖免。傳染白濁。病之初起。腫痛淋漓。痛苦不堪。經醫生之注射洗滌後。濁液漸稀。病勢似已略減。但尿竟頻數。小腹灼熱脹壓。未能根本肅清。爲經濟計。遂購貴行出品之「特製樂的能」服之。一盒甫完。諸病若失。其效力之宏偉。殊出鄙人意料之外(下略)

橫城新馬路廣復盛號區榮君來函
余僑寓橫城久矣。因職務關係。不時與外界接近。月前偶赴某國妓遊。不意春風一度。幾致貽恨終身。翌日卽覺小便刺痛。腫脹發炎。越數日。膿液淋漓。且變赤色。症狀兇劇。驚懼非常。詢之友人。始知此爲惡性淋病。亟購「特製樂的能」服之。兩盒畢後濁止腫退。痛苦完全消失。誠不愧爲淋病之救星也。

四川綿陽惜字爐街劉子仁君來函
余妻近忽患白帶。初感於十女九帶之說不加注意。殊未知屬於淋毒性。係余所傳染者故遷延數月病勢增劇痛苦異常。余因復購「樂的能」給伊試服一盒將罄已稍見減輕。乃續購服特製樂的能一盒病乃霍然……

遠東獨家經理：上海漢口路－新星西藥行

奉天中街 中法大藥房總代理

眞正樂的能 盒內必有單仿 新星商標印記爲硬

購者指定堅決特的萬能投或樂 勿劣製幾總害能樂 購誤的樂

特製樂的能 樂增加五倍 效力更足 神偉

燕醫生精製 家庭之良藥

燕補丸

潤腸導滯・劾力神速

開胃健腦 補血强身	久咳吐血 化痰益氣	四肢麻木 跌打損傷	霍亂吐瀉 紅白痢疾	嗓啞喉痛 潤肺止咳
紅血丸	除痰聖藥	引病出外藥	去風藥酒	止咳藥片

(諸君購時請注意燕醫生照影及親簽筆字庶不致悞)

解血毒藥 清血解毒諸般雜症

美國燕醫生父子藥廠監製

總經理 英商老晉隆洋行

奉天分行商埠地十一緯路(日長電話二九五二番)

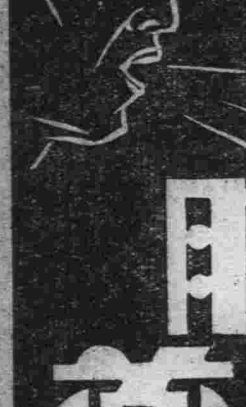

艾羅療肺藥

清肺補肺 兼擅勝場 質味甘芳 老幼可服

主要藥作用

一、疏解肺中積痰，使稀釋而易於咯出．
一、宣化肺中積熱，使氣管粘膜返於正規狀態．
一、補充肺組織之營養，能使腐肺重生．
一、激發肺之抗病力，俾能尅制病菌之發育．

主治諸病症

一、流行性感冒(傷風)
一、新久肺結核(初期或後期肺癆)
一、急性氣管枝炎
一、慢性氣管枝炎
一、氣管枝喘息(氣喘)
一、氣管枝擴張(老人咳)
一、流行性肺炎
一、百日咳等

上海中法大藥房發行

奉天中街 中法大藥房 經售

奉天

計劃復興東邊道各縣 道路部落將分別興修
爲進行建設測量一切的事務 楠田科長率技士前往山城鎭

奉天省公署計劃復興東邊各縣其道路之修築與部落之建設、不日即可着手施行、已誌本報、因建設之工程、宜先期詳細調查、以使易於進行、故於本月十七日上午九時派建設科長楠田氏、率技士數名、及民政廳上野屬官警務廳鹽田屬官、共同測量與指導建設之施行、開將常駐山城鎭、計劃一切事務云

添派交通警 分任各分所 由警長督管

奉天城內警察署、昨奉本廳訓令、添派交通警、並盡力整頓交通、該署昔有交通警士廿六名、今又增多五名、共卅一人、因在署住宿、主警務主任每日須加派遣、並往返費時、故現已分住各警崗分所、由各所警長監督管理、一切服裝槍械、亦由各所保管、更分交通警爲專崗與遊動崗兩種、以便於交通之指揮云

植樹宣傳圖畫 分發機關學校

奉天市政公署、於本月十七日接省署發到實業部民政部文教部軍政部共同印制還樹宣傳畫圖三種共數百張命分發各所屬機關學校、即日貼掛、該署已由禮教股曲股長通知各處、來署領取完畢聞其他機關與各縣縣署亦均分得云

男人有白面癮 女人竟告失踪

小南關西板井分所界內、住戶趙樹鴻者、年二十六歲、本城人、從前曾在吉省某縣充差、後因染有鴉片煙癮、被上峰斥革、目下家居無事其妻王氏、雖係小家女、頗有幾分姿色、自過門以來、因趙某偏重鴉片、對於妻房不甚注意、所以夫婦間之感情、不甚和睦、然亦未至大決裂、近來趙某由鴉片改吸白面、又改嗎啡、日下已搬入某嗎啡館內居住、因之不但將夫婦間之感情失盡、即生活二字、亦日見窘迫、實無法再行維持、故有將王氏賣與某某之說、該王氏見事不妥、遂於日昨竟告失踪、趙某正在尋找中云

警局接到 匪警一則

瀋陽縣署警務局、於本月十七日連得兩起匪報、一爲財落堡分署、興隆台分所報告、界內小營子村古年崗子住戶邱鳳家、於十六日夜十一時許、突闖入胡匪四名、一持七九式步槍、二匪持自來得手槍、他一匪拿木棒、進屋後即先行毆打、覺將邱鳳之兄邱升打死、並打傷邱鳳頭部、只搶去卅元國幣、猶如巡仇

考鮮人學生 一名入中學 督學視查苗圃

瀋陽縣沙嶺堡、有鮮人學生十數名、約求入該堡中學讀書、故尹縣長派中宮參事官與程學務股長於十六前往考試並視查各學校於當日晚車歸署報告考取鮮人學生六名、只李坤昌一人可以升入中學、而其餘名五因功課言語稍差、均令入高小肄業云

又訊、該縣中區中學校址擬移往北陵前東亞中學樓房、因該東亞中學樓房、欠修建費數千、被修工人控告法院業已查封多日、更於十六日由法院招集商人投標、將該樓房出賣、以償修建費之債故中區中學之移校、已成泡影云

又訊、該縣教育局、於本月十七日晨、得省署教育廳告知十六日晚、有文教部鄭督學官來省、明日將至瀋陽縣各學校苗圃視查現況、以證日前該縣報告之屬實與否、聞第一先到北陵御花園小學校苗圃云

第一軍管區 發表剿匪捷音

奉天第一軍管區司令部、於四月十七日發表討伐紅軍步兵○團機關槍連々長夏雨庭率本連於十一日下午三時在臨江縣關門屾子附近、與由北邊竄來之紅匪二百餘名、戰約時許、匪不支向西潰逃、遺匪屍四具、而我軍無恙、該西逃紅匪內七十餘名、於午後五時半又在五道江北與○團張營長指揮之○連相遇、戰約二小時、匪再敗北逃、匪死傷九名戰軍鹵獲步槍一支、駐通化水洞溝之步兵○連爲應援討紅軍之機關槍連亦聞信出發、於午後九時與關門○子附近紅軍匪二百餘名相遇、夜戰約六小時匪向北方黑瞎子溝敗去、我軍振刷精神、乃繼續追擊、斃匪十餘名、並得步槍一支該匪一夜三戰失利、死傷甚巨、將不足爲患云

又訊混成○旅第○連於十一日下午二時、在大恩堡與興東洋匪百餘名遇戰、經二小時、匪不支向東方潰去、該連尾追、擊死匪人四名、傷匪多名又於十二日午前七時向桓仁縣出發、在十三日正午在馬鹿泡與匪首王家幇双山合股匪二百餘人、激戰三小時、匪死傷數名、勢不支乃向西逃、我軍無恙云

產婦登鄰門 已陪罪了事 夫歸又作態 母女嘗老拳

小西關日新里二街住戶張某之妻、生產未滿月、即登鄰人之門等情、已誌昨報、惟事後經其他鄰人調解、令張姓妻備饅首二十五個、紅布五尺、及香燭等物陪罪完事於十六日午后十時、張某（名長春）已歸回、將至家扣門之際、其妻聞聲而出、見係愛人回來、當時即嚎啕大哭、並抱着張某腿不令進屋該張某於事前對於其妻之行爲雖有耳聞、但不甚詳、今見其妻、如此之哭泣、未免動氣、當時即大發雷霆、將妻踢了兩脚、斯時妻之母、聞聲由屋中趕出、皂白不分即與張某發生口角、並句々道及大婦無理等語、該張某見其母女、不可以理論、遂即動手將妻及妻母、均打了幾拳、並以惡語詈罵、妻之母羞惱交加、當即進屋將各屋中之陳列品、完全打碎、哭罵不休、大婦此際、見事不妙、早逃至鄰戶屋中躲避張某亦趁勢走出、如何結果尚不知云

深夜間一場火警

四月十七日上午二時、奉天大東區、長安街路南門牌二二三號、日本人飯館、米刀力商家、市瓦房兩間、不知何故竟而失火、因於夜間消防隊、聞信稍遲救熄後房貨均毀、共損失約四百餘元、幸未延及他家云

本國勞動者能獲得 證明書之條件
限制外國勞動者之入國 警廳奉令規定條文數項

瀋陽警察廳日前奉民政部之公佈命令、取締外國勞働者之入國、故對於本國勞働者赴外國旅行時宜請求本管警察署發給居住證明書、以備歸國時交入國地警察署證明其無證明書之外來勞働者、決不許入國、以使本國勞働者生活之容易、茲將得發給證明者之條件、分記如次

一、爲本國人曾在該警察署登錄戶口調查簿者

一、有一定住址及有生業者

一、現居該警察署管內者

一、爲一時他國旅行能決定歸國者

該廳已於本月十六日分命各署一體週知即日照辦云

奉天法院旁聽記
少婦歸寧一去不返 岳家難辭其咎
乃婿聲請向丈人家要人 双方各執一詞調解未成

本埠小西關電車路胡同住戶何慶福者、年二十七歲、河北省人、係小買賣營業、於康德元年憑媒訂娶馬永祿之女爲妻、婚後夫婦頗稱和睦、不料於本年舊曆二月十五日晨、附近鄰人張某失火、所以馬永祿聞信即來將何馬氏接家去了、待至晚飯後、不見何馬氏回來、於次日何慶福便去岳家馬永祿處、接妻歸家、但馬永祿堅不承認、其女來家、而何慶福究不知其妻奔向何處、實於出萬般不得已、遂狀訴奉天地方法院、以求宣像、因雙方各執一詞、調解不成立、茲將當庭問答記下

問、你叫什麼名字？

答、我叫何慶福

問、多大歲數呢？

答、二十七歲

問、你是那兒的人？

答、我是河北省人

問、現住在那兒呢？

答、現住在小西關電車路胡同

問、你是作什的？

答、我是買賣人

問、你作什麼買賣呢？

答、我開個小零食鋪子

問、竟賣什麼？

答、寶糖、水果、胰子手巾等

問、你叫什麼名字呢？

答、我叫馬永祿

問、你是多大歲數？

答、我四十五歲

問、你是那兒的人呢？

答、河北省人

問、你現在住在那兒？

答、現住小西關電車路胡同

問、你是作什麼的呀？

答、我是做小買賣的

問、你作什麼小買賣？

答、我是提筐子賣油條的

問、何慶福你因爲什麼告馬永祿你說說吧

答、我的女人是他的姑娘、他接家去第二天就沒有了到現在也不知道究竟上那去了、他還不承認去他家、我沒有辦法、才告的他呀

問、在幾時結的婚呢？

答、我們在康德元年結的婚

問、至今是一年多、多咱去馬家呢？

答、在今年舊曆二月十五日早晨去的、他回家的原因是我們附近的隣家着火、她的父親馬永祿接去的、說晚上就回來、可是我像傻子似的、一等也不回、再等也不回、

問、你沒去找她嗎？

答、怎麼沒去找呢、我去找了好幾回也沒有、馬永祿還不承認去他家的、可是明々是他去接的、不承認就能行嗎？

問、在多兒去找來？

答、我在三月十六去的

問、馬永祿！何慶福的女人是你的女兒嗎？

答、是

問、你女兒在幾兒去你家來？

答、二月十五日

問、二月十五日去你家去、怎麼在十六日就沒有了呢？

答、我不知道

問、你怎不知道、快說實話吧

答、二月十五日去我家不找不過用完晚飯就回去啦

問、你說回去、回那去啦？

答、在二月十五日明明是你接去的、當日晚沒回去、等到第二天何慶福去找、說沒去、那不行你通快給我人吧

答、我實在不知道

推事論兩照各執一詞、調解不能成立

問、何慶福你要告還是另起訴吧

答、是

論畫押下去遂閉庭云

衛生隊之淸道夫 全體引種牛痘
市立各小學種痘之日程

奉天市政公署衛生課、爲預防天花起見、除會同警察廳在各區警察署紹市民施種牛痘外、並於十五日繼續派醫員汪銘俊、李文元二人、到各市立小學校爲學生種痘、十五日已在三經路小學校施種、共有一千八、十六日在大南關小學校種有八二二人十七日在小南關小學種八○六八、十八日在大北關小學校種一二六六人十九將到文廟小學引種、豫算爲一二○四人、二十日兩小西關小學約一○七八人、二十二日到白塔小學校約六九二人、廿三日到皇寺小學校約六三八人、廿四日到西塔小學約七三○人、廿五日在十緯路小學校約八八三八、廿六日在大東區小學及大西關小學校約九三九人、廿七日在小北關及中街兩小學校約八七八人、廿九日在大東關與里仁小學校約八九三人、卅日到工業區及小東關兩小學校約八五六人、五月一日在天后宮與從軍屯小學校約六四六人、共計約有一三二七五名學生、可得種痘約占學生全數二分之一云

又訊、該課劉課長、以爲該課所屬衛生隊之淸道夫、每日在街中工作、與市民時時接觸、亦急宜引種牛痘、以防生病、致有害市內衛生、故決定於最近給各隊淸道夫全體種痘、第一隊有一三○人、二隊有八三人三隊有一○七八人、四隊有八四人、五隊有一一二二人、商埠地衛生隊有五六人、共計五八二人云

瑣事拾零

△幸未作輪下鬼 大西邊外二經路北口、在昨天上午十一時許、有某飯館之工人騎八○二三號自轉車、由口內馳出、事前亦未注意對方有無障碍、伊即騎車急馳、適有一四六號黃色公共載客汽車、由東往西行之際不憶該工人竟由口內馳出、該司機兩人頗敢敏捷、當時將車停止、而此時該工人之被驚嚇倒地、及見汽車停止不前伊由地上爬起、驚惶失色、扶車向東而去、若非該汽車司機靈敏、不但該工人之生命危險、即交通上又多一屛故事也、然處此交通繁雜、人煙稠密之街市、騎車或步行、均宜時刻注意云

金州

關東種馬所 施行馬種種付

金州關東種馬所、關於昭和十年度牡馬種種付事宜業已於四月二日起實行開始牡馬派遣施行種付、茲將關東州內各場所々派遣之頭數記下（拾日）營城子一頭旅順二頭（十一日）大連一頭、柳樹屯一頭（十二日）上江家屯二頭普蘭店三頭朝陽寺一頭（十三日）粉皮墻二頭、華家屯二頭大魏家屯一頭、（十四日）皮子窩二頭、唐家房一頭、關東州外派遣當在本月二十日云

新京

大慘殺案一家三口 均於刀下斃命
讎歟恨歟警署偵查中

新京有趙國賓者、年四十八歲、原籍奉天省北鎭縣人、現住本京北大街分所管界內門牌四十三號、供職於新京電業局營業主任、於本月十五日午后三時餘、突有二男一女均年約二十餘歲、至其家中自稱係南關某商號因僞電燈之電事犯懇請趙主任、爲之說情、斯時趙主任外出未歸、祗有其妻年四十歲及十二齡之幼子在家、遂時趙主任歸來當面懇求正說話之際、該二男將手槍掏出勒令趙某進屋、並將按電燈之工人魯奎叫至屋內、由魯某身上將腿細能下逐一綑綁、先將趙主任由東屋擡西屋、當即用刀殺斃、其妻子二人亦如前遭害、惟魯某幸免、該犯等事後洗手吸煙、始從容並拿懷表一只而去、迨至六時該工人魯某爬起帶繩至該管分駐所報告、被害經過、一時警網四張大肆搜查

植樹典禮 盛大舉行

我國實業部當局、爲注重提倡全國人民、普遍造林知識喚起植樹精神起見、爰定於四月二十一日、舊穀雨節、爲植樹典禮、斯日爲鄭重植樹節紀念計由國務總理大臣以下之實業民政文教軍政各部重臣、以及各關係者、學校法團民衆等、均參列植樹重典、又訊實業部當局、近爲注重植樹大典計、特編印造林綠化之簡言、并印發造林模型之明信片以示紀念云

滿鐵兩要人來去

新京滿鐵副總裁八田氏、暨河本理事兩要人業於本月十五日午後五時三十分搭乘南滿鐵路亞細亞號特別急行列車抵京、旋於昨日（即十六日）午前九時二十分復乘北滿第四次列車就去哈爾濱之途云云

市虎噬人之慘劇

新京有京字第四八六號大型載重汽車、於本月十六日午前九時許、滿載小石子由南而北、行至日本橋附近、該汽車上坐苦力數名、有某姓苦力年約三十上下歲、至該地並未通知司機手遂車跳下兩脚着地甫穩、被車帶倒後車輪由腹部壓過、當時將該苦力腹部壓破、血流滿地悽慘情形、令人目不忍睹、嗣經警察趕至遂昇赴日本橋通松本醫診治、生命有無危險容訪再誌云

植樹典禮 盛大舉行

防空演習期近
新京附屬地編成防護團 已會議決定區域及職員

定於六月實施之國都新京防空演習、爲期已近、因於十六日假地方事務所舉行、磋商會議、討論事項爲附屬地防護團之編成、其目的在於一旦國都受空襲時、全市民均可迅速得知警報、及使警護防火防毒避難所之管理救護與分配等、得於一絲不紊之統制下活動、十六日會議決定之防空區域及職員如左

一、鐵北區（第一分團）

二、富士區 三笠區 祝區 吉野區 朝日區 入船區（第二分團）

三、中央區 日本橋區、西廣場區（第三分團）

四、白菊區（第四分團）

防護團長 竹田新京事務所長

副團長 四戶鄉軍分會長

警務衛生係長 鯉沼地方係長

工作係長 小林建築係長

庶務係長 稍葉庶務係長

會計係長 萩原計理係長

本團顧問以馬場憲兵隊長、廣石署長、塚本院長、及其他關係各所之氏名選定云

婦女卍會恭侍禮

世界婦女紅卍字會、營口分會本月十二日院科奉訓、傳午後二時記之等論、故該會於是日召集同修全體舉行恭侍典禮云

熙大臣返京

新京熙財政部大臣、前曾因事去吉林等情已誌本報、現在公畢業於日昨（即十五日）午前十一時三十分乘京圖線列車返歸新京云云

營口

部家屯分所管境內 孫姓家被强搶
損失首飾及現欵二百餘元 追報警追緝匪已遠颺無踪

市警五分署部家屯分所管內門牌十九號、住戶孫德玉者於本月十四日晚八時許、闖入匪人五名、各持手槍、進屋翻箱倒篋、大肆威嚇、搶去國幣二百餘元、併金釧子銀鐲各一付、搶畢呼嘯而逃事主報官、匪已遠颺無踪

知社方、祗統於本月十五日

遼陽

海警隊新警士 分兩部入隊

海邊警察隊、考取警士已行揭曉等情、業誌本報、計實取五十三名、分一二兩部、第一部三十名、定於二十二日入隊第二部二十三名已於十五日入隊服務統云

飭署籌備 植樹典禮

遼陽縣公署、前奉省令、將植樹節改於穀雨節舉行、以符氣候、因見現住已將屆期、若不事先通知籌備、難免不臨時倉猝、遂於日昨轉令所屬、於穀雨日舉行盛大植樹典禮、以符省令、而資發展林業、並製各種標語、沿道拈貼、廣爲宣傳、俾求全體民衆、均知植樹造林之利益仿而效之、林業必益遠發展各警署奉令、遂即進行籌備舉辦植樹典禮、想屆期定有一番盛況云

吉林

朝崗科長已歸來

吉林稅務監督署、監察科長朝崗三郎氏、前赴蛟河調查營業稅務完畢、業於本月十日調查歸來矣

連載小說 落霞孤鶩（二六）

第十回 點影重窺因緣原是巧 靈犀暗合姓氏却疑同

有莫大的衝突更不應該估的便宜了、不過江秋鶩這個人、自已所需要的、和落霞所需要的究竟是一是二、不得而知、若是拿出相片來問落霞、當然這一件事就揭穿了、若不拿相片給她看、又沒有什麼法子可以證明、這事蘊藏在心裏、就更苦惱了落霞見她沉沉的垂着頭儍想便道：奶奶、你又想起你的家了、身體不好、不要想罷玉如歎了一口氣道：我怎樣不想、像你呢、還有一個人老遠的寫了信來、願救你出去、我連這樣一個人都沒有的、落霞道：提他有什麼用他不知道我在什麼地方、我不知道他在什麼地方了、玉如道：你好好的保存那封信能、將來總有用處、你那一封信、現在放在那裏、落霞笑道：我說了、你會笑我的玉如正着臉色道：規規矩々說話、我笑你作什麼？落霞向屋上的頂棚紙裏一指道：我用一個紙包包着、放在那裏頭、省得讓人家看見、玉如道：這頂棚上耗子多、仔細耗子將那紙包咬了、落霞道：這屋子除了一張坑、還有什麼、你叫我放到那裏去呢、玉如也就忍不住笑了、當時談了幾句、又說到別的問題上去、這事就揭過去了到了這天晚上、玉如在坑翻來覆去、老是睡不着、落霞問道：姐々、你病得怎樣？退了燒嗎？在黑暗中、玉如隨便哼着答應道：沒有什麼病、不過心裏有一點難過罷了、妹妹！我有一句話要對你說、設若我有事得罪了你你能原諒我嗎、落霞道：你這是什麼話、像姐々遇事這樣指教我、反到要我原諒嗎？如玉道：雖然這樣說、但是我總不免有事得罪你的、落霞道：決不會、縱然你有事得罪了我、我也可以原諒了、玉如道：我有一句話要說了……唉！不說罷、等明天我再和你說罷、也許明天不必和你說了、夜深了、不要談話了、驚了別人、明天早太太知道了、又要罰我們、說了這句話、玉如就寂然了落霞因她不作聲、也就不提了、到了次日早上、玉如只覺有病便沒有起來、落霞上課去了、玉如自已起了床便將房門閂上、站在炕上、就々業々的、在頂棚的犄角上、摸索了一陣、將一個紙包掏了下來、那紙包外面是幾層報紙、將報紙幾層打開裏面又是兩層白紙、把這白紙打開、纔發現了那封信、忽々的看了那信一遍、最後看到江秋鶩三個字、便把坑蓆下的那張相片拿出來一對果然筆跡相同、尤其是那個字下半截的鳥字、筆墨飛舞像一隻鳥在那裏站着、這不用說了、相片上的江秋鶩就是信上的江秋鶩、自已是極端欽慕這個人、落霞也是欽慕這個人、這一個人決計不能共嫁、就是願意共嫁、也是救濟院的章程所不許、一晚晌所希望能有一線轉圜的路子、又沒有了、手上拿着相片和信、這樣看々又那樣看々、口裏不覺失聲說了出來道：怎麼辦？怎麼辦？

正是：

倫理情兼兒女債、人生常是兩全難

本社啓事

逕啓者本報遼源分社長閻樂堂君現已辭職茲另委葉銳生君繼其後任嗣後各界如有訂閱報章或刊登廣告者請與葉君接洽可也此佈

本社啓事

逕啓者本報遼陽分社長劉錫堂君現已辭職茲另委剛煥亭君繼其後任並委李鴻惠爲經理嗣後各界如有訂閱報章或刊登廣告者請與剛李二君接洽可也此佈

本社啓事

逕啓者本社突泉分社記者吳治臣君現已辭職與本社脫離關係此佈

齒科 早川醫院

大連市西通九十三番地 電話三九七一一番 金州新市街（分院）

新法戒煙、毫無痛楚、除君之毒、救君之苦、慈航普渡登者獲福、外埠戒煙、煙藥郵付、欲知詳細、另函奉覆

慈航

瀋陽商埠一緯路公園前 瀋陽醫社謹啓

本埠戒煙接洽時間每日正午十二時起至二時止星期休息

救家庭之急、成嬰兒之福、此下奶靈藥、人造乳有悠久之歷史婦孺皆知

人造乳

奉天 永年西藥房 監製 發行

（任何縣鎭均有經售 每瓶國幣一元）

瀋陽電影院

十八日至二十三日 天演

阮玲玉遺作

神女

聯華影業公司 鉅片！！

是母子、而其母不敢認其子！

願向上、而環境不允其向上！

求生存、而社會不容其生存！

春華醫院

患癮 鴉片 嗎啡 海洛 治癒 開始

內科 小兒科 花柳科

（入院隨意）

院長東京醫學士 徐榮

大連市西崗東關街電車站旁 電話（三）一五七二番

求職近徑 短期職業專授

測量科 兩個月畢業、測量、製圖、日語報名費一圓學費每月十圓備有宿舍、隨時插班

照像科 一個月畢業、學費、實習費、伙食費合三十二圓、男女隨時入學、詳章要二分郵票

奉天市小西邊門裏斗宮 滿洲測量學院

奉天東亞中學堂 日本中學預備科招生

本堂應各地公學堂之請求特開兩級共一百名凡各地公學堂卒業生經各公學堂之保送均免試入學入學期以四月底爲止

其他得保送日本留學及免費工讀生免試以及課程等另詳簡章函索附郵二分即寄

校址奉天北陵道上路西紅樓

請看亞洲洋行印度綢緞莊開幕大減價

啓者時際冬末春初本行特由各國名廠運到花素呢絨綢緞毛製絲絨男襯衣條紬綫坤襪摩登應用新奇物品無不齊備不但物美價格而且特廉爲歡迎主顧起見特別犧牲大賤賣兩星期間請捷足先登勿失良機歡迎參觀

奉天浪速通二十番地滿蒙百貨店斜對過 實豐洋行舊址

亞洲洋行 印度綢緞莊啓

金銀粉

金水粉（裝小盒）

塗料各種製造

金屬磨液

（奉送樣品）

大阪市東區博勞町五丁目 吉住和商店 振替大阪六六七九八番

招聘外埠代理啓事

茲啓者敝行在滿創設數拾餘年等蒙各界信仰方有今日營業之發展今敝行擬擴充營業起深故在滿洲各埠擬再添設代理一處除奉天安東撫順本溪見處外有願應聘者請即致函敝行或接洽面商可也

奉天商埠三經路南口匯豐銀行二層樓上

老世昌洋行保險部啓 電話三九八九 滿四六九五番

擇於國歷五月一日夏歷三月廿九日爲長子千鳳閣與衣家印女士結婚禮堂設於德勝街聚英樓屆時奉請 光臨是幸恕不另柬

召南 王樹堂敬啓

通訊處（綏寧地區司令部副官處 吉林河南街天合厚 敦化縣西門外王公館）

扶餘

郭團長剿匪凱旋 救回人票五名
各界人士齊集東關歡迎 匪首級十二棵高懸示衆

扶餘邑北地臨江畔、柳條叢生、時爲匪類出沒之處、近有名匪濱江好等、五十餘人、巢居其內、大施刼掠、臨近村民、被其勒索、朝夕不安、郭團長聞報後、乃親攜部屬之一二三連兵士、並追擊礮一門、出發游擊、該匪等聞聲東逃、至城東數十里之朝陽堡（即大嫂子店）官軍尾追切近、鳴槍痛擊、匪等見勢勇猛、不敢抵抗、群向東南逃走、官軍散佈、包圍前進、槍林彈雨、奮不顧身、向前攻擊、計打下人票五名、擊斃胡匪二十餘名、割下匪首十二顆、活捉胡匪一名、並槍馬等物、一併全獲、而郭團部下之兵士、毫未損傷、於月之五日、凱旋回防、城內之各界人士、齊集於東關外太陽廟前、並手持紙製之小旗、歡迎團長剿匪凱旋、於歡呼聲中、郭團長載欣歸來、並令將割下匪首、高懸四門、以褫匪胆、而安閭閻云云

安圖

領給養遇匪 小醜被擊潰 官軍無恙歸來

本邑駐軍七旅八團一營々長吳公連明、前赴間島省司令部、領取兵士之伙食、六個月有大車七十餘輛、拉運返安、步兵九團少校團附代理二營々長、李富有伴安保送抵至寒村溝々裏、遇匪數百名、双方猛烈攻擊、一小時之久、二公指揮有方、以及兵士之久奮勇、當場斃匪十餘名、得獲大槍二支、該匪被擊遠遁無踪、我方官兵負傷二名、現在診治二公率隊凱歌平順抵安云

朝陽

蔴繩舖失火 燒貨屋一間 損失四百餘元

市內北大街、三義合繩麻舖貨屋、突於四月五日、午後十時起火、櫃夥驚起、火燄沖天、經憲兵及日滿警察彈壓保護、日本消防組協力救護之下、於十時四十分、方始息滅、計焚毀貨屋一間、貨物損失、計四百餘元、尚未波及鄰宅、亦云幸矣、起火原因一般推測爲紙煙火之不愼云

公主嶺

警務局招考警察

公主嶺警務局長馬金凱氏、對于訓練警察維持治安、及地方公益等事、罔不悉心擘畫、條理井然、茲擬練習新採用警察勤務之技術、及實施要務、定於四月五日至四月十五日、爲報考期間、年齡二十歲以上二十五歲以下爲合格、正取四十名、備取十名、訓練期限四個月、並檢定體格健全、身家清白者、方予錄用、練習卒業後、成績優者、酌予提升、則警士前途、及服務要則不無起云

紅卍字會 施種牛痘

公主嶺、紅卍字會、以時屆陽春、疫病流行、天花者亦疫病之媒、前經該會擬定施種牛痘、預防天花發現、茲于舊二月十五日起、每日下午三時止、施種牛痘無論男女老幼分文不取爲防患於未然而免罹天花之患云

本溪

孟團總不愧 地方之保障

本溪縣第二區小市自衛團團總孟希文氏、素爲居民所仰望、自被選任二區自衛團總以來、矢勤矢愼、頗著功績、於月之六日孟團總、帶同團兵親自押解兩名捍匪來縣、以正國法而肅地方、若孟氏眞乃不愧職責實係王道下之棟梁云

西豐

賊胆大包天 自衛團被搶 並槍傷團丁

西豐三區沙河村、地近邊陲、久爲胡匪垂涎、茲於月之午前、突來胡匪七名、各執手槍、闖進村會、竟將該村自衛團槍、搶去數棵、經自衛團稍加抵抗、並將團員二名當即往南竄逃、該區警察署長崔紹亭、聞報後除電報警務局外、遂即率領外勤署員金德文、該鎮團員尾追搜查現正在嚴剿中、嗣後能否將此惡匪拿獲破案容訪再誌

法庫

稅捐局更易局長

稅捐局長、高國柱氏、蒞任以來、對於職務敷衍、是以徵收比較、等級劣下、曾經稅務監督員查明屬實、已行裁撤在案、現派得王紹清局長、接任、該王君少年英俊精明幹練、今接充是職、必能剷除積弊整頓一切、稅務前途、愈見光明、嗣後如何整頓、容訪再誌

糧米價昂生活維艱 四鄉胡匪猖獗 各區連出搶案數起

入春以來、米價飛騰、一般無業份子、生活維艱、故四鄉原有宵小、固未除淨、而因受環境所迫、覺自挺而走險者、亦屬不少、因之近日以來、警務局屢接情報、各區連出搶案數起、茲特誌之於下、據二署報稱、頭台子村洪財家於九日夜十二時、突來步匪五名、一持大槍、一持手槍、三持木棒、搶去衣服二十五件、國幣六十元、搶畢向北逃去、又據三署報稱、牛其堡子村、唐永太家、於九日早二時、突來步匪三名、一持手槍、一持木棒、一持強礦彈、將唐永太、用槍擊傷一處、後又到劉青富家搶去騾子一頭、向南逃去、又據四署報稱、侯家窩堡村商號永義合、於九日晚十二時、來步匪五名、一持八音手槍、一持鐵鍬、三持木棒搶去國幣八元、各樣布疋三十一疋、煙捲五合、手巾一打、衣服二件、鐵鍬一把、搶畢向西南逃去、又四署境內、西三台子副村、大桑林子、劉永太家、於九日夜十二時、突來步匪三名、均持大槍、搶去騾馬各一、被二床、衣服一包、搶畢向西逃去、警務局接報後、業經分飭各署、嚴加防範、以杜匪患、而安民生云

北票

煤礦警備 射擊演習

市炭礦長日人、爾來鄉民遭刦、大帮股匪猖獗、官軍追剿匪衆彼寡、竄擾拒敵、未常殲滅、爲防守礦區計、於今七日接本朝陽警備司令、阪田少佐到票、指導礦區警備、招集日方領事館全體參加、及滿警署長、巡官率警持槍、於炭礦內外、午前十時許、扮裝官兵敵防、匪賊犯攻礦境、双方領受假彈藥分頭佈置、猛烈攻擊、堅守討敵、實射大演習、槍聲鳴鳴、炮火冲天、轟轟隆隆、戰有一時久、始停槍罷戰、情景勇敢可觀、至午双方官匪、集核炭礦列席宴會、阪田少佐、一時之勝況、觀者如雲、無不稱此番演習、實能警怯匪胆云

吉林

警官練習所招考

吉林省城德勝門外警察官練習所、現爲造就警察專門人材起見、遂於日昨在該所舉行入學試驗、計報名應考者共達一百九十餘名、查其國文試題爲「嚴禁鴉片說」常識爲北鐵幹線之起終點、算術爲四則及分數等、日內即將發表云

嫩江

選定模範村

食本縣縣署前奉省令、選定模範農村、以資觀摩、而便發展農業、該署當以此事關係甚大、經愼重考慮結果、以本縣三區裕華及東屏兩公司農事經營栽培成績爲全縣冠、以之選爲模範農村甚爲適宜、故於日前呈報矣

伊通

專賣署緝私官 宣傳禁種罌粟

伊通縣自客冬成立專賣駐在所以來、對於查緝私土私吸、頗收良好成績、遍届春耕之期、深恐一般鄉愚、知利不見害、再有偷種罌粟、影響專賣事業、是以伊通駐在所現任緝私官田邊熊次郎、暨于成年二位緝私官、於三月二十三日、包賃汽車、首赴八區赫爾蘇招集各甲々長會議、宣傳本年絕對禁止人民密種、並指導有癮吸煙者、應速起吸食證、以便檢察而作保護、並領檢燈、於二十四日、赴五區葉山鎮、於二十五日赴四區橫道山子、東山鎮、二十六日冒雪徒步赴二區伊丹鄉、情緣此日因雨雪道路泥濘、汽車難行、而各甲長又早奉命該日在伊丹鄉恭候、是以二位緝私官徒步前往開會、不但受盡跋之苦且落得滿身汙泥、幸午後新京汽車回伊、方得乘車回縣二十七日赴三區營城子、二十八日方始工作完竣、想此後伊民對於專賣章則又多一層之認識了

參事官官舍 突發生火警 原因尚不明

本月二日夜一時許、本邑縣署閻上參事官之宿舍突然起火時在深夜、雖在一署隔院但春風浩大、草房易燃、無法可以灌救、將鄰舍小室指導官、上田參事官的宿舍、重要物件救出、其餘概付一炬、而對過鮮貨商天增厚、飽受虛驚、直至天明、方行煙消火滅、計焚草房七間、以閻上參事官損失物件最多詳細損失不明、惟遭火時、參事官先日赴泉頭、未曾回縣、以致起火原因、損失若何、尚不詳細耳

錦縣

三谷特務科長 赴營盤視察

錦州省公署警務廳三谷特務科長、近爲視查管內之警政併有其他之要務、必須赴營口一行、於月之十一日、午前六時四十八分、離錦前往營口、盤山視察去訖云

三岔河

苗署長刷新警政

驛六區前署長高德義君、到差年餘、頗著政績、此次考入日本警官學校、業於日前首途東渡、遺差者扶餘警務局司法股長苗潤浦君接充、已於日前到差視事、查苗君歷任警界要職、人極精明、富有經驗、此次臨岔必有一番整頓、茲聞到差伊始、力刷新、將地方應興應革一切事宜、無不詳加斟詢、以期改善、並將署內原有額外人員完全裁撤、俾免援害地方、更籌備設立賑濟委員會、以濟貧民、並張帖布告、禁止煙賭、清查戶口、以遏盜源、復請戒警士、不准下鄉籍端滋擾、似此嚴以待兵、寬以待民、種種善政、所謂關心民瘼造福地方者誰曰不宜

賓縣

爲防禦匪患 募資築鎮墻

賓縣所屬九千五鎮地處山林、胡匪起沒無常、時有匪警、擾害治安、該鎮正副會長劉墨林、蕭乃臣、劉會周等、公議防匪治安計、呈准擬由各商民籌資八千元、興工修築鐵礦石牆圍、高八尺寬底六尺、上二尺五、以杜匪患、而維治安、聞資已募齊擬不日即可實行、動工修築云

柳板站稅局撤回

賓縣柳板站、稅捐短期分局局長、呂興邦字策安、老誠練達、稅理精通、久爲上峰倚重、係於去年十月一日、奉委蒞柳、開辦在案、近因局期已滿、該呂分局長、於三月底、已將局務結束、於月之五連遵令撤歸總局、暫代會計事宜云

黑河

省署土木科 都市新計劃 建巨橋開溝渠

黑河省公署土木科、關於都市興修、早已着着計畫、以期施行、且對於黑河之平面測量、業經完畢、測畢結果市內郵政局西鄰空場之處、爲釜底最窪之處、故擬在該處築一鐵筋巨橋、橋下築儲水池、將市內洋溝之水、均集於斯、再由斯向公園處築巨大溝渠、而將水引導於江中云、至於何時方能實現、尚未確聞云

安東

劃一滿韓攤床 須按月納費

本市馬路兩旁、陳設攤床小販、當營業之初、均須赴攤床公會請領許可、並按月交納使費、方許營業、惟有不領許可、及不納使費之舉、近聞攤床會爲劃清一致、無論韓滿人士、凡營業者、均須一律照章辦理、現已請准警察廳、當由該廳通知各分所知照、對於韓人飭令照章領許可及納費云

各區村民食堪虞

頃自通化縣來安農民談及、自通化至寬甸境一帶、民食缺乏、已達極困地點、即如沿途旅店、均以包米骨子合包來面子煮粥、吃多吃少、每頓洋兩角、干房錢一角、如斯情況、民食維艱、追論春耕、望當局有以謀救良策、俾一般災黎、得免餓殍載途功德豈有限量哉

延吉

新興村請領槍械

縣屬第一區管內初建之新興村集團部農民、近嚮現值春耕農忙之際、而匪共不時騷擾人民、晝夜難安、茲欲請求官府撥與槍械、藉維護農時工作、計會公舉馬慶雲爲代表、具呈縣署、要求撥發槍彈、維護該部之治安、聞李縣長亦准所請、須待防該管警署詳查具報後、即行酌發云

司機生考試揭曉

本埠各汽車行之司機、在前原無統計、且其運轉之技術精妙者甚微、職是時有顛覆肇禍情形、頃者間島汽車組合會成立、李縣長爲愼重選拔技術精良、運轉便捷之人材起見、特實行考試其駕駛之技能、於上月末考試終了、日昨揭曉其及格者普通車運轉衣文光、宮俊東等十一名小型車及格者楊振明等二名

撫順

馬込科長 巡視琿春

間島省公署總務廳、馬込總務科長、自就職以還、對該廳之設施、擘劃週詳、於刷新政治則竭力振作、以求盡已之職責、該氏近以某項要公、勢須親赴琿春、方克奏効、遂於昨晨撥冗搭乘京圖列車、轉赴琿春巡視去訖矣

預防天花 施種牛痘

時值春日、陽氣上升、各種微細病菌、不免隨之蔓延而生、天花亦時疫之一種、敵當防患於未然、日警署當局對此頗爲注意、月之十三日下午三時在千金大街口俱樂部內派醫師多人實施種痘工作、附近住在者、婦人孺子紛紛前往求爲施種云云

尼僧請領地皮 自費建設廟宇

趁縣街移轉的機會、炭礦方面之新街市計劃下、將有調換之殘餘地基發放的可能、然現下並未發表、有現在隱居驛前西五條通尼僧豐正者、曾歷遊南省各大宇剎虔誠皈戒、歸來後苦無禪林以資靜修之地、遂將私有不動產、計市房一幢十八間掃數出脫、得值七千金、想作修建寺院之資、苦無適當地點、遂提出請願書於撫順縣街移轉委員會、請轉懇炭礦方面、予以援助、捨與幾許地基、而成善舉、關此爲地方慈善事宜想炭礦方面、或亦許垂鑒一切、而樂爲也、亦未可知姑誌之以覘厥後

莊河

胡匪又行騷動 綁去一人票

本縣自匪首劉希康落網後、地面已略平靜、不意近幾日來又行騷動、於前晚十時許縣西水車子北之後爐屯、有劉順廖者又被綁矣、聞劉僅夫婦度日家道堪自給、於上年曾購地一份、遂惹匪人垂涎、於前晚睡夢間、突聞其犬狂吠如豹、其妻遂起視、見門外站有數人、急推其夫劉某將披衣起、而匪人已碎門而入矣、見二匪入屋一持大槍、一燃二枚紙球、擲於屋地、不待劉穿好衣服、即擄之而去云

君患肝火否 我有潤腸丸

肝火中燒、最易激怒、世人往往因小不忍而亂大謀者、由於憤怒、實由於肝火

君有肝火否、盍服第威德潤腸丸以平之、藥料完全植物質、毫無刺激作用日服二粒、肝氣不作、祝君前途更多勝利

價格低廉祗售兩角

第威德 潤腸丸

各大藥房均有出售

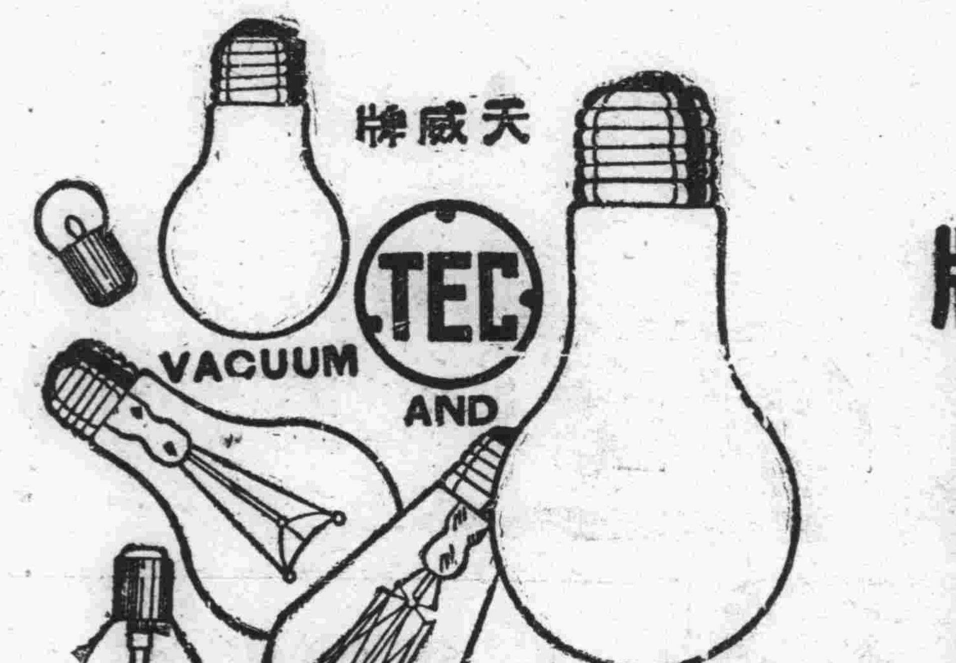

商標 TEC 註冊

天威牌

PATENT NOS.

26532	39255
26652	39448
27913	42161
27914	43800
28789	43745
29954	45490
29955	50470
32153	60381
32366	62921
34530	71092

天威牌珍珠淡氣泡

敝社所新發明之珍珠淡氣電泡乃由光學專門技師在敝社直屬之研究所考查世界各國照明學理加以技術的方法而造成者材料特佳外容美觀內面磨砂光亮雖強決不眩目其放射之光線緩而和清而爽視之婉若珍珠故名之其外殼全面非常光滑故污垢積塵等決不妨碍而易於拂拭無論何時可保其特殊潔淨之面目及於吾人衛生上大有裨益焉其內容乃選純精炭絲復充於瓦斯淡氣其放出光線借賴瓦斯氣之助光亮特強故消耗電力藉得節省顧此珍珠淡氣電泡中外馳名爲各界所歡迎者此番敝社爲酬謝東省之主顧起見特大舉輸入以資貢獻伏祈各界賜顧無任歡迎之至也

東京電氣株式會社

大連市連鎖街本町通 電五二五五
哈爾濱埠頭區地段街 電四七七五

此廣東小孩出牙時

甚得嬰孩自己藥片之益

廣州惠愛路秉政街晏廬楊秩吉先生來書云『小兒飛帆生後六月性情煩躁胃不消化兼患腹瀉說者謂爲出牙之徵但久無齒牙出現而病狀則日甚一日因記嬰孩自己藥片前曾治愈此孩傷風嘔吐痰喘夜眠不寧等症故仍用此藥片喂之連服數日牙齒出現病症痊愈近且呀呀學語矣曷勝感謝』嬰孩自己藥片統治嬰孩出牙痛苦食積便秘腹痛氣脹發熱傷風痰厥蛔蟲并一切胃腸疾病既味美性和復功宏效大誠非他藥所及也如尊處藥房未能供給此兒科聖藥請向上海江西路四五一號韋廉士醫生藥局函購定價每瓶七角六瓶三元五角郵力不取　一切信件可由奉天和記洋行轉

上海韋廉士醫生藥局

萬有錦箋

美紐約時報社長 沃克斯逝世
幼年賣報學習印刷 從事報業四十年實力家

紐約訊、「紐約時報」社長沃克斯、四月八日因患中風逝世、享年七十七歲、按沃氏爲美國新聞第一流人物、在國際享有盛名、其主持之「紐約時報」爲世界輿論權威之一、名係民主黨機關、但頗能採取超然立場、故爲社會所推重、該報之標語爲刊布「一切適合付印之新聞」其態度稍重保守、爲一般知識階級之讀者所歡迎、與赫斯特氏、所辦「紐約世界報」之專重登載聳人聽聞之消息、適立於相反地位「紐約時報」之特色、在消息敏捷翔實、其駐歐亞各訪員長篇之通訊均用電報拍發、尤爲他報所難望其項背、其星期刊之材料極爲豐富、其中特出之部門如畫刊、如國際論文、如雜誌與書評等、均爲讀者所特別歡迎、允爲美國之前茅此沃氏擘畫之功、所不能埋沒者也、北嚴爵士嘗謂、在彼所見之新聞家中、當以沃克斯君爲最英俊之人物、其推許可謂備至、猶憶四年前本報舉行一萬號紀念時、沃氏曾有祝詞致本報對中國前途、殷殷矚望、盛情尤屬可感吾人午聞噩耗、殊不勝驚悼茲誌沃氏之畧歷如次

沃氏之略歷

沃克斯氏於一八五八年三月十二日生於美國阿哈俄州之辛辛納蒂市幼時家貧、嘗爲送報童子、後又任報館排字、所受教育頗少、因勤奮結果、大露頭角、一八七八年任「查太諾加時報」一社長、一八九六年「紐約時報」以營業不振有意出盤、沃氏乃出資將其收買、一時紐約新聞界引爲異談、預料其失敗無疑、蓋沃氏以前所辦乃內地小報、一般咸恐其缺乏經驗也、乃沃氏接辦該報以後力事整頓規定辦報信條若干則、不數年中、該報宿逋均告清償、至完全歸沃氏獨自經營矣、不料該報正在蒸騰日上、向發展時、沃氏忽然逝世、誠爲「紐約時報社」最大之損失云

奧國女跑冰家 白傑已抵滬

滬訊、奧國白傑女士、年僅二十有一、爲跑冰專家、近應日本跑冰協會之請、赴東京表演其技數次、在日勾留一月後、茲取道上海回國、於星期一抵埠、女士於十一歲時、即以其跑冰技能驚動歐洲、曾於一九二八年一九三二年兩次獲奧林匹克運動會跑冰賽之亞軍、今回國之後擬動事訓練、希望於明年奧林匹克運動會中奪獲女子跑冰錦標、女士深以上海如此繁盛之地、而無一跑冰場爲異、並謂自上屆奧林匹克運動會後、日本男女學習跑冰者甚衆、進步甚速、今東京設有跑冰場三、其一大如美國泊來西特湖跑冰場、大阪及其他各大城至少亦設有一處云

白鶴殺人奇案

乾隆間、宛平有某姓結婚者合巹之明日、新郎忽長睡不醒、視之已無人色、撫之則已氣絕、衆皆譁然、疑新婦有變、驗之下體、則勢已失疑益甚、新婦亦百口莫能辯、呈報到官、亦指爲新婦所爲、然其母固出世家、謂此女素貞潔、讀書明理、斷無此事、按驗之、則婦固處女也、獄固可疑、而新婦自痛不欲生、願隨夫主於地下竟自認之、父母亦無從辯護案遂定、文伸於部、時秦文恭公、掌秋曹、平視全案、情節離奇、心頗疑之、終無由得其眞相、將聽之矣、繼念新婦既爲處女、則無因姦謀命可知、且言與新郎無怨亦且無嗔恨之意、何爲死之於是往來於心、不能遽決、一日、文恭隨駕、幸圓明園忽聞鶴唳聲、心爲大動、翌日、遂提全案覆訊、首問原告、爾家豢白鶴否、曰有之傳命所蓄牝鶴、悉數將來、須臾家人挈鶴四頭至、公命一一剖視、及第三頭、鶴腹中、忽一物脫穎而出、長寸許、公然人勢、文恭驚且喜曰、兇手在是矣、訊家人曰新郎於成婚之日、夜來向何處游覽、一僕曰、少主人於是晚客散後、微有醉意、曾至後花園散步、不入即就寢而園中豢鶴八頭、皆白色、固所鍾愛也、當時且玩弄及之、文公曰、爾少主曾更衣否曰有之、小人未敢睨視也、文恭曰是矣、蓋鶴性最淫、好親就人、而牝鶴之陰毒過蜂蠆、人觸之、勢必脫入其腹、逐日收縮、三月而化、觸之者、越三時辰必死今新郎更衣、露其下體、而鶴有不近附之者乎、酒後狂態、何所不至、此新郎之所以死也、幸爲時未及五旬若過三月、則冤獄成矣、因釋新婦而旌之、獄以平

山東淄川發現 唐代佛像
彫刻精絕及繪綵鮮明 古代繪畫大發現

濟南通信、山東省淄川縣城東化隅日前居民掘井、發現石刻佛像十二件、現已運至該縣民衆教育館保存、並據考證、發現石佛之處、距普照寺僅數武、按縣志云、普照寺即古之開定寺、寺內舊有刻經石幢、傳爲李北海書殿內佛像高二丈餘、故又俗名大佛寺、以此推之、該石佛當爲古開定寺之佛無疑、惜十二件中、除有佛光者少存二首、外餘者喪其元、後又獲佛首二、然亦不能與各佛身相符合、據之考古家云當宋代道教昌盛、唐代佛像多爲所毀、或失其頭、或失其胄佛弟子往往將佛像埋之地下、以避其劫云云、各像中立像七、二大五小、坐像三均甚小、又有石刻三佛像就中最高一像、雕刻絕精塗金尚存一像、座上刻有乾元三年四月十日、弟子王路造一藥師佛一軀等字、石質不一一像似今北平一帶之漢白玉石質者、下截繪綵甚鮮明唐代佛像繪綵者不多、此亦古代繪畫上一大發現、餘石質皆爲青石白石、該縣民教館現已將該像運置館內、與去歲所得漢畫石一處保存、供人觀覽

美國名詩人 羅萍生病故

紐約訊、美國新時代大詩家之一羅萍生氏、四月六日在此逝世、享年六十有五、羅氏曾肄業哈佛大學而未畢業、嗣移居紐約、委身各業、嘗充美國稅關錄事員、未幾以詩得名、曾獲浦列澤每年佳詩獎金三次

九曲洞

余嗜遊、更愛遊不名之勝、壬申之春、以事過貴州天柱之西、友人羅君語余曰、距此卜家嶺不遠、有九曲洞焉鄉人傳說電神所在、相戒勿往、爾願一遊否、余欣然色喜乃相偕赴嶺、山谷幽靜、秀色宜人、風作青春之嘯、鳥爲迎人之舞、設關溪嶺下即桃源不若也、洞口荊棘迷離、頭石凸凹步難、誠有行不得也之慨、甫入洞、禽毛獸糞、臭氣薰人、不已掩鼻而過之行數十步、僅容一人漸入漸深、乃燃預携之杉皮燭之、洞底有土、色黃赭、緒不一、有苗如水仙、嬌嫩過之、以土質鬆散、戲拔之、出則苗下郎當、形似蠶而復愈拳、黃中透紅鮮艷奪目友曰、此山藥也、名山薑、治淋有奇效、春芽秋實、外間絕見如此大者、再進、底岩如刀劍林立、洞頂乳石下垂、兩壁有草、似蘭、而色綠、不花、而奇香偶斷其葉、汁白如雪詢于友、亦不名、斯亦奇草也、再進、洞寬而矮、曲身行、凹岩有水、清涼澈骨、躍此跳彼、顧上慮下斯時也汗流浹背又數武、僅堪匍匐行矣、此時洞之左右上下、類有規則礱色嫩綠或粉白、圓孔穿插窈窕玲瓏、雖細微如指許處敲之亦牢不可斷、且作青石紅魚之聲、愛不忍釋、是時覺涼氣襲人、類非春暖、勉强爬抵六洞、豁然開朗、惟隆隆之音、不絕耳際、水量增加寒氣更甚、胆壯如余亦不敢再進矣、其入也汗出如漿、其退也汗不敢出、皮膚之傷固所難免、及抵洞外、已身疲神倦、猛見余友手臉紅綠不一、不覺大笑、友亦指語余曰、爾何嘗不然噫初不過欲一探奇蹟也更誰料竟帶出如許春色耶、計入洞深約里許、經灣曲處凡六、皆左折、洞中空氣奇清、(除初入處)今聊誌之、願有胆更大於我者、更窮其七八九曲中之幽焉

菲島風災慘重

馬尼拉電、九日星期六菲律賓島中部數島、遭遇颶風、無家可歸者達數千人、男婦兒童死者三十五人現恐罹難生之總數必不止此因交通阻斷故消息傳達遲滯、茲悉薩瑪島東岸波羅干鎮受災最重居民二萬九千人、前兩夜俱露宿于破毀之屋中、菲島政府已徵發男婦五萬人、從事救濟工作並派船一艘載粮食與醫藥品駛往災區云

明大將 常遇春 故事

在一個幽深的山洞裏所住着個女妖、其貌醜陋、令人驚駭、但是、她能風來雲去幻變種種魔術、一天、崎嶇的山路裏、走來一個書生、面貌可愛、衣衫整齊、女妖出洞遊覽、適遇着這個書生、一見傾心、於是、各施魔術、把書生關在洞中、談到戀愛、書生不允、但因洞門有千斤之重、無法逃走、卒允要求、一年之後、女妖生一男孩、就是常遇春、光陰流了十幾年、遇春曉人事、一天、女妖外出、遇春問他的父親說

「母親上那裏去了?」

「那裏曉得!」

「那裏、我們也出去、好不好」

「唉!我們是不能够出去」父親的枯淚、盈眶而出

「爲什麼、豈有此理!」發燥地說

「孩子!你那裏知道、這洞門千斤石做成的、祇有你的母親、可以移動」

「哈!這是怎麼回事?」一雷一樣地喊着

「唉、孩子!十幾年前、我是一個年青的青生、因爲投親、路經這裏深山、被你的母親施弄魔術關在洞中、强迫成親、孩子、你要知道你的母親是一個女妖呵」一說完話、掩面大哭

「哈哈!」很快地揾着他的父親的膊臂、向洞門直走、在洞門處、遇春用力推開洞門和他的父親走出洞來

遇春本是醜陋的女妖的血脈、所以他的面貌奇怪猙獰更加十幾年來未見天日、更令人驚駭憎惡他所到的地方人們都要注意、他在人們的注意和議論之下、乞求食物一天他來到萬家莊(據說即今崞縣)萬家莊的人們都驚駭了不得紛亂不安(未完)

孟買焰火場 忽然爆炸 附近山崩一角

孟買訊、孟買郊外有一製焰火之廠、四月七日突然爆炸致附近一小山爲之崩瀉一角、壓毀一小村、村人多以製陶器爲業、罹難者十六受傷者甚衆、廠中製就擬供英皇御極二十五年紀念慶祝用之焰火一大批、均因以全毀

故都桃色慘案
十一日開庭審理 因觀衆擁擠 秩序大亂而延期 事前逯誘劉姦宿 (續)

所犯法條 據上各欵論結、本案被告人劉景桂、犯刑法第二百八十四條第一項第一欵之罪、被告人逯明犯刑法第二百四十四條第一項之罪、茲依刑事訴訟法第二百五十三條第一項之規定具起訴書、送請公判、此致本院刑庭、民國二十四年三月三十日、檢察官余鑒澄、書記官張宗綺

律師意見 北平訊、轟遍全國因三角戀愛在北平志成女中校發生情殺案、已決十一晨十時正式開庭審理、法院看守所兩方面、對於此案、十日曾計論決定、臨時加派法警看守等維持秩序、因各方對此均極注意、眼望欲穿之公開審訊既已實現、屆時前往旁聽者定有人滿之患、劉景桂延聘律師劉煌擔任出庭辯護、劉任律師有年、並一度充任唐山地方法院院長、對法律極有研究、據云、依法定犯罪行爲、劉景桂有激於義憤及自首兩點、均有減刑希望、預料罪不當死、逯明律師梁柱、亦爲一法學大家、受委代理此案、因日期過於急促聞尚未閱看全案卷宗、惟對於逯明起訴意旨雖爲妨害風化、惟逯之兩次離婚均有證人不但雙方同意、且有相當條件、劉景桂依法律解釋、當談不到離婚、只能說解除婚約以此推測、逯明犯罪行爲不能成立、度其結果、宣告無罪或受緩刑處分、劉景桂已將逯明求婚原書、及在北平旅館同居發生肉體關係等重要證據、亦與律師劉煌、逯明亦將與劉景桂往來情書以及解除婚約證明函件十四封、交與律師梁柱、作爲辯護材料、想雙方於開審時在大法庭上、定有一番雄辯

北平訊、十日爲看守所接見犯人親友之期、劉景桂無人接見、逯明表弟楊冠林往送水果點心油條、並告以乃父有事不能到所來看、今日開庭要特別沈靜、不可浮躁一經正式審理、不久即可完案等語

滕父談話 北平訊、情殺慘案經過詳情已迭誌本報、案中兩主角劉景桂、逯明、經地方法院起公訴、接到起訴書後、即各延聘律師代辯護、慘死之滕爽家屬、反毫無表示、記者昨晨前往宗帽四條八號、訪謁死者之父滕爾至時正値滕爽二弟樹本在門前督同僕役栽樹、承導引至北上房與乃父晤見、叩以對法院起訴意旨及因何不用律師、滕予極豪爽、寒暄後、據云、既閒在司法界供職有三十餘之歷史、司法部南遷之後、便閒門家居、從事律師及擔任法政教職、家門不幸、小兒女輩迭遭慘變、此次小女之慘被槍殺造因實爲所謂非人致過於深信新時代之潮流、不招殺身之禍、已往之事、不必追究、此番法院起訴意旨檢察官係根據法律、劉景桂預謀殺人、逯明爲用詐術騙姦婦女、妨害風化、依法劉景桂最低限度當有十年以上徒刑、逯明既犯刑法第二百四十四條之罪、亦有三年以下一年以上有期徒刑、小女已死、不能再生、即本人延律師亦不過如此、既有檢察官爲之起訴彼即是原告、檢察官之意見與本人無異、故無請律師之必要、殺人償命人情總是一樣、無論法律欠債還錢、毫無疑義、承各方關懷、極爲感謝、小女已去之小兒樹宋慘被汽車軋斃、事後司機畏罪逃亡、至警察拿獲送往法院、判處有期徒刑十二年一案、鄙人亦從未過問、故此次慘遭不幸事件、與上次不無稍異、故仍抱沉靜態度、任憑法院處理、言畢、復閑談許久、始興辭而歸(完)

奉贈 双妹老牌雪花膏 廣生行

奉天 城內鐘樓南 營口 東大街 新京 大經路 哈爾濱 道外正陽街 大連 監部通

老牌貨品 物質優良 敬贈與你 請君鑒賞

本行所製出双妹老牌化粧香品物質優美、信用卓著向蒙 各界嘉許歡迎購用、行銷廣遠、至深感謝、現爲酬答顧客起見、特製備大帮雪花膏及各品備贈凡將用完之双妹老牌雪花膏吉瓶彙足五個交到下列各處即以同樣双妹老牌雪花膏一瓶奉贈或按該雪花膏一瓶(同等價值)改要双妹老牌別貨均任 尊便、但所有吉瓶須:
(1)有双妹老牌雪花膏之原身商標紙
(2)有双妹老牌錦盖
(3)有加貼吉瓶換贈證籤之三項完備方作合格
滿洲國內 敝分行及各埠代理與零售家均有此項完備之價品售賣購買時如無第三項所列換贈證籤者請逕向該售賣之家換正雙用老牌雪花膏 各界女士希爲留意

東鄉學生服 滿洲總代理

精選原料 ◈ 裁縫堅密
着用耐久 ◈ 價格低廉

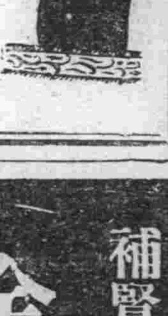

文具書籍 健美商行 體育用品

大連西崗福德街三六 ● 電(三)一六五三番

秋農醫院

地址奉天南市場◎滿電話三一〇一一號

診療科目 ●內科 皮膚花柳科 ●外科 耳鼻咽喉科 ●兒科 產婦科眼科

附設 戒煙 鴉片嗎啡白面巴比那兒等癮

不論年久癮重及身體虛弱者均可醫治不用瘋藥麻藥無痛苦七日至半月全癒鄙人等在南滿醫院當醫師多年見我國人言語不通殊感困難今爲國人便利計自設醫院備有手術室各種設備均週到自來水夏有電氣清靜入院看護收費低廉冬有暖 院長 苗秀新啓

百利戒煙片

每瓶現洋兩元 輕癮一瓶 重癮三瓶

德國百利藥廠出品本藥性質溫平不乾燥不升降不補瀉補氣益血通腸寬胃清火解毒消癖退癮令癮者將至重之癮棄如敝屣雖下愚亦決定悔悟而返矣

八大特色
一、準能頂癮、又能逐漸戒除、愈後百病不犯
二、決無毒藥、服後決不舌燥、全身發燒、面紅過耳
三、癮除後決無瞳孔散大眼花之獘
四、癮除後增進男女生殖機能定廣子嗣
五、除後決不犯癮、愈後永無夢遺水瀉之獘
六、免去注射之苦、再吸、即有吸者、聞之必作嘔作吐
七、在短期間內將癮戒除、消毒、不完、致有膿瘡之患
八、奉垣各大藥房均有代售、照常工作
外埠函購酌加郵費兩角

總經理 奉天小南門裏東路 興記大藥房

認明商標以防假冒

前北京內務部立案北京實業部註冊 國民政府全國註冊局註冊中央衛生試驗所化驗 國民政府實業部註冊國民政府內政部立案化驗

上海韓奇逢大醫士黑鷄白鳳丸

黑鷄白鳳丸主治功效經血不調、超前錯後、行經腹痛、發燒心跳、白帶過多、久不生育、子宮寒冷、腰腿筋骨疼痛、心忙、或患小產、腹內有塊、頭迷四肢無力、胸膈膨悶、或飲食少進、夜不安眠、病者氣虛睡多惡夢者、咳嗽者、痰喘、午後時血色不正、或紫黑成塊、因生產及淡紅或房事所傷以致血崩漏者、愈後時不犯、如同邪病、凡患以上各症宜服之也、發燒定價每打五十元每盒五圓

外埠購買直接向各分公司也、全國公司五十餘處
總發行上海英租界芝罘路二三號韓奇逢藥房有限公司
天津英租界八路十七號韓奇逢藥房有限公司
哈爾濱道外純化街四號歐亞醫院內韓奇逢藥房有限公司
奉天商埠三經路十號福寧里韓奇逢藥房有限公司
營口臺南內韓奇逢藥房有限公司
安東後聚寶街門牌一百二十號韓奇逢藥房有限公司
大連西崗平和街十四八番韓奇逢藥房有限公司

大連市西通六十四番地 王仁眼科醫院

地址在常盤橋西廣場電車道中間路北便是 電話六七五二一號

天下馳名 咳嗽聖藥 劉氏金丹 此丹善治老少咳嗽

咳嗽痰喘五癆七傷吐痰吐血氣虛身弱服此聖藥除根不犯

定價 大瓶國幣二元 小瓶國幣一元二角 四角 打大十二元 小瓶六元

總售處濱江老福春堂批發

▲定價每付國幣一角每盒國幣一元

大連西崗康德記源棧 平和街德記全棧 瑞生藥店 監部通 ▲各埠各大藥房均有代售 外埠郵寄票代價亦可 哈爾濱 老福春堂

補腎壯陽添精種子聖藥

金剛藥片

大贈品 買一盒送一盒 四十天止 贈送一半

主治先天不足腎經虧損房勞過度手淫過度遺精滑精精缺乏精冷精清子嗣艱難陰莖短小陽萎!不舉而不堅而不久房事早洩老年精衰夜多小便精神困倦頭暈眼花耳作鳴行動心跳動作氣喘四肢無力腰腿軟形容枯瘦夜不安寐等症凡腎經所虧發生各症無論新病久病用均常有特效無此藥純粹補劑非市上所售之興奮品可比按法服用得水保此腎虧陽萎之廣且體質强壯精神充足而房事無快常十分滿意故東西各大醫生每治腎虧陽萎病時時皆得美片聖藥其藥性和平效力宏富不寒不燥四宜囑其服金剛毫無流弊眞正百發百中全球無二第一良藥也老幼可服法每日早晚飯前服二片白水送下要有房事前一點鐘服用四片淡鹽水送下奏效如神

大連物價（其一）

▲標準零賣價目

建材砂石類

大連市若狹町四二 建築材料商雲記號 (金本位單位圓)

石灰 百斤 一、七〇
洋灰、 一袋 一、一〇
麻刀 一貫 一、四〇
點墻紅色 一俵 六、五〇
同 綠色 一俵 四、〇〇
同 紫色 一袋 二、五〇
同淺黃色 一俵 二、八〇
同日本黃色 一俵 二、〇〇
作洋灰瓦色 一袋 三、〇〇
白石只 一俵 〇、七〇
花石只 一俵 〇、七五
黑石只 一俵 一、〇〇
海菜 一貫 一、六〇
紙麻刀 一貫 二、〇〇
粘土 一俵 一、一〇
紅磚 百個 二、〇〇

大連市北崗子海岸九八 義和昌 (金本位單位圓) 市內價目

龍口砂 一坪 二九、〇〇
萊州砂 一坪 二三、〇〇
上鐵筋砂 一坪 一九、五〇
中鐵筋砂 一坪 一七、五〇
平里堡鑄砂 一坪 三二、〇〇
粗砂 一坪 一六、〇〇
中砂 一坪 一七、五〇
腰砂 一坪 一五、五〇
海石只 一坪 一五、五〇
南關嶺水砂 一坪 一一、五〇
一五豆砂利 一車 四、〇〇
三分豆砂利 一車 三、六〇
玉砂利 一車 三、〇〇
鹽島子板石 一坪 三、〇〇
鹽島子基石 一坪 五、〇〇
鹽島子亂石 一坪 六、〇〇
廣鹿島石版 一丈 二、八〇

煙草

大連東鄉町二〇番地 南洋煙草公司

十支蟬美人香煙 每條廿五盒、小洋九五角
十支空盒換煙、三月五號停止
十支飛輪牌香煙 每條廿五盒小洋七角一分
十支紅金龍牌香煙 每條廿五盒、小洋二元一角五
空盒十五個、換畫一張、十個空盒、換本煙一小盒
十支高塔牌香煙 每條廿五盒、小洋二元一角五分、
帶心空盒十二個、換畫一張八個換本煙一小盒
十支大長城香煙 每條廿五盒、小洋二元一角五分
帶心空盒十二個換畫一張 帶芯空盒八個換本煙一小盒
五十支小白金龍香煙 每罐小洋七角
五十支小紅金龍香煙 每罐小洋四角六分
五十支中紅金龍香煙 每罐小洋五角二分
五十支大長城香煙 每罐小洋六角七分
以上各罐煙在陽曆三月底前買一罐隨贈引換贈品券一張 換法詳載券上

大連市越後町四十番地 英商拱石煙公司

十支刀牌王 每盒金一角 每大包金四元六角

十支小刀牌王 每盒金九分 每大包金四元〇八
十支粉刀王 每盒金一角 每大包金四元六角
五十支粉刀王 每盒金五角五
十支大天橋 每盒金五分 每大包金五元
十支小天橋 每盒金五分 每大包金二元三毛
廿支天橋 每盒金一角 每大包金二元三角五
二十支金阻天橋 每盒金二角 七分
十支第一 每包金三元一角 每盒金四分
十支欽差 每大包金一元八角五 每盒金三分
廿支美傘 每大包金一元三角六 每盒金七分
十支前門 每大包金一元五角六 每盒金一角
五十支前門 每大包金七元二角 每盒金八角
十支砲臺王 每大包金七元二角 每盒金三角
五十支砲臺王 每大包金十五元九角 每盒金一
五分 每大包金十五元九角
廿支小砲台 每大包金五元六角 每盒金五角
五十支小砲台 每大包金十四元八角 每盒金一
廿支商神 每大包金十五元九角 每盒金一角
廿支百利 每大包金二圓六角 每盒金二角五
廿支小砲台 每大包金五元六角 每盒金五角
五十支土耳其 每大包金十四元八角 每盒金四角
十支土耳其 每大包金十七元九角 每盒金二
五元三角 每大包金二十元〇五分

大連東亞煙公司 (每盒金票價)

敷島 一角二五
朝日 一角
吉野 五分
松島 一角
麗驍 一角
扁枝 三角
壽花 一角
駱駝牌 一角
金蘆 一角
金葫蘆 七分
金槍 七分
蝙蝠 六分
翠鳳 五分
復興(二十根) 五二
人興(廿根) 一角五
織女 一角
大壽 三分
磕樓(鐵筒)(每罐金票價) 六分
白花 三分
杜梅 五角
營鵑 八角五
缸蒲 六角五
白磚 百個七、五〇

皮箱皮鞄

大連西崗街壹百拾六番地 永安工廠 (每只大洋價)

大號樟木箱 十一元五角
大號二皮衣箱 六元
二號二皮衣箱 五元
大號頭皮衣箱 七元
二號同 六元
大號川皮衣箱 十元
二號同 八元五角
一尺三寸皮匣子 二元二角
一尺四寸同 二元五角
一尺五寸同 二元八角
九寸公事包 二元四角
一尺同 二元六角
一尺一寸同 三元四角
一尺二寸同 四元四角
大號皮麻雀盒 二元四角
二號同 二元二角
一尺二寸硬胎牛皮提鞄 二元三角
一尺四寸同 三元八角
一尺六寸同 四元五角
一尺八寸同 五元五角
一尺八寸硬胎牛皮包甲提鞄 六元五角
二尺同 八元
二尺二寸同 九元五角
二尺四寸同 十二元
二尺二寸牛皮軟蓋皮提鞄 十二元
一尺四同 十四元
一尺六同 十七元
二尺二寸包帆布硬胎提鞄 一元
一尺三同 一元三角
一尺四同 一元四角
一尺五同 一元五角
一尺六同 一元六角
一尺八同 二元
一尺八包甲色帆布硬胎提 二元五角
一尺二同 三元
一尺四同 三元八角
一尺六同 四元八角
一尺二帆布軟蓋提鞄 六元
一尺四同 五元五角
一尺六同 七元
一尺二帆布鐵梁提鞄 一元
一尺三同 一元三角
一尺四同 一元四角
二角 帆布手提書包 六角
帆布背書包 四毛五

建築材料

大連市秋月町二番地 興亞窯煉瓦工場 工場大連市外三春柳東

一等磚(煉瓦) (千個)金十七元
二等磚(煉瓦) (千個)金十六元
三等磚(煉瓦) (千個)金十五元
空洞煉瓦(眼磚) 金六錢五
耐火煉瓦(缸磚) 金六錢五
(以上爲市內價目)

樂掛直七管三寸 金一毛五
樂掛直土管四寸 金三毛五
樂掛直土管六寸 金四毛五
樂掛直土管五寸 金六毛五
樂掛直土管八寸 金九毛
樂掛直土管一尺 金一元六
(曲管倍半丁管兩倍)
洋灰管四寸 金二角五
洋灰管五寸 金三角五
洋灰管六寸 金四角五
洋灰管八寸 金六角五
洋灰管一尺 金八毛
洋灰管一尺五 金一元三
洋灰管二尺 金二元五
洋灰管二尺五 金三圓

大連市若狹町七十一番地 昭信號建築材料商
一等灰壹千斤金七、〇〇
生石灰壹千斤金六、五〇
黃石綿百磅 金二、八〇
白石綿百 金一、三〇
特等紅土百斤 金七、〇〇
一等紅土百斤 金六、〇〇
周水黃土壹俵 金〇、四〇
火山灰蒸色壹俵 金一、六〇

煙筒灰百斤 金六、〇〇
缸磚百個 金六、〇〇
耐火粘土百斤 金一、五〇
舖地洋灰磚百個 金五、五〇
洋灰瓦百片 金五、五〇
日本大瓦百片 金四、五〇
青亂石一車 金一、八〇
白亂石一車 金一、七〇
八分白色碎石子一車 金一、〇〇
洋灰製塵芥箱一號 金一、八〇
同洋灰製二號 金一、五〇
金州青石版一丈 金七、五〇
金三、二〇

鐘表眼鏡

大連市浪速町四十三番地 史惟記鐘表眼鏡行

▲鐘表部(每種金票價)
德國製報刻五音天文鐘 每只六十五元
德國製二音天文鐘 每只二十九元五毛
德國製二音天文鐘 每只二十七元五
德國製實用天文鐘 每只二十三元
德國製鴿叫鐘 每只十二元八毛
瑞士製16形實用網克双卡 每只十一元二毛
子懷表 每只十五元二毛
瑞士製5 21婦人用新式同 每只十五元五毛
手表
瑞士製4 21狹長方同 每只二十四元三毛
瑞士製10形15石鋼克双卡 每只十元五毛
子手表
瑞士製10形 invicta999 每只十二元
瑞士製5 21 18K長方金克 每只十二元
双卡子手表新式女用 每只二十七元五毛
4 21 每只三十八元五毛
10 9918K金克双卡子表 每只十九元五毛
16 18K金克同薄形懷表 每只六十五元
16 每只八十元
16 14K金克双卡子懷表 每只五十五元
14 每只五十三元
12 18K每只五十七元五毛
13 每只六十四元五毛
13 14K 每只五十元

▲眼鏡部
美國製新式桃形夾白金眼鏡 每付十八元
美國製夾黃白金美 每付十九元
二毛美國製托鼻夾白金美 每付六元五毛
國製每付十九元美國製新 每付七元五毛
式無形架十 每付七元五毛
同金匡博士架 每付二元
新式魯克眼鏡架 每付三元
新式魯克架 每付四元
新式魯克架 每付五元
新式魯克架 每付三元
水晶眼鏡片 每對自十二元至一百二十圓
茶晶 部

▲寫眞部
二寸三張 金六角五分
三寸三張 金壹元貳角
四寸三張 金壹元五角
六寸三張 金貳圓五角
八寸三張 金四元五角
放大一張 金叁元
八寸一張 金四元五
十二寸一張 金四元七
十八寸一張 金四元
廿四寸一張 金七元

鐵材五金類

大連市佐渡町三〇 進和商會

▲元鐵部
(每百公斤價)單位圓
二分 一〇、〇〇
二分半 一〇、八〇
三分 一〇、二〇
四分 九、八〇
五分 九、八〇
六分 九、八〇
七分 九、八〇
一吋 九、八〇
一吋二 九、八〇
一吋半 九、二〇
二吋 一〇、〇〇
三吋 九、五〇
一吋八 一〇、五〇
一吋半 一〇、五〇
二吋半 九、八〇
三吋 一〇、五〇

▲方鐵部 (每百公斤)單位圓
二分 一〇、〇〇
四分 一〇、〇〇
六分 一〇、〇〇
七分 一〇、〇〇
一吋 一〇、〇〇
一吋 一〇、〇〇
一吋半 一一、五〇
二吋 一一、五〇
三吋 一一、五〇

▲板鐵部 (每百公斤)單位圓
一分厚 一二、〇〇
二分至四分厚 一〇、五〇
五分至六分厚 一〇、八〇
七分至八分厚 一一、〇〇
▲洋釘部 (每桶價)
六分 九、〇〇
一吋 九、一〇
一吋二五 八、八〇
一吋半 八、五〇
一吋七五 八、二〇
二吋 八、〇〇
二吋半 七、九〇
三吋 七、八〇
三吋半 七、七〇
四吋 七、六〇
四吋半 七、七〇
五吋 七、六〇
六吋 七、五〇
七吋 七、四〇
七吋半 七、三〇
▲白鐵部 (每張價)
三十號 一、八〇
二十八號 〇、八〇
二十六號 一、二〇
二十四號 一、五五
▲新鉛絲部(每捆價)
五號 六、八〇
六號 六、四〇
七號 六、五〇
八號 六、一〇
九號 六、一〇
十號 六、二〇
十一號 六、三〇
十二號 六、四〇
十三號 六、五〇
十四號 六、六〇
十五號 六、八〇
十六號 六、六〇
十七號 七、〇〇
十八號 七、二〇
十九號 七、五〇
二十號 七、八〇
▲板鐵部(三尺寬 六尺長)(每百公斤)單位圓
五厘 一二、五〇
七厘五 一二、二〇
一分 一三、八〇
一分半 一二、五〇
二分 一二、五〇
(四尺寬 八尺長)
五厘 一二、五〇
七厘五 一三、二〇
一分 一三、八〇
一分半 一二、五〇
二分 一二、五〇
(五尺寬 十尺長)
五厘 一二、五〇
七厘 一三、八〇
一分 一三、八〇

綢緞雜品

大連奧町五十一 同昌百貨商店

一分半 一、二五〇
二分 一、三五〇

▲綢緞類
絲絨女料 二元至三元三
芬芳綢等女料 六角至八角
銀星綢女料 一元五至一元五
青春綢女料 一元至一元六
蘭香綢女料 九角至一元五
維也納女料 一元三角八
香月綃女料 二元八角五
印花麗英綢 五角五
印花印度綢 三角八至五角
花素軟緞 三角五至五角五
國華緞 三角五至四角五
三閃緞 一元至一元一
香蝶綢 七角至一元
鶴齡錦 八角至一元三
毛葛 一元至二元五
影霞綢 一元二至一元五
素杭緞 四角五至七元
繭綢 類

▲毛布類
西裝洋服料 二元四至九元八
西洋格毛布 三角八至九角八
印花毛布 三角五
織花毛布 二角八
平紋毛布 四角
素毛布 三角至四角六
條毛布 七角五至二元
禮服呢 五角八至一元
華達呢 類

▲綿布類
印花扣絨 一角八
花斜紋 九分
花細斜 八分五至二角四
印花毛角 六分五
花伏紬 八分至二角四
冲毛角 一角四
▲綉花類
綉花旗袍料 廿五元至卅元
印花旗袍料 十四元至二十元
綉花被面 廿元至四十元
綉花被面 十元至十六元
綉花棹面 五元至十七元
綉花墊子 十元至卅元
綉花屏頁 七元至四十元
綉風景 一元五至四十元
▲化粧類
各種雪花膏 二角至一元五
各種香粉 三角至四元
各種香皂 一角至八角五
各種香水 四角至十五角
▲唱機片
高裝代無線電機 三百六十元
各種唱機 九元至五十元
百代唱片 二元至二元六
高亭唱片 二元五
勝利唱片 一元
新月唱片 二元
崑崙唱片 二元
蓓開唱片 二元
長城唱片 二元
各種唱針 三角至六角
▲雜貨類
俄國毛毯 十二元至卅七元
新式煙具 一元六至十元
新式錢夾 八角至十元
各種時計 六元至廿六元
各種雨衣 三元至廿五元
磁器茶具 二元至廿五元
跳舞絲襪 一元至二元六
結婚頭花 七元至二十元
各種衣邊 七分至五角
各種麻雀 八元至四元
背坐炊丼 一元至三元

各種提包 一元五至十八元
大小皮箱 八元至十三元
洋服襯衫 一元二至二元六
各種領帶 四角至一元六
各種呢帽 二元四至十四元
雪茄煙葉 一元七至八元
各種洋酒 二元至五元六
西洋大磁盆 二元至四元
文明手杖 五角至三元六
新式梳粧臺 三元至廿六元
女夾大鶦 二十元至卅元
木綿每磅 七角
鴨絨每磅 六元五角

紙及印刷品

大連市監部通四三番地 福盛號紙莊
▲各種紙類 (金票本位單位圓)
品名 單位 單價
模造紙 一磅 〇、二六
印刷紙 一磅 〇、二一
代皮紙 一連 六、六〇
皮紙 牛 西洋 一連 五、六〇
同 東洋 一連 二、〇〇
色勞路紙 一連 三、二〇
白勞路紙 一連 三、六〇
羅以斯紙 一連 一、八〇
硫酸紙 一連 一、二〇
白有光紙 一連 二、〇〇
色不光紙 一連 二、四〇
黃毛邊紙 一連 三、二〇
白毛邊紙 一連 三、〇〇
各色臘光紙 一連 一、〇〇
黃表古紙 一箱 八、九〇
川表紙 一箱 一、九〇
海紙料 壹塊 四、〇〇
白玻璃紙三百番 一連 五、〇〇
色玻璃紙 一連 一六、〇〇
因洲半紙千代 一九 一六、五〇
大洲半紙水仙 一九 一六、五〇
因洲美濃瑞鳳 一九 二一、〇〇
大洲美濃舞姬 一九 一二、〇〇
同 鳳龍 一九 一〇、〇〇
同 雲龍 一九 一三、〇〇
因洲代用朝日 一九 一四、〇〇
半紙木曾川 一九 一五、〇〇
同美濃張良 一九 一三、〇〇
薄葉半紙千種 一九 一三、〇〇
薄葉美濃韓信 一九 一三、〇〇
薄葉美濃鐵兜 一九 一二、〇〇
吃墨半紙牡丹 一九 一五、〇〇
吃墨美濃富士 一九 一六、〇〇
機械吃墨勝利 一九 一七、〇〇
半紙 一九
機械吃墨正義 一九
美濃紙 一九 一七、五〇

▲龍印印刷用油墨
品名 單位 單價
活版墨一號 一磅 四、四〇
活版墨八一號 一磅 七、三〇
活版墨八三號 一磅 七、五〇
新聞用墨四〇號 一磅 七、五〇
石版用黑五〇號 一磅 四、一〇
活版用黃二六號 一磅 四、五〇
石版用黃一號 一磅 五、五〇
活版用赤一號 一磅 六、六〇
石版用金赤三號 一磅 九、五〇
活版用藍二八號 一磅 九、六〇
石版用藍四號 一磅 一、五〇
活版黃用別五號 一磅 二、五〇
淺版用黃五號 一磅 一、五〇
石版用綠A號 一磅 三、七〇
淺版用綠一〇號 一磅 一、二〇
活版用紅一八號 一磅 一、一五
粉紅一〇號 一磅 一、五〇
紫墨一五號 一磅 一、三〇
茶墨一五號 一磅 一、三〇
白墨一號 一磅 一、〇〇
轉寫油 一磅 一、五〇
泥司油、墨四分 一磅 二、三〇

▲印刷材料品
品名 單位 單價
大磨石 一磅 一、二〇
小磨石 一塊 〇、一二
墨泥子 一根 七、〇〇

膠墨版 一個 一、〇〇
手皮 一組 〇、六〇
大海綿 一塊 〇、八〇
修版針 一根 〇、六〇
修版刀 一把 一、五〇
藥墨 一頂 一、四〇
松香粉 一磅 〇、三〇
化石粉 一磅 〇、三〇
浮石粉 一磅 〇、二〇
桃膠 一磅 〇、四〇
金剛砂 一磅 〇、二〇
船來藥紙 十枚 〇、七〇
東洋藥紙 十枚 〇、四〇
押板皮子 一尺 二、〇〇
裁紙刀 一把 一、八〇
鑷子 一把 〇、三〇
鉗子 一把 〇、四〇
切紙機五號 一架 〇、八〇
羅切機 一架 八、〇〇
斜線 百枚 四、八〇
九番水線 百枚 四、二〇
九番 百枚 三、八〇
五號二線 十根 三、〇〇
五號四邊 十根 二、〇〇
五號二邊 十根 一、二〇
六號二邊 十根 一、五〇
六號四邊 十根 〇、八〇
五號二條 十根 一、五〇
五號四條 十根 〇、八〇
五分鉛條 十根 〇、九〇

工業藥品

大連市山縣通六七番地 乾卯商店大連支店 (金票本位單位圓)
(一斤一〇〇瓦、一斤二四磅)

品名 數目 批發價目
重曹(桶入) 五〇斤 六、〇〇
重曹(袋入) 五〇斤 七、〇〇
包入 五〇斤 七、〇〇
同 五〇斤 一二、五〇
硫酸 五〇斤 七、〇〇
硫大粒 一〇〇斤 七、七〇
同 一〇〇封度 六、八〇
亞波工業用 一〇〇封度 五、八〇
海波工業用 一〇〇封度 五、五〇
像用漂白用 五〇斤 四、三〇
過酸化曹達 五〇斤 四、二〇
同 印漂白用 五〇斤 四、〇〇
黃血鹽 五〇斤 八、〇〇
赤血鹽 五〇斤 四、〇〇
紅化鐵 一〇〇封度 一二、〇〇
綠礬 一〇〇斤 四、〇〇
鹽強 五〇斤 一三、〇〇
苛性鉀 一〇〇斤 一五、〇〇
過錳酸鉀 五〇斤 一六、〇〇
鹽酸鉀 一〇〇封度 一四、五〇
鹽酸二〇度 一〇〇封度 四、五〇
白三局方 一〇〇封度 五、五〇
稀鹽酸 一〇〇封度 九、五〇
純鹽酸 一〇〇封度 六、七〇
硫酸六六度 一〇〇封度 一〇、〇〇
稀硫酸 一〇〇封度 一五、〇〇
純硫酸 一〇〇封度 一三、〇〇
硝酸四〇度 一〇〇封度 一五、〇〇
純硝酸 一〇〇封度 一八、〇〇
草炭酸 五〇斤 二〇、〇〇
石炭酸 五〇斤 八、〇〇
酒石酸(酸礬) 五〇斤 五、〇〇
檸檬酸(酸礬) 五〇斤 一三、〇〇
醋酸 五〇斤 一八、〇〇
冰醋 一〇〇斤 一九、五〇
硼酸 五〇斤 二五、五〇
硼砂 一〇〇斤 一二、〇〇
同末 一〇〇斤 一六、五〇
丹礬 一〇〇斤 一六、五〇

硫酸 四五封度 二、五〇
鉄格面礬 五〇斤 六、〇〇
炭酸鍶塊 二五〇斤 六、〇〇
同 粉面 六〇封度 九、〇〇
白陶土 三〇封度 四、〇〇
鹵粉 一五〇斤 七、〇〇
同 塊 一〇〇斤 八、〇〇
鹽化灰 一五瓦 三、五〇
(乾燥用) 一五瓦 三、五〇
煆性鈣 五〇封度 一七、〇〇
炭酸 五〇斤 一、〇〇
沈炭酸鈣 四〇封度 六、〇〇
糸礬 五〇斤 一四、五〇
白礬 一〇〇斤 六、〇〇
鉀養粉松一 一〇〇斤 三、〇〇
號牌S 一〇〇斤
鉀養粉藥用 一〇〇斤 三六、〇〇
鹽化鉛亞 五〇斤 四〇、〇〇
鹽化銀 五〇斤 一三、〇〇
硫酸銀 四〇斤 一二、〇〇
亞鉛粉A 一〇〇斤 一〇、〇〇
舍利鹽 二〇〇斤 三五、〇〇
同(藥用) 五〇斤 三、六〇
苦酸鎂 五〇斤 五、八〇
炭酸硝 一〇〇斤 一九、〇〇
忠勇印 五〇斤 七、〇〇
火硝 一〇〇封度 二三、〇〇
菱子粉 一〇〇斤 二二、〇〇
椰黃 一〇〇斤 七、〇〇
硫黃 一〇〇斤 一四、〇〇
脫酸硫子油 一〇〇斤 一六、五〇
奶糖 一〇〇斤 九六、〇〇
蓖麻子油(藥用) 四〇封度 七、五〇
同 四〇封度 八、五〇
亞麻仁油(藥用) 三〇斤 三、〇〇
松節油 三〇封度 七、〇〇
同(藥用) 三五封度 二二、〇〇
橄欖油藥用 三五封度 二二、〇〇
阿西頓 一四斤 一六、〇〇
安母尼亞水 二〇斤 四、〇〇
藥用 一〇% 五〇封度 四、五〇
同 五〇封度 四、五〇
佛光馬林 一四斤 一三、〇〇
無水酒精 一四斤 一四、五〇
依的兒 四〇封度 七、七〇
腕子液 五〇封度 一三、〇〇
甘油 一〇〇斤 九、〇〇
硬脂酸 五〇斤 一五、〇〇
硬脂酸 一〇〇斤 二五、〇〇
裏頭好 一〇〇斤 一〇、〇〇
衛生球 一〇〇封度 一三、〇〇
同 粉面 一〇〇封度 九、八〇
方形衛生塊 一〇〇封度 一三、〇〇
松香H桶入 一〇〇斤 一〇、〇〇
同 H1桶入 一〇〇斤 一四、〇〇
膠粉(工用) 三〇封度 一三、〇〇
膠粉(藥用) 三〇封度 一三、〇〇
桃膠塊 一〇〇斤 四、〇〇
清醬酸 一樽 一二、〇〇
溶皮 一〇〇斤 一二、〇〇
瓊油 一〇〇封度 一二、五〇
川勢粉 一〇〇封度 二六、〇〇
糖白色 一〇〇封度 一九、〇〇
漂粉 一〇〇封度 六、五〇
墨灰 一五〇封度 五、〇〇
華士林白色 一五斤 九、五〇
樂白色工用 一五斤 七、五〇
同黃色藥用 一五斤 一〇、〇〇
同黃色工用 一五斤 一〇、〇〇
石膏(藥用) 二〇斤 七、五〇
石膏(工用) 二〇斤 三、八〇
滑石粉 一六封度 三、六〇
黃土塊 一〇貫 四、八〇
黑鉛粉 一〇封度 二、八〇
條膠 一〇封度 六、五〇
灰鵑子 四五封度 七、〇〇
甘露 五〇封度 一〇、五〇
甘草膏 五〇封度 二、〇〇
▲香料
依蘭 四五瓦 六、〇〇
同 依蘭 二五瓦 五、〇〇
玫瑰 四五瓦 一〇、〇〇
同 二五瓦 九、〇〇
紫蘭 二五瓦 五、〇〇
同 花 一二五瓦 八、〇〇

同蘭花 S 四五瓦 二、〇〇
別格拉木油 一二五瓦 一、〇〇
培拉馬油 四五瓦 一、〇〇
同 S 四五瓦 九、〇〇
同 花 一二五瓦 三、〇〇
山茶花 四五瓦 九、五〇
同 花 四五瓦 一〇、〇〇
蘭花 一二五瓦 二、九五
同 精 四五瓦 一、六〇
花露 一二五瓦 一、四〇
內仙花 四五瓦 二、〇〇
水仙花 四五瓦 二、〇〇
香蘭花 四五瓦 二、〇〇
冬綠花 四五瓦 二、五〇
哈是哈是 一二五瓦 二、〇〇
同 尼而 四五瓦 一、九〇
求末鹵花 四五瓦 一〇、〇〇
羊鹵花 四五瓦 一八、〇〇
同 香 一二五瓦 八、四〇
龍誕 一二五瓦 七、〇〇
同 草油 四五瓦 三、六〇
香啦芳 一二五瓦 一、〇〇
爵莉花 四五瓦 一四、〇〇
茉 花 一二五瓦 一、〇〇
同 壽花 四五瓦 一二、〇〇
長 蘭 四五瓦 一〇、〇〇
素造麝香 四五瓦 四、三〇
人信子 一二五瓦 二、〇〇
風 林 一瓩入 三、〇〇
同納林 一瓩入 一、五〇
凡馬草 一二五瓦 二、〇〇
苦 草
羞

麻雀翠玉

大連市浪速町三丁目一二九番地 北京商會 (每種金票價目)

一號全白大化學牌代皮盒 金廿二元
二號全白大化學牌代皮盒 金廿元
三號全白大化學牌代皮盒 金十八元
一號帶紅面化學牌代皮盒 金廿四元五
二號帶紅面化學牌代皮盒 金廿二元五
三號帶紅面化學牌代皮盒 金廿元零五
一號帶綠面化學牌代皮盒 金二十四元五
二號帶綠面化學牌代皮盒 金二十二元五
三號帶綠面化學牌代皮盒 金二十元〇五
一號帶黑面化學牌代皮盒 金二十四元五
二號帶黑面化學牌代皮盒 金二十二元五
三號帶黑面化學牌代皮盒 金二十元〇五
竹牌 三元七角至四十元
洋服水晶袖釦 三角至八角
黑石表墜 自一元至四元
翠石手鐲 五六元至千元
鑽石手鐲 三十元至貳千元
寶石手
露寶石壹克拉 四元至五六十元
貳角參分至二毛五分
變石壹克拉 三毛八分至四角
翠表墜 五六元至四五百元
其他各種寶石
象牙煙嘴壹克拉 三毛至五六元
象牙快子 二三角至三四元
自來火 自五六角至二三元
煙盒 自四角至二元
洋服翠袖釦 自六角至三元
洋服瑪瑙袖釦 自十元至一百元
洋服各種寶石袖釦 自三毛至三元
自三元至五十元

小說 劍骨琴心 (五十五)

第二十四回 賣解女打擂遇邪術 大英雄援手作求人

纏着綠綢裏，脚着一雙大紅緞子平底鳳頭鞋，只見這大漢剝去身上布衫布褲，露出黑漆也似的一身黑肉，兩乳上一撮黃毛，一條黑漆生布袴兒，管上栓着藍布帶子，纏着白條裹脚，一雙深青色布頭班緞子鞋，兩人各立門戶，走到中間，那女子兩手，緊護小腹，賣個上身破綻，這大漢就使烏龍探爪，去抓他杏臉桃腮，那女子忽地一閃！蹲着身子，使個喜雀登株，把一隻小脚尖點覷定那大漢腎囊，假意虛挑，這大漢忙使金雞劈腿勢，把右脚儘力一撩，那女子驀然仰臥，兩腿放開，使一個玉躱舒翎勢，向大漢腰袴裏生生的一夾，夾得這大漢小便直淋，做一堆蹲在地下，如棉條一般，更是掙扎不動，那女子笑吟吟站起身來，慢々穿了裙，這大漢苦淹々掙下場去，堪々待死，台下衆人看出一身臭汗，齊々喝采道，這女人好手段也，喝采未息，那東邊早飛上一個女子，手捻一錠大銀，鐺的一聲響，望天平裏擲去，把衣裙一卸，就去與那女子放對，全士英一看是那豐城江中唱歌走索的女子，綠抹胸綠袴綠帶綠裹脚綠鞋，擂台上左邊坐的一個女子，慌脫去衣裙，露出鵝黃綢紗抹胸，一條淺紫紗袴，元色紬帶紫管，白綾裹脚，穿一雙天青素緞鵝頂頭衛株鞋，那掌櫃的人平着銀子，取出兩大封銀來，喝道，快立文契，打這穿綠女子那裏依他說道，死便撩誰要償命，立什麼文契，那道士哈哈大笑道，得正好，今日纔過有緣人了，那台上左邊坐的女子，便來接手，上替那場上女子收科道，穿綠女子也就入步，着重新放對，兩個女子都使着舍雜步兒，一緊走起來，一來一往，走有一二十回合，士英看那台上女子只顧着招架，漸漸的招架不迭，只見右邊坐的女子，仍把衣裙脫卸，忽地走入場來，三個女子丁字兒站着，廝打，台下衆人俱不忿起來，只礙官府鎭住，不敢閧閙，却嘈々雜々的議論，士英心頭火起，正待發作，只見台下早飛起一個亦着上身的女子，撞入場中，提對兒敵住，渾身紅抹胸紅袴紅裏脚紅帶紅鞋，正是那豐城江中一同唱歌走索的女子，打到熱閙，在台上左穿右插，仰後迎前，骨節珊々，星芒燗々，金蓮簇簇，玉臂紛紛，四朵桃花嬌面，紅黃紫綠四色袴兒，閃閃爍々，參參差差，如黃鸝織柳，粉蝶拍花，燕子穿簾，蜻蜓戲水，把看的人眼光雀躍地都耀花了，那裏還顧得規矩，不住聲連珠砲也似的喝采，那州同掙了大眼，落開了口，急切再合不攏來，士英看那台上兩個女子的臉紅頸脹，氣乏神虧，看那兩個唱歌女子，正是眼明手快，氣旺神足，只見那道士閉着眼睛，

牽動嘴唇，像是念什麼，看那唱歌的女子，登時變起臉來，士英知是道士的邪術，想着預備的袖弩，暗道可惜新燕藥洗衣服掉在豐城，不然正好暗中助他一弩，除這妖道，救這唱歌女人的性命，再細看那唱歌女子，脚步已是散動，口裏發起喘來，士英見事危急，將身子蹲下去，把肩頭一擺，看的人紛々擾滚，閃落兩邊，搶上一把東邊臺柱，用力一板，只聽一聲豁喇一响，如山崩石塌一般，早把柱子板斷，那臺便直踏過來，臺上的人連棹椅櫃架等物，一齊滚落地下，只空了道士一個，挽着西北角上臺柱，懸空站立臺上，台下跌傷壓壞的，哭喊爬滚，四邊的人，一齊發喊，如糞窖中蛆蟲一般亂攪，士英看那兩個女子，已被兩個後生背負，前面一個後生，如猛虎一般，人打開條路，往西而走，看那兩個賣打女子，已跑進寺門了，看紹甲意兒在人叢中捱擠不出，連忙走去，分開衆人，携手出來，回到店中歇下，紹甲道，方纔四個女子正打得好看，偏倒著臺，沒見輸贏，真是殺風景事，士英道，這臺是怎麼倒的，紹甲道，都說是人多擠折了臺柱，士英道，你看那柱子，有多少圓圍，怎擠得斷，紹甲道，不錯呀，那柱有三四尺粗，怎擠得斷呢，意兒道，是全相公拉倒的，全相公分開了人，小人正看得清，臺就倒了，士英道，不要高聲，實對老弟說，那兩個打擂女子，就是豐城江中走索賣解的，道士暗施邪術，要害他性命，故愚兄攀柱救之，紹甲道，弟出神在台上，竟不知道，怪是臺倒了，不見吾兄哩，士英等正在講話，只見一個人在門口一探，造化尋着了，士英忙看那人，有二十多年紀，走跳江湖的打扮，請士英到外邊說話，士英道，你是何人，有何話說，這裏別無外人，何妨說，那人低低說道，小人成家傳賣解，領到兩個妹子，在江湖上走跳，前日在豐城江中，蒙爺賞了兩錠銀子，至今感念，今日打擂，被道士暗算，又蒙爺搭救，真是重生父母，士英道，打擂時，我不過在那裏開看，後來臺擠倒了，就回來了，何曾有什麼搭救的事，你認錯了人，成道，人多眼暗，看的人人也都認是擠倒的，惟有小人看得真切，妹子被道士魔了，因官府鎭住，自已本領低，不敢胡亂，正在著急，又忽被爺把小人擠開，板折台柱，救了妹子性命，這是小人親眼見的，那得會錯呢，士英只不肯認，成真教小人說道，爺不肯認，被魘病危，沒法，但小人妹子要求爺去一救，聞爺是個神醫，這是小人妹子沒命，爺不肯認，辜負爺一番救拔之恩了

滿華親善愈好轉 金融狀況佳良

滿國輸出入均見壯盛 各種金融流動極活潑

本年一月特產界對歐輸出、繼續十二月、依然未脫不振之域、而向日本輸出之各品均極旺盛、其他對美國豆餅之輸出、與對歐豆油之輸出各均表示增加、其織額比十二月稍示好轉、同時登市因北城河川結冰均漸入旺盛時期、而市價之奔騰、益受其刺激、大豆全滿各線存戳及運至大連埠頭數量、各均比十二月表示增加五成、而現出存戳之他方輸入界、棉紗布類亦見稍示衰退之模樣、根於食料穀物之減收麵粉輸入增加占於首位、而白糖、麻袋等依然呈示相當之活況、然土建界因氣候寒氣增加、漸入冬枯期、逐呈閑散特甚土建用材之貨物移動、於不活潑裏而告終矣

觀察此間之金融狀勢、土建界需資表示自然的減少、而特產資金之流動、因活潑殊甚、故麵粉、麻袋其他一般商況以及錢鈔市場之活況在舊正此等諸資金之動移繁忙、一般金融界、放欵增加存欵減少之現象、益見顯明者也

試觀國內代表八都市之主要銀行之帳尾、亦可略能明瞭此間之趨勢也

		十二月	上月	上月比較增減
存欵	金	一六一、四四八、四二六	一六八、七二八、七一七	七、二八〇、二九一(減)
	銀	一六五、七二八、五三三	一七九、七七〇、三五八	一四、〇四一、八二五(減)
放欵	金	二四六、三六九、六〇二	二三四、四七九、四五三	一一、八九〇、一四九(增)
	銀	一八三、六二六、一〇八	一五六、六九〇、三五七	二六、九三五、七五一(增)

因以上之情勢、本行之紙幣發行額對上月末之一四四、一四五、二一〇圓、本月末表示一六八、三三二、七五六圓、遂一舉增加二四、一八七、五四六圓矣

鑄貨發行額比上月末、本月增發二、〇三五、〇〇〇圓、月末發行額計達一五、七七二、二三〇圓矣、今在紙幣發行加入鑄貨發行、在康德元年十二月末通貨流額一八四、一〇四、九八六圓實爲本行開幕以來之新行額也上記以前述特產資金爲主體、即可證明各種資金流動之活潑、今後北滿特產物登市旺盛、在舊正全面的經濟的市面活況、同時通貨增發之趨勢、定當有加無已也

庶民金融機關之金融合作社、其營業成績、逐月漸示發展、此次因行政區之改革、故得順應新情勢、廢除從來之各省金融合作社總處而於新京設立金融合作社聯合會(本月十七日)爲中央統治機關以期確立一元的統制對於現在正在營業中之金融十三合作社、依本年九月公布之金融合作社法、正式予以認可、同時日下設立中之三十六社、擬在來春一齊開始業務、現正銳意準備中、已設立之十三合作社、本月營業成績如左、較上月表示轉好

	十二月末	上月末	上月比較增減
社員數	一五、三〇七	一五、二〇二	一〇五(增)
存欵	四五六、六三〇	四五一、〇七一	五、五五九(增)
放欵	一、七四六、六二四	一、七三八、三〇一	八、三二三(增)

各地錢鈔市場景況、上海財界仍有不安之情勢、而特產登市旺盛、年底爲清帳資金需要等、故呈示相當之活況、其安數比前二個月頗示減少、更以在懸案中於哈爾濱設立交易所錢鈔部問題、漸次成具體化、決於來春早期開市、哈市經濟界亦漸呈一線之活況也

我國幣制統一之大業、於各種舊紙幣、私帖、過爐銀、鎮平銀等整理收回、已表示空前未有之好成績、及入最後的階段時、於本月廿日安東省佈告、又行禁止該地方流通之現小洋之交易、其禁止要項(A)自本年十二月廿七日以降禁止小洋單位交易、(B)本行對中國以前鑄造之現小洋一〇〇圓以國幣九〇圓收買之(C)收買期間、限至康德二年二月末爲止、現小洋從來係以輔幣的地位、爲一般普通交易時所使用於安東東邊道方面及關東州內、見有相當根基之流通、最近銀價暴騰及中國政府限制銀輸出之對策、因安東市場特產交易之激增、故現少洋需給之甚、乃現出不調和、同時小洋行市暴騰於該市場交易上、大有障碍其事體若如斯推移、該幣之廢止、有必然的運命、早在斷定之事實也

依大同貳年十一月九日公布之滿洲國銀行法、申請期限以六月底爲止、而申請認可繼續營業完畢、銀行業者一六九行、其後財政部方面在銳意審查中、而法定認可期限以本月爲止、決定數目如左約計半數許可其營業矣、營業認可者八八行、營業未認可者五九行合計減少七行而取消申請者一五行、更對於上記認可之銀行中滿洲國側六五行、中國側二三行、如斯我國銀行行政、在本年底、其基礎的整理乃告畢事、今後企圖漸臻圓滿之運行、即對於新設之銀行、均採用最重選擇主義之方針、以期望普通銀行達於完善之發展、也又對於今後之新設銀行、(A)組織股份公司(B)資本金額在新京、哈爾濱、奉天等處有本支店或有辦事處者須在國幣四十萬圓以上、如齊齊哈爾、吉林、營口、安東等處國幣三十萬圓以上、惟如重要地方有縣公署所在地者國幣二十萬圓以上、其他地方限制在十萬圓以上

中國銀流出 一般極注目 政府之態度

奉天訊、最近日滿華三國間之經濟提携運動已漸見擡頭、當局對此實施、懷有多大之期待、而現在之中國經濟狀態政府當局依救濟之努力已找向恢復之途、而反益增不況之局、前自美國的買收白銀法實施以來在白銀向海外流出一層之激增、而推究農工商之大腹買、均爲不振、昨年度之貿易、以此呈反映輸出五億三千五百七十三萬元、輸入十億三千八百九十八萬元計十五億七千四百七十一萬元、較比一九三三年之輸入百分一四、輸出百分之三〇、在總額上激減百分之二五、以此商品別之百分率比較觀之

△輸入

未漂綿布	三四%
漂布	四七%
印花紋布	六七%
其他綿布	五七%
綿製品	四七%
米	五五%
小麥	六三%
石油	五五%

△輸出

卵製品	一七%
皮皮革	一八%
雜糧	五〇%
荳油	一三%
落花生	二九%
棉花	四一%
綿糸	二一%
錫	二九%

右之除在一定悲觀狀態、方再就銀的輸出入觀之輸入七百四十一萬四千元輸出二億六千七百三十五萬五千元超出約二億六千元所謂示有尨大之數字在一九三三年輸入八千十三萬五千元輸出九千四百二十八萬九千元以上之輸出入額略同、就一九三四年度、美國之銀法案實施以來、而有如斯多數之銀流出感覺不況之中國經濟界之沈淪、一層的積極現狀政府對今後之對策、殊爲注目云

金州農會八年 歲出入決算

金州農會會長山口倭太郎氏關於該會昭和八年度之特別會計、歲入歲出決算事項、發表數額記之如左

(歲入)一、金壹萬九千三百四十一圓四十二錢五厘也總決算高

(歲出)一金壹萬八千六百三十一圓四十六錢也、總決算高歲入歲出相抵殘金七百九圓九十六錢五厘也總存昭和九年度

天津蕎麥輸入 滿洲產受打擊

京城訊、最近自朝鮮輸入天津粟外同時天津蕎麥亦計畫輸入中即於去年八月五日輸入百六袋十七日輸入二百十五袋然入本年三月三十日輸入六百七十九袋(五〇〇石)三十一日輸入七百三十五袋(五七一石)以北狀勢、今後之輸入、豫想當必益有一段的增加、主要原因、以鮮內爲蕎麥之土產地、南鮮一帶因受水害欠收、惟滿洲生產品當受以莫大之打擊云

國都之新京 工程費豫計

據新京土木建築協會調查、在去年度之新京的諸般工務費、土木工程、爲六五五六件金額一二、六六八、二三七圓、建築工程、爲一三三八件、金額一三、七九三、六八六圓、總計一、九九四件二六四六一、九二三圓、預想本年度之新京諸工程費、能有四七、三〇〇、〇〇〇圓、內容詳示如左(單位千圓)

國都建設局	四、三〇〇
市政公署	一、五〇〇
需用處	六、〇〇〇
國道局	七、〇〇〇
中央銀行	二、〇〇〇
鐵路局	四、〇〇〇
地方事務所	二、五〇〇
鐵道事務所	三、〇〇〇
關東軍	一七、〇〇〇
計	四七、三〇〇

又本年度間之諸工事據觀定有相當之多數、依去年度之一二、六八三八五四圓觀之、最低亦能有一六〇〇萬圓云

組合銀行之成績

新京訊、新京組合銀行、於三月中之存款、並放款狀況列如左記金存款五千五百八萬圓、鈔票百六萬元、國幣九百五十八萬圓、金票放款千三百六十六萬圓、鈔票百四十一萬圓、國幣二千四百四十五萬圓、與前月比較之金存款頗爲有減少、金票放款增加二百五萬圓、國幣增加八十四萬圓、玆將其計算表誌左(單位千圓)

		本月	前月	前年同期
存欵	▲金票計算	五五、〇八九	五六、四五四	四五、八三八
	▲鈔票計算	一、〇六五	一、七五九	五、八七八
	▲國幣計算	九、五八八	一〇、二七九	五、一一三
放欵	▲金票計算	一三、六六七	一一、六一七	九、七七一
	▲鈔票計算	一、四一四	一、九四二	三八八
	▲國幣計算	二四、四五五	二五、六一五	五七八

新式簿記招通信學員

人非有專門的學術不易在社會上立足、欲學新的專門學術又因維持現在的環境和職務而又不能離身惟有投入本會函授部學得新式簿記爲最好的一個良機因爲通信教授第一不拘時間第二不曠正業詳細章程請附郵票四分寫明寄交新京滿洲郵政局私函信箱二號即寄

駐京大連銀行簿記講習會函授部啓

生乳良藥

下奶自生乳

補氣養血◆乳汁自生 乳來如湧◆厚而且濃

每瓶壹元 歐美藥房

疙疸與晦暗 歐美淨面水

●美中似不足 ●使君顏如玉

垂十二年經驗 確能立除面上疙疸

淨面水(主効)

面生 雀班 瘀癬 風積 皆有 大瓶

酒刺 粉刺 疙疸 汗班 癢癬 班點 功效 現洋

二元小瓶現洋五角

奉天稅務監督署對過歐美藥房

代理店 錦縣普濟藥房、大連西崗康德記、公主嶺三合德、鐵嶺義和堂、新京中西藥房、遼陽義和堂、海城素恩藥房、遼源縣廣生堂、哈爾濱老福春堂、熊岳新泰東、吉林五洲藥房、開原同順成、千金寨信仁堂、大連華泰、四平街和發瑞、金州老德記、營口興城春生藥房、普蘭店康德記、江省五洲藥房、瓦房店

庚午醫院

住院隨意病室完備

戒煙 家庭戒法 住院戒法 百病不犯 安全戒除

內外科 花柳科 ◎婦人小兒科 ◎耳鼻咽喉科

▲院址奉天大西關大街路南

新京 益發銀行

本行營業部 (日電話二二〇五 電話二九六 總經理室日電話六七三 營業部日電話二二六一 電報掛號華文四一三五)

本行專辦各處匯兌並作存放各種欵項外放信用保證貼現抵押收存定期活期均可相商規定利率無不公道免匯費及電匯四票匯等類悉從客便所收匯費特別低廉信用素著手續簡捷久爲各界諸君稱善並爲便利顧客起見收付各欵及匯兌等而於營業時間外猶可通融

滿洲各商埠地均有分莊滙兌 河北 江南 山東 山西 各省城鎮滙價低廉手續簡便

中國銀行大連支行

承辦各種存欵放欵並國內外各大商埠滙欵及押滙事宜

營業時間 上午九時至下午三時 電話(長)四三八九 四五九九

最新出版 兩大日語辭典

日本東京帝國大學學士何若等編

日華辭典

研究日文之唯一工具書

▲本辭典之……四大特色

一、蒐集豐富 本辭典搜集單字凡三萬餘字、爲國內最完美之日華辭典。

二、材料新穎 凡日常應用之單字以及現代語、無不俱備、蔚爲大觀。

三、解釋簡明 本辭典之解釋、簡明扼要、力避含混、俾學者檢查一字得到一字的正確意義。

四、校訂正確 本辭典之校訂、先後達四五次之多、其間錯誤絕少、爲其他辭典所不及。

▲全書一厚冊 價銀二元五角

▲特價國幣二元寄費一角一分

(特價以登報之日起一个月爲限)

漢譯日語辭典

李聲甫編譯

成語二萬三千餘條

日本文中用漢字表示之日本成語、與固有漢字之意義、大不相同、學習日語者、頗感困難、如「罔目」作旁觀解、如「泥棒」作盜賊解、本辭典特搜集此項成語二萬三千餘條、加以詳明的解釋、以利學者

日文看不下去——一查即懂

日文講不出來——一查即得

▲本書爲研究日文者之良導師

定價二元五角特價國幣二元 郵費一角一分

(特價以登報之日起一個月爲限)

◀新出日語書▶

日語一月通	周融編	1.20
(日華對照)日語讀音	李君達編	.60
(日華對照)日語動詞使用法	許達年編	.60
(日華對照)日語文法	王邦謨編二冊	1.20
(日華對照)日語造句	鄧理平編	.60
(日華對照)日語會話	葉芳華編	.60

一律實價寄費加一

▲備有本板外板書目歡迎函索▼

◀瀋陽鼓樓北▶

世界書局發行

双美人牌花粉

純良無鉛

膩嫩、明朗、美麗

此白粉之化粧美即三四年之近代的女性粧

東京・大阪 中山太陽堂 謹製

學生欄

京吉間長途競走 安東省署豫選
五月四日起開始實行 體聯事務局負擔費用

新京吉林間長途競走、業經籌備多日、其選手預分選已定五月七日午後一時、至五月十九日、在新京開始擧行、安東方面聞於五月四日開始預選、一般報名者限制至五月、選至省公署體育聯盟事務局報名、集會時間、在五月四日午後一時、在省公署前庭集合、即指定路線、開始預選、選畢即發表、至一切費用由體育聯盟事務局負擔、報名概不限制云

白菊小學定期遊覽旅大名勝

新京訊、時値天氣和暖、微風薰薰、草木萌芽、萬象更新、是以市內各校、深恐負此大好春光、均紛紛向名勝地方、作旅行之擧、白菊小學校、第六年生、業訂於本月二十三日午後四時、搭乘南滿列車、由京出發、二十四日午前七時二十分抵周水子、九時十五分至旅順見學諸名勝佳境、晚止宿、二十五日午前十一時二十五分由旅順出發、十二時五十分直抵大連、在連遊覽終日、旋於二十七日午後二時返京歸校云云

今後五年內所需師資數
各省市學校 華教部調查

南京訊、教部自中等學校設置及經費支配標準辦法頒布後、各地中學教育之畸形發展將逐漸矯正、今後五年以內、各省市職業教育之質量應有相當進步、玆查各省市報告辦理職業教育概況、僉以職業師資之缺乏、成爲目前嚴重問題、教部爲統籌救濟辦法起見、特通令各省市根據推行計劃、估計今後五年內各科職業師資之需要數量、分別呈報、玆由教部將已報到之一十省市、製成統計摘要錄下

一、浙江省農業科（以下科字省）需要師資數量三二八人（以下簡書數字）工三二、商二二、二安徽省農二五、林九、蠶一九皮革工、簿記、製圖、手織、編造、助產、各二、染織、商業各七、縫紉八、刺繡、土木、各五、應用化學十、機械、製茶各六、農產製造四、三、江西省農工商家事一四五、四湖北省農二八工一二、土木工程六機械、三、印刷、刺繡、針織、縫紉及染織、家事、汽車駕駛、銀行簿記、商店組織、及管理各一、五、湖南省應用化學棉織各三、機械測量、農藝、森林、蠶絲縫紉、刺繡、各一、陶瓷五製圖、皮革工、飯金工各六、籐柳竹工、編造、印刷各十、油漆工一、造、農產製造八、簡易化學工業、蠶桑各一二、六四川省普通農作種棉、棉織、各六、畜牧、製茶、森林、油漆工業各八鹽鹼工業、製紙各一四、七福建省農一〇〇、工七〇家事四〇、八雲南省農工商各科七二〇、九廣東省農五四蠶桑、農產製造、縫紉、各二七、森林三二、畜牧、園藝、各三一、水產、會計各四、農村合作、機械、電機建築、測量、木工、板金工油漆工、攝影、製圖、各九土木一四、籐柳竹工、編造電鍍、印刷、棉織、絲織簿記、刺繡各一八、簡易機械簡易電機、電料置汽車駕駛漂染陶瓷打字、各一三、簡易化學工業、普通商業各二二、十河南省農林蠶桑五二八、工四五八商六六、十一河北省農工商各科四八、十二山東省農、土木工各二、畜牧、園藝九、水產五礦、陶瓷、染織、各七十三甘肅省農工各科四〇、十四綏遠省農作、畜牧、毛織、製革各六、十五察哈爾省農藝畜牧、製圖土木建築各一二、製革造胰及染織軋光五、十六寧夏農作及畜牧四、應用化學、染織各二、紡織漂染製革各一、十七威海衛園藝二八、農產製造、普通商業簡易機械蠶桑各二、十八南京市絲織、電機、機械、土木、建築、各五、染織八商、家事各六、職業補習七十九上海市工商業九六、二十青島市農四、水產三、商八、工一四、家事一六、美術音樂一一、以上總計需要師資三六二九人

中國社教社洛分社成立

洛陽訊、中國社會教育社社員陳大白等、一日下午二時假洛陽中原社會教育館擧行成立大會計到社員李呈符邢廣益黃理齋等二十餘人、列席者有總社常務理事趙勉、江蘇省立徐州民教館長趙光濤、主席陳大白、記錄邢廣益、主席報告籌備經過、次由趙勉趙光濤相繼演說、旋即開始討論、當場通過社章、討論事項、一本分社社址如何確定案、議決暫借中原社會教育館爲社址、二組織社會教育工作討論會案、議決、規定每兩月召開一次、並得聘請專家演講、三擬借報章副刊出版刊物案、議決通過、最後選擧理事、結果陳大白、李呈符、王維藩、劉一鵬、黃理齋、李子重六人當選

又訊中國社會教育社河南省教育廳洛陽縣政府合設洛陽實驗區董事會第三次會議、於一日上午九時假洛陽中原社會教育館擧行、計到董事鈕永建、（陳大白代）李廉方趙勉趙光濤宋湜、（陳代）王若谷、「黃理齋代」郭芳五王海涵俞慶棠（趙〇）王次甫鄭維藩等十一人、主席王海涵、記錄陳大白、討論事項、一本區二十四年度（第二年）計劃應如何擬訂案、議決、計劃要點修正通過交指導處擬具詳細草案分呈常務董事核定、二擬具本區二十四年度預算草案請核議案、議決預算通過增加經費由河南省教育廳洛陽縣政府按舊有比例分配、全案送請常務董事核定、三常務董事報告本區分年經常費概算標準審查結果請核議案、議決、由指導處參照本區詳細計劃重行修正、四本區工作應如何切實謀政教合一之推進案、議決、由指導處商同洛陽縣政府擬具詳細計劃、送請常務董事核定、五本年度與下年度值年常務董事應於何時交接案、議決、於七月底辦理交接、六擬具本區試行導生傳習制辦法請核議案、議決准予試辦七本區增聘董事及名譽董事案、議決、聘請戴季陶張溥泉陳立夫劉經扶爲名譽董事、祝佩南爲董事、八請決定第四次董事會議之日期及地點案議決、暫定九月一日在洛召開第四次會議

冀省職教觀感
工院市師兩校成績最佳 華教部鍾道贊督學暢談

津訊、教育部視察華北職業教育專員鍾道贊、來津視察冀省及津市職校、現已竣事業於日前十時搭車去北平、鍾氏行前對記者談、視察津地聯校感想、據云、本人此次來津視察各校印象甚佳、工業學院附設之工業職業部因有學院之關係、設備上頗爲完善、便利殊多、該校之出品、前次勞展早有好評、本人經此次視察之後、益信該校極有希望、應即就現有之機工、染織、製革三科、力謀充實、無庸增設科系、同時注意學生之技術、及畢業後之出路、至於商業學校津地一處覓有省立商職、法商學院商職班、省立津中商職班、公立商職班及通惠弘德等六校之多、雖天津爲北方惟一之商埠、然在此際新商業不發達舊商業改良之際、此項學生之出路、實爲問題、且公立商職及通惠、弘德三校、均係私立、因辦理年久、教法過舊、學生課程外國語過多、其他課程亦僅課堂講述而已、距實際相差太遠、此三校所造就之學生、竟是專爲供給公司洋行之職員、即畢業學生之出路、實亦如此、服務洋行之中、不過幫助洋人傾銷外貨、增加漏卮、於國家民族非但無益反有害、是以此項學生之造就應力謀糾正、商業職校應注重商民調查、簿記、廣告一切實用之學科、同時並須灌輸以民族思想、國家觀念爲要、法商、津中兩校、附設之商職班、已逐年結束、新設之省立商職、趙校長與商界甚熟悉計劃亦佳、惟以歷史過淺、尙難評成績優劣、天津市師、設有職業班、分教育用品及家庭工藝兩科、教育用品科所製之儀器、標本、模型、去歲參加勞展時、以其所製甚精他人皆疑非出於學生之手、本人視察、親見學生製造、成績頗佳、應依照部章縮短一年、改爲五年定名爲職業師範班、市立三十五小學木工班、辦法頗佳、應予推廣、水產職業部、因受校址影響難於收效、南開學校之職業班、以做爲學、分鐵木工成績甚佳、河北省會一地職校設備、比他省較好、各校成績大致亦佳、如能改善發展前途甚爲有望云

四平街公學堂 教員大更動

四平街道裡滿鐵公學堂、滿日文、教授、現在已大更動、舊滿人劉先生陞新京通譯官、李先生因家事退職、日人得因先生、赴北京留學、板木先生轉陞熊岳城公學校、新着任者、佐藤先生、大酒保先生、李先生、女杜先生、查該校新來之滿日教授、多係久歷教界人才云

商科中學校 日語研究會 已正式成立

營口縣立商科中學校、最高級班學生、玆爲深造日語程度起見、着手組織日語研究會、刻已正式成立、併募集會員、有志研究日語者速往入會可也

省師之苗圃 學務科長勘驗

間島省立延吉師範學校々長杜惟一氏、鑒於間島開省後金民政廳長、劉文書科長、前曾提倡造林、該校有遵行之必要、前亦呈准省署、劃學田兩晌爲該校造林苗圃之設計、業誌前報、近日省經理科長、與學務科長、爲明瞭該校苗圃之內容起見、日前偕同杜校長駱園藝主任等齊赴苗圃勘驗一週云

各級學校添設日語

間島省公署教育廳長袁慶濤暨學務科長尹泰東、以日滿協和、兩國交誼、日臻親睦、惟只礙於語言隔閡、未免困難、二氏有鑒及此、玆爲更進一步設施、擬飭令各級學校、添設日語班次、以作會話初步、藉以研究文學之階段云

山西省國外留學生考試 十五日已擧行

太原訊、晉省當局爲造就各種專門人才、除將人才教育專案、徹底實施從事整頓大專各校外、並決定保送大批學生出省留學（大專各校）其辦法已經教廳擬妥呈奉省府核准、保送辦法係由省府指定之學校保送、其津貼規定每名增加一百元共爲二百元、教廳已電全國各著名專科大學、如淸華、中央、北平、中山等四十餘校、請開示本年度暑期招生考試科目、以便參閱籌辦保送事宜、又本省第二屆考選國外留學公費生考試委員會、業於本月八日成立、積極籌備考試事宜、其考委已經省府聘定、王錄勳、潘連茹、耿步蟾、靳祥垣、李江、趙則軒等六人、委員長由教育廳長冀貢泉擔任、現已定於本月十五日開始擧行考試、惟報名應考者則不甚踴躍、據聞僅有十餘人、又教廳爲整頓全省教育、對各校教職員請假缺席、現特擬具辦法、以便稽查、其規定凡教員請假在一星期以內者、中間所誤功課則須設法補授、如在一星期以上者、則須另請他人代理云

廣播 日語講座
（教科書新編簡易日語課本）

（每星期一、三、五、午前七點四十分開始講授）

第二十一課

1. 雨下着哪。　雨ガ降ッテイマス
2. 風颳着哪。　風ガ吹イテイマス
3. 花開着哪。　花ガ咲イテイマス
4. 貓在玩耍着。　猫ガ遊ンデイマス
5. 小孩子哭着哪。　コドモガナイテイマス
6. 人走着哪。　人ガアルイテイマス
7. 馬跑着哪。　馬ガハシッテイマス
8. 鳥正在飛着。　鳥ガトンデイマス
9. 寫着字哪。　字ヲ書イテイマス
10. 念看書哪。　本ヲ讀ンデイマス

片假名發音一覽表（日語字母發音一覽表）

ア 阿	イ 衣	ウ 烏	エ 噎	オ 俄
カ 卡	キ 克－衣	ク 哭	ケ 哭－噎	コ 刻
サ 沙	シ 西	ス 司	セ 茶－噎	ソ 索
タ 他	チ 乞	ツ 粗	テ 貼	ト 托
ナ 那	ニ 尼	ヌ 奴	ネ 內	ノ 諾
ハ 哈	ヒ 呼－衣	フ 夫	ヘ 黑	ホ 霍
マ 麻	ミ 米	ム 母	メ 妹	モ 莫
ヤ 牙	イ 衣	ユ 油	エ 噎	ヨ 約
ラ 拉	リ 利	ル 魯	レ 雷	ロ 洛
ワ 哇	ヰ 衣	ウ 烏	ヱ 噎	ヲ 俄
ン 恩				
ガ 嘎	ギ 葛－衣	グ 古	ゲ 給	ゴ 個
ザ 雜	ジ 基	ズ 玆	ゼ 賊	ゾ 作
ダ 大	ヂ 基	ヅ 玆	デ 得	ド 多
バ 巴	ビ 比	ブ 不	ベ 貝	ボ 波
パ 怕	ピ 批	プ 浦	ペ 配	ポ 破

學生文藝

春朝
（双城縣立協和小學校學生）周乃勤

習習的微風、又將那明媚的春光吹來了、大地上的一切、又換作一番新的氣象、一日早晨、我起床之後、就往院中去散步、忽聽從南方傳來一種音聲、擡頭一看也沒見什麼東西、頃刻之間又叫了幾聲、又擡頭一看呀原來是一排大雁呀、這時已飛到我的頭頂上、又叫了幾聲、特別的叫了幾聲、好似對我說再見罷、就一皷翅的飛了、我回到屋中、見電燈還在耀著、到屋中一想、雁他雖然是個鳥、但他還知道春來秋去、像我們讀書的人在春天若不用功、怎能對得起雁呢、並且古語說、一生之計在於勤、一年之計在於春、一日之計在於晨、這幾句話說的眞對呀、我想到這裏、就吃早飯、吃完就往學校去了、到了學校、見太陽的光線已發出來萬道的光芒、紛紛四射、然而同學們一位也沒有入校、年小的我、呆呆的坐在教室裏、寂寞無聲、覺得很是沒甚意味、便取了一本有味的小說、翻着看、給我印象最深的就是「春朝」那上有「……在一個淒凉的春朝、黑雲遮著了天空、黑得對面不見人、並且電光不住的閃、聲不斷的響、把全城的人嚇得失了知覺……」我正在看着書、忽然同學謝君從門進來說、周兄早安、我說早安早安、於是打掉了我看書的機會、但是我對於那篇書、還是在思慕着因此才把牠那個題借來以寫這個「春朝」

記訪友
（錦縣扶輪小學校女生 劉秀珍）

光陰過得眞快、不知不覺、又到新年了、當此新春之時、家家懸燈、結彩十分熱鬧、我在初一早晨約二三知己到各友家去拜年、兼以領畧街中的新氣象、見那各種秧歌要舞、街上很多的男女擁擠觀看、我們幾人看了一回、又到同學張君家去賀年、又到各同學家見各家牆壁上都掛著美麗的畫屋內點綴的十分幽雅、與平時大不相同和同學遊玩一會就各自歸家過新年了

現代藥化學之威力 治皮膚病特效藥
天恩水

有四大特長 靈驗無比

一、殺菌作用 能殺除在皮膚病寄生之菌虫可立止疼痒之痛苦、
二、消毒作用 能分散消滅皮膚病之毒素、使其不致攻入內部、
三、收斂作用 能使患處逐日見癒、迅速收斂、效驗神奇、
四、潤澤作用 能使皮膚粗糙者、嫩細光潤

天恩水有以上四大效能、故一經塗抹、並不覺何等刺载疼痛、皮膚病立即見癒、精神爽快、身體健康、

◎主治效能 乾癬、濕癬、疥癬、爛瘡、痒瘡、禿瘡、水結子、面皰、雀班、凍傷、火傷、白頂瘡、水泡疹、金錢癬、牛皮癬、粉刺汗疹、口瘡、耳瘡、頭瘡、蚤蚊臭虫等之刺傷、刮臉劇傷、等一切皮膚各病

◎天恩水藥價 日金 三角、五角、一元、二元

各名埠、均有代售處、請逕向各該地藥房指名購買爲盼、或直接函知東京藥院、並將藥價及郵費一角二分寄下、當即將藥品交郵寄上、不致有誤、

天恩水總發售處
日本東京芝區田村町六七番地 東京藥院本行 電話（芝）一八七四番 郵局滙款東京六〇一〇〇番
日本大阪天王寺區石ケ辻町 東京藥院分行 電話（南）一二一四六番 郵局滙款大阪五〇八一八番

大連西崗 新昌號紬緞百貨店
電話 門市部（三）三八四七 批發長（三）二九〇四
青春綢 春美縐 博士呢 春絮 翡翠絨 品質堅牢 美麗絕倫

頭痛！宜速服 帽子牌商標 腦欣 能立時止痛

主治 偏正頭痛 頭目朦朧 精神鬱悒 宿酒惡醉 頭重神昏 腦筋疲勞 面神經痛 暈船暈車
藥價 二十錢 五十錢 一圓
大日本名古屋市東區京町 荒川長太郎合名會社謹製
新京永樂町三 滿洲國總批發 新京藥品株式會社
「各地著名藥房均有代售」

力勝楚霸王

「保衛爾」

神效牛肉汁

霸王力大人所共知然垓下一戰卒至烏江自刎未保天年何則蓋心志頹喪毅力消失心身不健有以致之耳近今科學昌明「保衛爾」應運而出驅除此種缺點猶疾風掃枯葉此各國醫博士及衛生局所共認而證明推獎者也「保衛爾」內含貴重成分足能改造體質增加血液健腦壯心添益精髓促進新陳代謝補體强骨精神飽滿作事不倦遇事果決具大無畏大毅力精神統一金石可開效莫大焉霸王其下陳者耳
（滿洲帝國全國各商埠各大藥房商店均有出售）
奉天三緯路日長電話四一八四番 總經理 英商 和記洋行

痔瘡 救星
您若患痔瘡便血、肛門裂創、痔瘻痔核、一般肛門病時、可到奉天鐘樓南一署前胡同三號李郁生寄廬診治不收診費貧者施藥

醫學界之大革命 患病者之大福音 這就是新發明偉大效力之

德歐滲透療法此療法決非效法西醫學術實係根據神農漢醫最高理想研究多年始得發明此神效之療法及神秘之靈藥不論輕重病症不用注射不用服藥不受痛苦得痊癒謂予不信請來試之初次驗病治療槪不收費但極貧者治療免費惟須有所屬醫署之證明爲要

專治 盲腸炎、肋膜炎、關節炎、神經痛、神經病、胃膩炎、膀胱炎、睪丸炎、不眠症、胃腸病、胃痙攣、偏頭痛、腳氣、下痢、癌腫、肺炎、腰腿痛、齒痛、淋病、風濕骨痛、內外痔瘡、感冒頭痛、扁桃腺腫、鐵打刀傷、花柳毒症、鼠瘡瘰癧、筋骨麻木、咽喉腫痛、婦人科、小兒科、耳目口鼻、各種病症、乳汁不足、經血不調、赤白帶下、子宮病等

本院急欲在主要各地設立多數分院故在本院附設化學療法學院招募男女學員如有志向學者請到本學院面談並備有簡章函索即寄
奉天商埠地北二經路北頭一三五號
德歐滲透療法滿洲本院 附設化學療法學院

蘇杭美麗衣料 歐亞流行服裝 家庭旅行用品 新式唱機唱片 應時輸入齊備 歡迎賜顧參觀
大連奥町 德泰百貨店 代表電話二四一八七

（週刊之四）第二十三期

文學與文學史

林庚

對於一切事情會注意到它與社會環境的關係，這原是觀察的進步，然而如因此便只會觀察它與社會環境的關係，這便又是頭腦簡單了。舉一例，目下文學之不承認天才便是太簡單，專信英雄可以造時勢固不對而就以爲英雄只是時勢的產兒，彷彿希臘三大悲劇家如果不幸不曾出世，上天也必會再降下三個同樣悲劇家似的，說英雄便以爲全是英雄，說環境便以爲全是環境，這種腦筋有點兒那個，不宜於談學問。文學是脫離不了時代，但因此便以爲文學亦是時代的記錄的，其簡單與上例正復相似，文學的價值這里不談，但絕不止於表現時代，它是借着我們所最熟悉的事物表現出一個偉大的情緒來，這些最熟悉的事物自不免即與這時代有關，故文學記錄了時代乃是很自然的結果，因此文學史可以作爲社會史觀察之一方面，確是非常之重的，但那以爲文學的意義便止於此的，却往々覺得這樣作爲社會史的一方面的便即是所謂文學史了而振々有詞曰：「文學乃社會之一部分」，文學史自爲社會史之一部分，好像杜甫的作品留給我們，也只在好爲杜甫作年譜似的此又是杜甫所萬想不到的！年譜可以做，但不能即算盡了對於杜甫的工作，即文學與其社會的關係，也可以談，但也不能即算是作了文學史了，中國近年來文學史出得眞多，而憑良心說是沒有一點進步，因爲至今日止，能以一種文學史的眼光來做中國文學史的，還只有那很早很早的半部白話文學史，查今日的文學史不外兩種，一種是只敘述點材料，一種則只注意其與社會環境的關係，後者固不對，前者亦絕無意義，因爲如果眞講材料的話，起碼應有一部類乎廿四史那麼完全的大書，純以考證校刊排列的工作，將文學史上可用的材料有條理的整理出來，以備有志文學史的人的方便，這樣自然功德無量然，又絕非薄々的幾本小書所能爲力的，文學史的目的其實乃在從各方面說明文壇演變的因果，在能於演變中見到一個偉大的史觀自然談到史觀，有人便以爲是唯物史觀，好像除了經濟問題，文學便再不會有什麼內容，也不會自己演變似的，而文學除了與吃飯問題發生關係的作品外也便全無一顧的價值，此其所以今日的文學家，都變成了社會學家，而今日的文學史也都成了社會史了，雖然又都是幷不澈底的

魯迅論（六）

方璧

五

離開魯迅的雜感，看魯迅的創作小說罷，前面說過，喜歡讀魯迅的創作小說的人們，不應該不看魯迅的雜感，雜感能幫助你更加明白小說的意義，至少，在我自已，確有這種經驗

『吶喊』所收十五篇，『徬徨』所收十一篇，除幾篇例外的，如『不周山』，『兎和貓』，『幸福的家庭』，『傷逝』等，大都是描寫『老中國的兒女』的思想和生活，我說是『老中國』，並不含有『已經過』的意思，照理這是應該被剩留在後面而成爲『過去的』了，可是『理』在中國很難講，所以『吶喊』和『徬徨』中的『老中國的兒女』我們在今日依然隨時隨處遇見，並且以後一定還會常常遇見，我們讀了這許多小說，接觸了那些思想生活和我們完全不同的人物，而有極親切的同情，我們跟着單四嫂子悲哀，我們愛那個懶散苟活的孔乙己，我們忘記不了那負着生活的重擔而麻木着的閏土，我們的心爲祥林嫂而沉重，我們以緊張的心情追隨着愛姑的冒險，我們鄙夷然而又憐憫又愛那阿Q……總之這一切人物的思想生活所激起於我們的情緒上的反映，是憎是愛是憐，都混爲一片，分不明白，我們只覺得這是中國的，這正是中國現在百分之九十九的人們的思想和生活這正是圍繞在我們的『小世界』外的中國的人生！而我們之所深切地感到一種寂寞的悲哀，其原因亦即在此，這些『老中國的兒女』的靈魂上，負着幾千年的傳統的重擔子，他們的面目是可憎的，他們的生活是可以咒詛的，然而你不能不承認他們的存在，並且不能不憬然反省自已的靈魂究竟已否完全脫卸了幾千年傳統的重擔，我以爲『吶喊』和『徬徨』所以値得並且逼迫我們一遍一遍地翻讀而不厭倦的根本原因便在這一點

人們的見解是難得一律的，並且常有十分相反的見解，所以上述云云只是『我以爲』而已，但是以下的一段文字却不可不抄來看：

『……共計十五篇的作品之中，我以爲前面的九篇與後面的六篇，不論內容與作風，都不是一樣，編者不知是有意還是無意，恰依我的分法把目錄分爲兩面了，如果我們用簡單的文字來把這不同的兩部標明，那麼，前九篇是『再現的』，後六篇是『表現的』

嚴格地說起來，前九篇中之『故鄉』一篇應該歸入後期作品之內，然而下面的『阿Q正傳』又是前期的作品，而且是前期中很重要的一篇，所以便宜上不妨與前期諸作並置

前期的作品有一種共通的顏色，那便是再現的記述，不僅「狂人日記」，「孔乙己」，「頭髮的故事」「阿Q正傳」是如此，即別的幾種也不外是一些記述這些記述的目的，差不多全部在築成各樣典型的性格，作者的努力似乎不在他所記述的世界，而在這世界的住民的典型，所以這一個個型的典築成了，而他們所住居的世界反是很模胡的，世人盛稱作者的成功的原因，是因爲他的型築成了，然而不知作者的失敗，也便是在此處，作者太急了，太急於再現他的典型了，我以爲作者若能不這樣急於追求『典型的』，他總可以尋到一點『普遍的』出來

『我們看這些典型在他們的世界不住的盲動，猶如我們跑到了一個未曾到過的國家，看見了各樣奇形怪狀的人在無意識地行動，沒有與我們相同的地方可以使我們猜出他們的心理的狀態，而作者偏々好像非如是不足以再現他的典型的樣子，關於這一點作者所急於築成的這些典型本身固然應該負責，然而作者所取的再現的方法也是不負責任的』（『吶喊』的評論：成仿吾，見『關於魯迅及其著作』七四——七六頁）

日本作家介紹　武者小路實篤（二）

寄萍

武者小路實篤的幾篇戲劇是我看後最受感動的，他最好的戲劇是認爲就是那篇「一日裏的一休和尙」在這篇中很明顯的可以見出他於現代社會的道德加以懷疑，是一篇極其大膽的文章，周作人譯的兩條血痕，在這篇「一休和尙」的文後，有一附錄說，「武者小路實篤，生於一八八五年，先前爲『白樺』派一文人的領袖，近三年來在『日向』經營『新村』但一面在文藝上仍然很努力，在『白樺』之外，去年又創刊一種雜誌名『生長的星之群』他的著作集現在刊行者共約三十冊，其中十種是評論感想，其餘都是戲劇和小說（這篇『一休和尙是他頂滿意的一篇在『土岐哀果』編羅馬字的短篇小說集的時候，曾要各作家自選一篇，他便選出了那『一日裏的一休』可見這是他一篇很滿意的東西，他的小說我所最滿意的是他那篇『某夫婦』寫起來像一點不吃力似的然而却非常的動人，這小說，是故事是很簡單的，說一個教授娶了一個很輕浮的女子爲妻，而所謂輕浮便是對人容易生出熱情，大槪也許是因爲那個女子在未結婚的時候，曾交過男朋友，而這位教授也是同她這樣先認識了，而後結的婚，結婚之後，她的丈夫便對她懷疑起來，他的學生到他家來問功課她對於那般青年人，總是特別表示好感的，因此那教授便猜疑着他的妻與他的學生發生戀愛了，他異常的苦惱，他上堂點名的時候，如果有一個學生沒到，他總猜疑着他的藉故逃學，和他的妻去說情話了，他便頭上冒着汗，講書的聲音也不大淸朗了，終日只是逡逡然，直到他趕急回家去，看見他的妻一點也沒有事的樣子坐在家裏，他才安心了，這種情形不只一次了，他一上班去便是這樣，他以前講的功課，是很受人贊揚的，但是現在不行了，非僅講書沒有精神，簡直就像敷衍事一樣，但自己心裏也覺得慚愧，但他有什麼法子呢？他有一個不能教人信任的妻，他的心情是這樣的：

「他想這回才當和妻分離了罷，他並不覺得妻是壞人，但是他已厭倦於妬忌了，他覺得與其妬忌還不如夫婦分離了好，他固然不願意爲了妻的緣故損了自已的人格，但也不能抵抗，使妻的輕浮不至擾亂了他的心，他想倘若爲了這些事把心擾亂了，倒不如去過獨身生活還要愉快一點，但是他對於妻吆喝了兩三句之後，他覺得剛才的不高興漸漸的沒有了，而且他又似乎感到他的妻眞是愛着他，於是他又與她和解了」

他這樣的對她不止一次了，第二天仍是懷疑，到最後他知道他實在是不能離開他的妻了，有是他把教授的職業毅然的辭去，專門來作翻譯工作，由她的妻給膽正，兩人走進走出，一刻也不離開，他才放心了

這篇故事在武者小路實篤的筆下很不吃力的寫來已經是這樣的教我感動，周作人有幾句批評他的話說他的小說中的人物都是很平常的，多是有缺點而很可同情可愛的人，彷彿把斯特林堡的痛刻的解剖與陀斯妥也夫斯奇的深厚的感情倂合在一起的樣子用這幾句話來說武者小路實篤的小說的風格，是再好沒有的了

關於武者小路實篤的創作的態度，似乎我們也得知道一點，他在「他的三十歲時」的一篇文章中說：

「我的工作，在我是時常不可堪的痛苦，這個痛苦，以在最能充實的著作的時候爲尤甚，這是充實極了的痛苦，或是哭而又哭的痛苦，這痛苦才眞是力，倘若我的著作裏有些價値，便在於這痛苦自然的沁出在那裏這一點上，我的著作是淡泊的，但是我想他並不是稀薄的

不懂得我的力，我的淚與我的心的點滴的人，不會懂得我的著作，在這著作裏不能感到我的血者是和我沒有緣分的人」

武者小路的著作很多，短篇有「燃燒的樹林中」戲劇有「一個青年的夢」童話劇有「開花翁」及「地藏與鬼」可爲其代表作

英詩人雪萊的生活一片段

——錄自雪萊的生活第七章——

法　莫魯華

著者傳略——莫魯華，法國著者作家，一八八五年生於愛耳伯夫，他在盧恩中學時，是阿鑑的學生，自從大學畢業後，在愛耳伯夫他的父親的工廠裏督理了十年，然後專致力於文學，大戰時，他曾任翻譯官，對於英國的語言有甚深的了解，他先著了一部伯郎布耳大佐的靜默(1918)以幽默受社會的欣賞，後來，他做了一個續篇，叫做奧格拉狄博士的演說(1921)一九二三年他著了一部雪萊的生活，是一種『小說體裁的傳記』此後他的著作仍與英國有關，如狄斯拉利的生活(1927)英國研究(1927)迭更斯論拜倫傳(1930)等在其他作品之中有(一)非天使亦非禽獸(1919)是一部小說，(二)關於指揮的對話(1924)(三)愛之魔(1924)(五)阿拉貝斯克(1925)(六)解放(1926)是一部短篇小說集(七)盧恩(1927)(八)貝爾那該斯奈(1928)是一部工業小說(九)水土(1928)是一部很有價値的小說(有中譯本，王了一譯)(十)傳記論(1929)(十一)居格涅夫(1931)(十二)靈魂的衡量者(1931)莫魯華善於浪漫心理的分析，文筆幽默而富於詩意

上文述畧——雪萊是英國貴族提摩西雪萊爵士的兒子，名叫泊西拜斯雪萊，他有一個朋友，名叫何格，有一個妹妹名叫愛利薩貝斯，有一個表妹叫做哈黎耶特格羅弗，他本人是不信宗教，而且反對婚姻的，他的朋友，妹妹與表妹們也信從他的主義，因爲反對宗教之故，他被愛頓學院開除了，他的父親因此大怒，不再供給他的生活費

雪萊獨自停留在倫敦，沒有朋友，沒有事做沒有錢，就墜入於苦惱之淵，他每天只在臥房裏做些愁悶的詩，寫些信給何格，晚上不曉得做什麼好，八點鐘就睡覺，只有睡眠能阻止他不停止地追思他的種々不幸，每逢他靜坐沉思的時候，他那美麗而天眞的表妹的影像就盤據了他那空虛的心坎，使他痛苦，他想要利用論證法把這令人痛苦的影像驅除，於是他自語道：

從前我愛一個人，但是我該知道，這人的靈魂已經不是從前那靈魂了，所以這人也不存在了，因爲從前我所愛的乃是她的靈魂，而不是她的肉體，假使是肉體，我豈不是對於將來我的愛人的肉體在墳墓裏所生出來的蛆也可以談愛情嗎？」他覺得這種推理乃是很好的，然而他仍舊得不到一點兒安慰，覺得很奇怪

金錢問題漸漸變爲嚴重了提摩西先生毫無消息，他的兒子雪萊在倫敦的街道上偶然遇見了他，很有禮貌地問他一聲：「您好嗎？」他把陰霾般的黑眼睛望了雪萊一眼，很莊嚴地回了一聲：「謝謝您，先生」就算完了

幸虧他的妹妹們沒有忘記他，常把她們的零用錢寄給他用，他的生活完全賴此維持，愛利薩貝斯在家鄉裏，被監視得很嚴，但他還有兩個年幼的妹妹在克拉梵密昔斯法寧的私立女學校讀書，不久以後，密昔斯法寧的女學生們就認識了海倫雪萊的哥哥的一雙美眼，以及他那不扣紐的襯衫與亂的金髮了他每次到校裏來，衣袋裏滿是葡萄乾與乾餅，開始向一班女孩子講些永遠的問題她們圍繞着他，欣然聽講，他不久就決定先使那美麗的幾個覺悟，他不忍看見這些美人兒受了那些「成見」的束縛

他最讚美的乃是他妹々們的好朋友，名叫哈黎耶特威斯伯麗，是一個很可愛的少女，有的是淺栗色的頭髮與玫瑰色的細嫩的肌膚，她只有十六歲，長得很小，却有很勻稱的身材；還有天眞的無憂無慮的風度與悅人的鮮艷的容貌，當時提摩西先生吩咐密昔司法寧限制雪萊來校的次數，於是哈黎耶特就成爲一個很有用的人，她的父母住在倫敦，她每天上午與下午都從家裏到學校去，錢與糕餅都委託給她傳遞給雪萊，當然，這一位波蘭街的獨身者很快就變爲她的好朋友了

哈黎耶特的父親從前是一個開咖啡店的，但他想要她受紳士的小姐們的教育，她的母親死了，她受她的姊姊愛利薩的管束，愛利薩是一個年紀頗老的女子，大家可以想見威斯伯麗全家該是多麼關心於這男爵的兒子，這是無限財產的繼承者，而又長得天神般美此時住在一個小房間裏，靠着麵包與乾無花果爲生，而威斯伯麗家的小妹妹，把他的妹妹們的錢傳送給他，使他不至於餓死

愛利薩一定要看一看主角於是哈黎耶特在某一次傳送東西的時候就把他領了來，這咖啡店老板的大女兒頗能令雪萊覺得可怕，她長得又枯又瘦，慘白的臉上，嵌着些痘痕，一雙無光的眼顯得很愚蠢，頭上蓋着一大堆的黑髮，密司愛利薩特別爲她的頭髮而自負，她的舉動都是矯揉造作的，與她的妹妹的天眞的笑顯然相反，但是雪萊看見這老處女表示對他很好，他就很快地忘了他初見她時所得醜惡的印象了，依普通人的猜想，恐怕她會反對他來看望哈黎耶特，然而她非但不反對，而且自願奉陪，當威斯伯麗先生不在家的時候，她請了幾次雪萊到家裏來吃飯，她說她自己也求他開導，並且願意由他指導着去讀那「哲學辭典」於是這少年哲學家就十分喜歡她了

哈黎耶特與雪萊往來，很快就被女學校的人注意到了一位女教員勸告她要謹慎，說：「這位年輕的雪萊先生是著名的有大膽的見解的人大約他對於道德的感想也不見得比他的思想更有價值一些」哈黎耶特被沒收了一封信，信裏全是些最危險的理論，與不信教的人通信的她，因此受了被開除的威嚇，紳士的女兒們一個々都不願再與這咖啡店老板的女兒接近，她覺得在學校住下乃是很苦的事了，

有一天，雪萊獨坐無聊，正在爐邊讀書，愛利薩差人來告訴他，說哈黎耶特病了請他去陪她一陪，他去了，看見他的女友躺在牀上，臉色很慘白，但是，她的栗色的頭髮散披着，比平日更美麗多了，威斯伯麗先生上樓來向雪萊道晚安，雪萊看見他進來，覺得有幾分難爲情他儘管嫌惡那些「成見」，但是，夜裏到一個少女的臥房裏訪問她，他覺得也未免不大合禮，然而威斯伯麗先生很客氣，客氣極了，他說：「可惜我不能奉陪，因爲樓下還有些朋友，等一會兒請您再下來同我們談，好不好？……」雪萊辭謝了，因爲他怕見威斯伯麗先生的朋友們，

他與愛利薩並肩坐在哈黎耶特的牀前，這一個晚上，愛利薩很有口才，大談特談其愛情，一會兒哈黎耶特就嚷說頭痛得很，說她受不了談話的嘈雜的聲音，愛利薩說，『好！我下樓去罷』於是她就撇下這一雙孩子，下樓去了，雪萊一直停留到夜裏十二點半鐘，同時威斯伯麗先生的朋友們在下面歡笑喝酒，第二天，哈黎耶特的病好了些

這便是幽默？

邱遇

在常發表張天翼的作品的「文學」上，又見到批評張天翼的作品的文章，是胡繩祖先生作的，題目是「健康的笑」是不是？

胡先生這樣論張先生：

甲，「哦，即使說是近年來『幽默』潮中最傑出的作品，也不算過分吧」（文學四卷二號頁三四二）

乙，「果戈理的作品的幽默大都全是如此，張天翼先生在這『溫柔的製造者』應幾近之」（同上，頁三四五）

丙，「據我看來，現在幽默的作品比張先生『移行』裏幾篇更成功的，似乎還沒有」（同上，頁三四七）

可惜我看常燕生先生的「論語與我」共九遍，不明白是什麼意義！實在慚愧，所以至今也不明白幽默是什麼張先生如果是幽默潮中最傑出的，老實說，他的作品我看了不少，因爲我不懂幽默，故只覺得張先生好賣弄難道幽默與賣弄是一回事麼可是，魯迅先生論寫文章的秘訣，有一條是勿賣弄，（見南腔北調集）則賣弄又像是不大能「傑出」的東西，這可眞是……

並不是孔乙己只記得一句『多乎哉？不多也！』實在是因爲只這一句已刻畫盡致，不然，以魯迅先生的才能，寫篇小說把四書上的句子全搬上，也是易如反掌的，但爲何只寫了『多……』一句呢？原因就是他不賣弄

再看張天翼的『獨幕喜劇』『老少無欺』（登『春光』二號）吧，寫一個好『要新名詞兒』的『姑太太』每一段對話裏要有幾個『政策』『目的』『不景氣』即使眞有這末位『姑太太』吧，作家也不應該照樣描，事實上孔乙己的『多：』也許會說兩次三次，然而小說裏寫到兩次三次，就未免太那個了，胡繩祖先生說幽默文學『不忌誇張』我却以爲誇張是幽默的致命傷，留些地步，耐人尋味，一瀉無餘，只能叫人哈哈一陣，看完作品，哈々也就完結，甚至應該『適可而止』了，還要誇張，怕是人家未讀完先就厭煩了

即使胡繩祖先生另有理由眞的『幽默不忌誇張』嗎好，舉個實在例子：『善女人』（文學四卷一號）中的『我上了當了，我上了當了，我……我我……』

長生奶々說話會這末囉嗦我們在『善女人』這篇一開始「我前世造了啥個孽呢，我前世……」這句中就可看出，然而張先生這篇中把長生奶奶每次的說話一律寫成這模樣：

一、『你看阿大那付樣子那付……那付那付……』

二、『我從來不敢作孽，心事，我總是……我總是，』

三、『這是罪過的，女人是……女人是……』

四、……

不多舉了，以上，還是僅僅就五一頁這一頁上抄，已經很夠人們疑心張先生不是寫小說，而只是把原稿紙上的空白塡起來算完了

好，把『論語與我』及『語室跋』看到第十遍時，我這篇的翻案文章便會由我自己寫出的

『白蛇傳』研究（續）

謝興堯

又小繁露謂，世傳雷峰塔下有青白二蛇，小窻日記所云，不詳其見於何書，疑宋時實有此事也，明田叔成西湖志餘云，「杭州男女瞽者多學琵琶，唱古今小說平話以覓衣食，謂之『陶眞』大抵說宋時事，蓋汴京遺俗也或說紅蓮柳翠濟顛雷峰塔雙魚扇墜等記，則皆杭州異事，或近時所擬作者也」是白蛇的故事，在明時已甚流傳爲人彈唱的資料也說不定，宋朝所盛行的平話裏，便有白蛇故事的演唱，我們現在明確的承認傳說這故事，把它組織完成爲一短篇小說，最早在宋朝最遲在明朝，越到後來僅不過添枝添葉而已，後來這故事中，說白蛇遇見的男子，不是姓李而姓許並叫許先，於是花生朝筆記中便說「宜興許郎行二，農家子康熙二十年間，偶人城至虹橋，遇一女絕艷，一云云的白蛇故事，我的意見，以爲白蛇傳故事的來源有二，一南方地土潮濕蛇最多，土人在西湖近岸，發見較大的白蛇於是驚爲妖物，以爲不祥，乃建雷峰塔以資鎮壓，如小窻日記所云，此事或始於宋亦未可知，因這種「建塔鎮妖」的風習在宋時最爲流行宋史中可以時時見到，施耐菴作水滸傳時，於無意中也將此種習俗寫入，書中第十四回裏，寫晁蓋得「托塔天王」之名的由來，他說「當初這西溪村常常有鬼，白日迷人下水，在溪裏無可奈何忽一日，有個僧人經過，村中人備細說知此事，僧人指個去處，教用青石鑿個寶塔放於所在，鎮住溪邊，其時西溪村的鬼，都趕過東溪村來，那時晁蓋得知了，大怒從這裏走將過去，把青石寶塔獨自奪了過來東溪村放下因此人皆稱他做「托塔天王」」小說家言雖不可信，但是可見這種建塔鎮妖的迷信風俗由來已久，又或者如洪昉思靑湖嘉雜記所云「杭州舊有三怪，爲金沙灘的三足蟾，流福溝的大鱉，西湖的白蛇隆慶時（明穆宗年號，一五六七至一五七二）鱉爲漁家釣去，蟾爲方士所捕，惟白蛇尚存」一般好奇者遂附會其說」無論先有塔或先有蛇總之這故事的傳說，其注重點乃在於蛇能變人能殺人，在變人殺人之間，又添出愛情的關係，和尚的法力，乃是以訛傳訛，後來加進去的

（未完）

馬克吐溫百年誕辰

今年十一月三十日，爲美國幽默文人馬克吐溫(Mark Twain 1835—1910)百年誕辰，聞美國現已有馬克吐溫百年紀念委員會之組織，主席已推定爲Nicholas Murray Butler博士，且已在紐約五馬路五二七號設立總辦事處，進行紀念事宜，其預備規模之偉大，可想而知，聞有電影郵票之特製，無線電之廣播，集會演講之舉行，書籍之重印展覽，雜誌報章特刊之印行等事，並有當年認識馬克吐溫之人現尙健在者將聚會組織一L kue m Him俱樂部，預料至時必有一番非常之盛況也馬克吐溫係一筆名，其眞姓名爲Samuel Laughorne Clemens

詩的界說

詩的靈感（下）

西村　譯

既審定詩之範域，現在我自然應該討論詩人的實踐工作，就是作詩問題，談到這個問題，可就走入一條鋪滿荊棘的路上去了，這一條路上充滿了煩惱堆滿了不可開交的爭執，無數的嘗試，許多的困難痛苦，以及失望等等使得詩人的事業成了最徬徨不定最費人心血勞人心思的事，Malherbe在前面我曾提及他，說一切作家當他作完一首好的十四行詩時他就有退休十年的資格了，他的意思是指一首『完美的十四行詩』依我看來，這應該叫作一首『沒人讀的十四行詩』

但是無論如何，讓我們看一看這個問題，到底詩是怎樣作的呢？人人都曉得有一個很簡單的方法去作詩，就是只要你的靈感激盪起來，其餘一切自然都來了，我希望這實在是眞的，那麼生命便是持久的了，但讓我們把這個簡截了當的解答思考一下，看究竟是什麼意思，若我們接受這個解答的話，那我們必須認定詩之產生不是完全由於偶然就是來自什麼玄渺非凡的境地，這兩種假定的理論，都把詩人貶逐在一個可憐的被動地位，結果他不是好像一個圓瓶子裏面放着的數千萬的小球搖搖幌幌，直到搖出一個來爲止，就是好像轉車台被一種精靈推逐者無論是瓶子也好，轉車台也好，究竟總不是一個神，豈但不是神簡直是違反神的因爲這乃是違反自我的

如此，則作家就不是他自己作品的著者了，他不過在他的作品下簽過名字就是了，他對於其作品的負責，就如一個報章編輯對於新聞的負責一樣，他應對他自已說道『我親愛的詩人，你作品中那些優美處不是你的，那些拙劣處，則毫無問題是你的』說來奇怪，有許多詩人，即不以此爲驕傲，便自甘心只作這種工具，就是一剎那的媒介物

不錯，詩既蘊蓄一切精神於其繁複的內容和其繁複的創製中，固能給讀者的心靈上以最強烈的奇異瑰瑋的印象，但經驗和感想告訴我們，詩也是從苦工裏得來的工作，也是一種智力和宏毅所造成的一座偉大建築，詩是一種意志和一種分析力的產品，我們若把它用作表達歡欣鼓舞的工具，要費許多的步驟，許多的力量，當讀一首比較長些的好詩時，我們便感覺得到這種困難，我們除非要腦中想到什麼便寫什麼，不管它與本詩有關無關，此外一個作家若能不加思索提筆疾書，而能把全章作得無乖詩旨前後連貫，從頭至尾無一遺漏，無一處表現得微弱或無力，也沒有任何缺點致將詩興毀傷或將全詩糟蹋，這種機會恐怕是極少極少的了

我不是說詩人的成就，除此以外，便無其他，他還需要其他才品，不是行爲和工作所能予以分析或衡量的，不過詩魂的靈感和詩魂的發作，二者並不是作詩的基本單位，詩人獨自有其超越一切的力量

這種力量在某一時刻在無意中便呈露出來，令詩人作自我的表現，不過這祇是一片刻，一剎那，而這種高尚的力量（這種力量非我們其他力量所能壓制或替代的）只能在短促而偶然的意興中表現出來

我必須附加一句，因爲這很緊要，我們心中因這種力量的烘燃而產生的那些理想和形式，在別人的眼光看來，不一定永久是有同等價值的，在這無意的一片刻中，我們的直覺以及因直覺所發生的種々關係，固然可以合乎情理或見思高遠，能令世人敬慕但這種偶爾的想像其價值往々容易涉入夢幻虛妄和玄奧難解，凡僅於我們自身有價值的東西，乃是沒有價值的，這就是文學的定律，那些瑰瑋優美的境界都是一些虛無之鄉，在別處找不到的那些世間奇珍異蹟，所以在這裏獲得，但這些珍寶總是不純粹的夾雜着許多醜惡或卑陋的東西在裏面，不値得陽光一照，或者甚至根本就要不得，一切熒熒發光的，不全都是金子，一陣狂妄的歡欣鼓舞，是沒有用的，

總之，某一時刻，我們沉思默想，漸入意境深處不過我們的思想還是堆埋在一些瑣碎雜亂的事體和粗草拙劣的零片中，等到以後，我們才把這些寶貴的金屬從堆積中遴選出來，把它們溶解在一起，而從中煆煉出一個寶石來

詩人若依純粹靈感作詩，則不免有一些奇怪的結果產生，依這個主張，那麼一個詩人只是想些什麼就寫什麼，不曉得讀者怎樣，不曉得詩的來源是在哪裏，而他自已也無須乎懂得他寫的那些神秘玄奧的語句他不能駕馭和運用他的詩旨，因爲這詩根本就不是他作的，至於吐露的是些什麼，甚至於他自已也完全莫明其妙，這種自然的惡果，不禁令我想到所謂「妖魔的作祟」我們在古時的文獻中常見記載着人們往往爲施弄妖術被判爲罪犯，因爲他們雖屬愚昧無識未受過教育，但當他們被妖魔祟迷着的時候，居然能用拉丁文，希臘文，甚至希伯來文在檢查官的面前辯論爭執，或謾駡褻瀆，這是我們要詩人作的麼？詩的原素乃是一種情感誠摯熱烈的表現，但詩人的任務不僅是在服侍聽從這種情感，我們從情感中直接得來的詞意，求其純潔優美百不一得，往往偕渣滓俱來，含有許多缺點以致常常把詩境的開展給破壞了，而將讀者心情上所激起的紆縈蕩漾的回響全數踩躪無餘，詩人藝術能發達到其最高點時，乃是在予讀者人生中最神聖的一刻啓示，當讀者全身的感覺隨節奏的合諧而互爲融會平衡時，乃憶集萬事，沉思靜慮，此乃是人生中最神聖最偉大的一刻，詩人的目的，是在和讀者作心弦上的共鳴，和讀者共享這種最神聖的一刻至於靈感，這是屬於讀者方面的，這是爲讀者的

至於詩人，他應該使得我[illegible]能信服他的靈感，以爲他的作品除了神仙以外再沒有人能創作出這樣完美這樣動人的作品，藝術唯一的目的以及其技術的評價，乃是在顯示我們一種理想境界的景象——人們若獲得這種境界時，他可以毫不費力地於其自已的本性以及我們前途的命運上，自然流露出一種至高無上，奇瑋完美的表現

哈爾濱

推錄事賭案勢或擴大
又逮捕共犯送科懲辦
全爲久賭慣犯賭窟尚有兩處
當局決意淸掃司法界之積弊

日濱江法院推事黃志還等賭案破獲後、幾與動哈埠全市、刑事科由繼續進行、嚴厲審訊、由調查結果、經緯署乃於十三日再開始行動、又逮捕數名賭犯、亦爲法院職員、於十四日午後、以賭博慣犯送交刑事科矣、當局對此事件、殊爲重視、據調查結果、彼等對於賭博、幾有無日不賭、難即離手之概、全爲久慣賭犯也、已行大白、其賭場在黃之公館外、尚有某々二處、關係當局、以彼等以神聖之司法官吏、而犯此罪狀、蓋全爲舊軍閥時代之腐敗遺毒、擬於此時、淸掃哈埠司法界之種種積弊、現已秘密開始活動、今後將有如何進展、實難預料、或牽至賭博以外之事件亦未可知云

市政公署改善文書處理規程

市署改善文書處理規程一節、業誌本報、而市署佐藤總務處長、鑒於二十日實施日程將近眉睫、因之佐藤處長特於十五日召集文書系員多名、於市長室內開始會議、討論一切規程及進行方法、備求盡善、至其討論規定之結果、尚未發表云

花亭不堪虐待 已投入救濟所

本市道外七道街北市場福安里、有樂戶王瑞聲者、年三十五歲天津人、大學班的麗君三十歲、亦天津人、二掌班的花亭二十三歲、奉天遼中縣人、因該花亭不堪王某之虐待、於本月八日下午八時許、投入道外北十二道街婦女救濟所矣

自稱緝私官 進屋後行搶 眞假尚難分辨

安順街五十一號住戶楊任氏家、忽於十四日夜六時許、突來日滿鮮三人、進屋聲稱爲專賣之緝私官、來檢查煙土、未意竟將串門之張紀生用繩上綁後、並將全屋人等均趕在外屋、即由其中之日人看守、其滿鮮二人、在屋內大勢翻搜、結果將銀手鐲二付重約二兩八錢金手表鍊一條、重四錢、寶石戒指一個、錫花一個、重六錢、手表一只、一併搶去逃走該楊任氏不敢追赶、因將情形報告於該管警所、速爲通緝匪犯、並聲明三匪中之滿人係長臉中等身材、着藍大衫、帶青毡帽、約二十餘歲、日人頭臉未詳、穿青太鼈、帶青禮帽三十餘歲、鮮人面目亦不詳細、穿灰大鼈、帶毡帽、約二十餘歲、至搶去之物件、計值國幣七百餘元之譜云

金井廳長乘機出發 視察東寧縣政 定於二三日後即行返哈

濱江省公署金井總務廳長、爲視察東寧縣行政狀況特於十六日晨七時、由哈乘飛機直放東寧縣矣、並聞金井廳長、定於三二日內視察東寧縣行政完畢後、即行返哈云

筑紫副參議長 視察各機關

中央參議府副參議長筑紫氏爲視察北滿狀況、特於十四日由京搭乘京濱線專車、於當日午後二時五十分到哈、同時全哈各重要首領均上站出迓、故一時極稱熱烈云云、又訊筑紫氏於十五日上午十時許曾訪問濱江省長、呂榮寰氏繼於十一時三十分訪問市公署並依次訪問第四軍區于司公官及祝參監獄各學校等處云

放借貸者遇着勁敵 扯毀字據賴債
妓女丁素秋過也狡猾 有警察爲證奸計未售

本市道外正陽十六道街橫街向賢街門牌二十六號、住有放借貸爲業之陳寬者、年四十一歲河北省人、因於年前十月間經人介紹放給妓女丁素秋國幣六十三元、後因該妓既離煙花、高陞招待、該陳某之貸款、亦無從追索近聞該丁素秋現在道外南二道街聚賢樓零賣所充當招待、復偵悉住於該樓對門日人開設之第一旅館、遂一度前往催討、因該招待曾結識有司法界之熱客、故從中作梗不令償還、該陳某見難如願以償遂於本月十五日報告純化街派出所、協同警察前往催討該陳某提出字據時、詎被該招待伸手搶去、撕得紛碎、警察睹此野蠻形狀、擬將該招待帶所訊辦、復經該旅館之執事日人出爲阻攔、不准逮捕、後經該警報告正陽署轉請日本警察署派員協助、始將該招待帶至所內、現已備文轉送正陽署訊辦矣云

蓬署長召分所巡官 特開治安會議
決加派檢查班防宵小蠢動

本市道外正陽警察署署長蓬世隆氏、鑒及界內搶案迭出跳梁小醜、施無忌憚、若不嚴加查拿、殊不足以安市內商民、茲爲關心界內治安、故於本月十六日午後二時許召集該管各派出所巡官到署特開治安會議、討論聯絡堵截辦法、併加派檢查班、晝夜嚴密警備、不僅市內治安確保、諒此輩搶匪亦不難查獲云

泰來縣召開第四次 治安維持會議
當場議決各項工作

泰來縣治安維持會四月八日於縣公署王道文庫、開第四次治安維持會會議、討論本縣治安各項工作、歷三時許出席人員、委員長劉東藩、顧問柚木閑清次、野田哲、大原嘉三、委員前納官平、北橋治七郎、小川寛、永田武藏、岡野庄吉、井上由雄張希玉、侯銘彝、孫正甲、吳文宸、牧賴忠、溫連會、明錫泰、高瑞韓、王佐臣、張毓蔚、於隆重莊肅之中、將各項之問題、當場議決矣茲將會議記錄、披露於次

會議事項

一、劉委員長報告、開會宗旨、謂今天會議、大家都能踴躍出席、敝人實在感謝的對於今天會議的命令、因第四期治安工作、已屆開始期限、現已奉令將治安區域劃歸西防衛地區管轄、惟第四期治安工作、已開始多日本當早日籌備開會、茲將開會遲延的原因、對大家詳細報告(一)因正橋鈴木兩參事官的轉動、及事務紛忙的關係、以致稍有延緩、正橋參事官當到任之時、對於一切政務、均能盡力的幫助、故政務有良好的進展(二)因遠藤指導官、操勞成疾、請假休養未能出席、以致停頓、(三)因警務指導官、人事變動關係(四)因本令起造、康德二年度豫算、所有幹部人員、因起辦預算關係、故無暇顧及(五)本縣治安工作、亦曾招集各保長會議、雖未能實施圓滿、然對於治安工作上、實達到很好結果、此後希望大家、對於治安工作方面、一切事務、破除隔閡本照同舟共濟主旨、互相勸勉努力進行、以期達到良好目的、本委員長有厚望焉

二、柚木閑顧問、發言關於第五條、人員配當、除委員長指定之人員、以前追加人員、大家應加以審議、以資省手

結決(追加人員姓名列左江橋警務段巡監、鹿島敬一熙倉々長孫鴻悲、泰來車站々長郭天祿、泰來電報局々長兪可昌、永和興經理李和同發永經理陳子源、永豐源經理孫殿、札旗征租局主任陶瓦迦佈、道德會會長楊榮久商務會副會長楊桂臣、佛教會會長張文實

關於第五條內各委員、及追加委員等項、呈請西防衛地區、委員長許可

三、柚木閑顧問、提議關於第六七兩條、所列幹事會等有無存在必要請大家討論之

四、前納教官發言、對於幹事會、似無開會必要、遇有萬不得已時、可召開委員會議、由委員會協議提出之

五、正橋委員發言、對於幹事之任用、須由各顧問指定

六、柚木閑顧問發言、對於幹事、須由從先治安維持會人員但任、但、軍隊方面、由軍事教官、參謀長、指定二名、縣署方面、由參事官指導官、警務局長、指定之、對於明閣長擔任幹事一席、能否贊成、請斟酌之、再開幹事會議時、顧問可否出席亦請提出討論

七、明閣長發言對於幹事之擔任、敝人因忙於部下之訓練設擔任幹事一席、誠恐貽誤軍機、可由旅部方面但任以免顧及不週之虞

結決、幹事

正橋參事官、小川副參事官前納教官、岡野指導官、候警務局長、溫參謀長、常務幹事、井上指導官、永田經理官

(一)事務員、由治安維持會經費內、每月預算、支給嗬助費十元(二)對於查獲盜匪之處死案關人命、應往意辦理、幹事會結決處、須呈請委員長決定之(未完)

因江水降落 改十八開船
航業聯合局已收載搭客

哈爾濱航業聯合局、至開江後、原訂開往通河之頭幫船決派星麟輪船、於本月十六日開航、此情已誌本報惟因近日間江水降落、該船因於塢內、更有航政局派往下江沿岸視查之飛機報稱、下江一帶結冰尙未完全開通、故再延期二日於本月十八日轉派天太輪開往通河、平安輪開往伊通、綏遠輪開往扶餘現已收載搭客、決於是日午後三時至四時次第出發云云

李素琴控告穆有和 一場胡塗官事
一說欠欵潛逃一說誣賴 終究誰是誰非尚待審訊

本市道外正陽署刑事系、於本月十五日次審得嫖妓失戀僞造借據一案、茲將詳情誌下、據原告李素琴供稱、年二十二歲、天津人、現住道外承德街裕長棧內、因於年前在京濱線張家灣双喜堂爲妓時結識被告人穆有和、當時二人相處感情尙屬不惡、惟因穆某皮氣不好、不許素琴再留別客、因此二人時常口角感情破裂、在張家灣特區警署典訟兩次、均經排解了事雖官方斷定、不許穆有和再登素琴之門、惟穆某仍然時往攪擾、因情出無奈、素琴私自來哈、在八年市爲妓後因事由不佳、遂離開妓女生活、復在天天一樓充當招待、於日前在太古街復與某相逢、穆約素琴同往旅館住宿、素琴恐穆不懷好意、未生意外、遂即拒絕、詎穆竟掏出字據一張、僞言借其國幣五百元、素琴以曾供給其化用國幣百二十餘元、惟自認損失、認可不要、今穆竟經造字據、意圖訛詐、故來報告、請爲訊辦復訊被告據稱有和供稱、三十一歲、河北玉田縣人、現住西門臉大新棧內、前在張家灣充警察時結識妓女李素琴、因相處感情濃厚、彼云又無丈夫、情愿與己姘度、當與墊還債務國幣五百元、後因感情破裂遂即潛逃來哈、現經找着、反追討前欵、彼堅不承認、到正陽署控告、正陽署驗視當堂提出之字據、似頗類僞事、故經該署、備文轉送刑造科訊辦矣

赫赫一西醫 死於嗎啡毒
衣食本自無虞 亦落破產下場

社會害人之毒品、除鴉片白麵海洛英外、最烈者莫過嗎啡、凡打嗎啡者、更由吸食鴉片中轉來、所以沿街乞討之嗎啡鬼無一不是將家產蕩盡、窮的衹剩有身上披的兩條蔴袋、每逢春令、陽氣上發之時因毒性暴發、死於路旁者、屢見不鮮、惟惜一般黑籍中人、滿不知儆、未成癮之青年、對於鴉片更進一步的追求、殊堪爲一般墜落之青年前途憂也茲有因打嗎啡毒發致死之金永昌者、妻子王氏、女名鳳哥、胞弟永貴、同居一處、前在道外正陽街門牌十一號開設金延豐牙院、遽然爲衣帽堂堂之西醫大夫、在數年間營業非常興隆詎該金大夫竟被金錢作祟吸食鴉片後因窮困轉打嗎啡、現因將家產打的罄盡、難再苟延殘喘、遂於本月十五日上午八時許、撒手塵寰向閻老五處報到、已經濱江地方檢察廳杜檢察官驗明、委係中嗎啡毒身死、給與執據、令其家屬成殮掩埋、其妻女等、亦甚悲怨、究竟是疼是假、頗有研究餘地

檢查學生體格 十六日起始
教育衛生兩科 決定檢查次序

市公署教育科對於檢查各學校之學生體格一節、已誌前報、而教科現已與衛生科議商妥協、並已於十六七兩日由衛生科派員分赴所屬各學校、實施檢查、以重學生之健康云

受執事苛責 乃服毒喪生

本市道外大同街永順工廠執事田在雲(年籍不詳)雇有學徒楊興坤者、年十八歲、山東蓬萊人、於月之十三日午後一時三十分許、因過失被執事苛責、頓生厭世之念、呑服鴉片、欲圖自殺、後爲其執事偵悉、當請協和醫院松江醫院極力救治、但因發覺已晚、診治無效、竟與是日夜分身死云

開原

股匪夤夜襲入二區 圍攻新邊警所
自衛團王隊長率部往援 匪怒縱火焚房搶槍而逃

開原二區管內新邊村分駐所長常維春氏、自視事以來、公務勤勞、防衛有術、地方尚稱安謐、遽於月之十二日午前三時、突來大帮股匪六十餘名、各持大小鎗械將分所包圍、四面攻擊、頗爲危險、加以深夜諸多障碍、幸該村自衛團隊長王秀氏帶隊往援、對匪對射一小時之久匪勢不支、乃行放火、狂風之中、火勢熾焰、竟將警所三間房屋、全行焚燬、警士慌亂之中、匪乘隙奪去七九大槍二支、別無他物、即行竄往情原界內、開原警甲刻正追剿中

强搶孫宅案 夥匪均落網

本縣草倉胡同住戶孫樹有家於本月九日晚七時、突來步匪六人、二人持手槍、四人持木棒、闖入屋內、鳴槍威嚇、將孫某腕部擊傷、搶去大洋三百餘元、當經報告城內警察署、請爲查獲、署長吳佐周、以城內發生搶案、職責攸關、乃率北街分所長任鳳桐、北門分所長陳富、及警士黃志忠、傅子軒等、變裝密探、於昨十三日在東街王家店內將匪人劉青山陳國安、劉海青、苗金祥、詹景德、堪海山、大人一、併拿獲、當即帶署訊明、供認爲匪不諱云

延吉

二道溝附近 發現股匪 被官軍擊潰

茲據情報昨晨三時許、突有數目不詳之大部共匪、向二道溝方面車廠子附近襲來、駐防當地騎兵第十團第〇連守衛連袁連長聞訊、急率部迎擊、雙方戰綫展開、激戰三小時、匪不支潰退、國軍戰没四名、傷數名、致於匪之傷亡不明、對該匪正在追剿中云

朝陽河發生綁案

縣屬第一區管內朝陽河居民朱信家道素殷、致被共匪垂涎、於月之十一日晚朱某方將就寢、聞叩戶聲甚急、隨即開扉張望突有共匪十數人、各持槍械、氣勢洶洶闖入、即用槍械威嚇、不許聲張、當將其十一齡之子、及戚屬某、一併綁去、伊遂即報警、迨警察趕至、匪則亦遠颺無踪矣

警廳長檢閱完畢

間島省公署警務廳長、吉村秀藏氏、於月之九日、開始檢閱警務局、十日檢閱七署一節、業誌前報、茲聞該廳長、對視察警局、與七署之警政設施、甚爲滿意、遂於十一日繼續檢閱本埠之第一二三分所、十二日檢閱四五六七分駐所時、關於各分所警官佐、及警士之體態煥發精神活潑、大加贊許云

汽車顛覆 幸未傷人

本埠公共汽車行汽車、日前由汪淸滿載乘客回返延吉時於午後三時行抵北山淸茶館適有拉運石頭牛車佇立路旁司機某(名不詳)見牛車攔路當即用笛儆告、豈料牛聞笛聲驚逸、汽車正擬斜駛、躲閃不及轟然一聲汽車顛覆牛車亦已驚馳而去、所幸者乘客未遭傷亡、惟只飽受虛驚亦云幸矣

嫩江

修理道路將開工

査本縣街道坎坷不平、晴天則塵土飛揚、一雨則泥濘不堪、不惟防碍交通、亦且有碍市政、縣長參事官有鑒及此、特籌得欵項招工投標拉運砂石、六百立方米、鋪墊道路以維交通、已於四日開標、潘某得中現在積極進行從此嫩江街道、將無行路難之歎也

安東

第一次參事官會議 討論縣制廢合
省署通知各縣準備提案 會期爲本月末起三日星

安東省公署前自客歲十二月一日開廳後、對於各種設施即研究進行不遺餘力、茲又以討論庶政、特擬定本月三十日起、至五月二日止、開第一次參事官會議、及通知各縣參事官、先期擬定議案屆時前往參加、現又據省署訊、安東省下共轄十一縣份當局聞於縣制廢合考慮完畢擬將十一縣改爲五縣之計議本月三十日、舉行之第一次參事官會議、對於縣制合即提出諮問、作最後之決定、同時尙有多數議案、以待討論、分誌於後、(一)整頓稅制關係事件、(口稅縣規村規)二、農村組合關係事件三、增加小學校及擴充事件四、副業硏究及所關係各事件云

東豐

宋局長捐廉助賑

東豐縣警務局長宋錫武、治事多年、口碑載道、整躬率屬事事求實、誠王道國家之良吏也、客年秋季該局長叔父故於營口原籍、該局長聞訃請准短假潛行奔喪、商民聞訊均以輓詩弔奠、統計國幣三百六十元、擱置數月、此欵浮存、現目覩九十兩區災鴻遍野、嗷嗷待哺、共餓斃日有所聞、該局長爲全友誼而濟蒼生將此奠欵三百六十元捐廉一百四十元、共計國幣五百元、如數捐助可購包米三十石可活民命尙不在少較修廟築橋又高出百倍矣

郵局李局長 榮轉三源浦

東豐縣郵政局長李玉泉、精明幹練、有守有爲、在東豐餘、商農均有好感、現奉管理局長命令、榮轉三源浦郵局長、此局係屬創設、若非練有爲之人員、恐難勝任、定見上峰知人善任云

景間

十一旅派隊剿匪

茲因去歲水災頻仍、秋實歉收故以四鄉黎庶憂飢乏食比比皆是本年四鄉農民生計無着、結群嘯聚、挺身走險搶掠爲生較他年爲著、既以景星而言、素號薄瘠之區、胡匪不屑垂涎之地、自春初解冰後、匪警頻傳、劫車綁槍層出不窮、迭經本邑陸軍二營、及縣警察隊、協力追剿未克全功、溯其原因、陸軍步兵行進遲緩、徒勞兵力時匪即遠颺無踪、陸軍警趕到而呼負々、兼値陸營長彭年氏抱多病之軀、床褥待藥迄今數月氏雖在染痾之中愛國愛民之心、未嘗稍失、顧國家之安寧、鄉民未得安堵是王道之樂業、引爲遺憾、以日前請准該管旅座派隊兜剿務要靜絕根株、竭誠新軍之使命、昨日早六時、前泰混成第十一旅司令部、駐納教官率帶步兵十六團、機關槍一連、親自來景下榻於本邑西燒鍋、一面僱用密探四出徵詢匪訊、一面至陸軍二營召集全體軍官、計劃剿匪方針、並施行檢查軍務、成績向佳頗蒙贊許、於十日早朝六時率駐景二營步兵一個連、輕機二挺協同縣警局板梨指導官率領警察隊、向北山附近搜剿、査北霸天宿稱悍匪、盤踞龍江省與安省景星縣三角地方竄擾、狡異常、實堪痛恨、諒前納教官指導進剿、定能如數殲滅確乎豆患云

水警自衛誤傷人

水上警察局大沙河子分所水警、張某等二名、日前十日午前、於東尖頭出勤、見由市內來鮮人十餘名、均着青衣、類似私運現洋者、該警等當上前逮捕二名、正檢查中、其餘鮮人、一擁而上、勢甚兇猛、擬行强奪、張警爲自衛計、遂由腰間掏出手鎗、向空放射詎子彈誤飛於江岸停泊韓人舟子、小腹洞穿傷甚重、旋送由成田醫院就診中云

發現數帮股匪 警署正追剿中

縣警務局、近日連據四鄉警署情報、關於匪賊行動情況探誌於下、匪首三省帮、率部下二十餘名、武裝齊備、身著雜色制服、及帶人票十八名、由三區向大孤頂子、前往六區佛爺嶺一帶竄去、並於大孤頂子用朝飯、遂又他往、又天佑帮、率七十餘名、身著便服、武裝齊備、由二區湯山城村沙林子地方向該區榆林村竄去、目下正在該村盤踞中、湯山城警署據報、當即率警前往追討中

通令各縣舉行 盛大植樹節

本年植樹節、經中央規定本月二十日之穀雨節日、盛大舉行、省署現以爲期已迫、除在省下各機關、斯日盛大舉行外、而各縣對此植樹節亦應熱烈舉行、以彰盛典、於省署昨已通令各縣公署、於斯日應舉行擴大植樹紀念、各學校並舉講演、以資提倡造林云

瑣聞

△伙夫拾金一圓

(新京)有魏姓者年約三十餘歲現在某機關充當伙夫、於日昨午後七時許、天色黯黑雖有電燈閃爍、照耀亦不甚明亮、該伙夫行至商埠大馬路郵政局附近、覺有紙片被風吹至脚下、遂踢開復前行數武、又飛至脚下、當即俯視、乃新國幣一元、拾起大呼、以冀失者之來領、逾數分鐘之久亦未有人認領、該伙夫始持錢欣々而去云

△窃車犯人被獲

(新京)近來市內脚踏車丟失案件、時有所聞、雖屢經破獲、無如賊智百出、亦實防不勝防、日昨日側總領事館警察署谷口刑事、在頭道溝日本橋通巡邏密秘偵緝中、見有一人騎脚踏車、由北而下、形跡可疑、當即上前盤詰、言語齟齬形支離遂帶署訊辦、據該犯張海鳴供稱年廿五歲、於三月廿四、在頭道溝吉野町一丁目某日會社窃得脚踏車一輛、又在西公園附近某住戶、窃脚踏車一輛不諱、等語云云

△會社修理電線

(開原)電燈會社因修理電線於十四日午前八時、約亘三時間、中止停電對一般使用電力者、特行通知云

△馬路南段軋壞

(東豐縣)天增大街南段馬路被大車軋壞、足見窪輪重礙大車傾軋馬路無以挽救、値此春融解凍道路傾軋、稍不注意即發生坎坷不平、有管理責局注意焉

△抗債還敢打人

(復縣)本邑稅捐局前稽查科長吳達人、在差時、陸續借新裕錢莊小洋三百九十餘元臨走之時、該號向其行使債權、而吳科長自知抗債無理央託司紹九、張行一等、向新裕執事婉說、懇求讓情、擬減償小洋一百五十元了事該號執事人堅不應允、乃竟不辭而別、避債潛逃、於月之九日、因事來瓦、被新裕錢落執事路過、旋即着櫃影王施林尾隨其後、追索欠欵該科長惱羞成怒、行至德發福西面竟不畏法律、大肆謾罵、用手掌擊王施林腦後數下、並將櫃影衣服撕壞、經崗警看見、帶至瓦房店警察署令不覺公候訊、刻經友人調處中

△愛妾因氣潛逃

(錦縣)東關、馬路警察分所界內、下窪子後胡同、門牌一二八號院內、住戶楊森林者家道小康、室畜妻妾各一姐妹間尙稱融洽、詎料於日昨妻妾間、竟因事故發生齟齬、楊之愛妾、因一時之氣憤乃於十二日、乘其夫之不備、遂逃之夭夭、迨經其夫知覺時、早已鳳去樓空、當即報告就近分所、請代爲查找云

△小火幸未成災

(撫順)譯前西條通天育堂漢藥商後院居住有鮑姓者、因事外出、祗遺一妻一子、於十三日爲警署在俱樂部內施種牛痘未歸、不悉緣何、突然起火、鄰近居住張姓者、急施援救、後消防隊趕到則已煙消火滅、險矣、未致釀成巨禍、然與之同居附近各戶、皆飽受虛驚矣云

△影院放映名片

(營口)本埠光明電影院、自開市以來、營業發達、於十六日該園又開映著名銀幕名片、第一集啼笑姻緣、該片係用重資租到者、觀客衆多終日滿園云

瀋陽商務印書館分館代上海總館發售

本年度日出新書預約簡章

敝總館自前年起、規定日出新書少則一種多則數種、兩年以來、從未間斷、上年度共出七二二種、八一七冊、每日出版平均在兩種以上、總定價爲七百七十三元七角九分、所出各書、均爲一時之選、茲爲便利採購新書及節省購書費用起見、特訂出新書預約簡章於下、

一、上海敝總館在本年度內除星期日及休假日外、規定每日至少出版新書一種、多則二三種、預計全年約出新書五百種總定價爲四百圓

二、凡在本年四月底以前、按左列各項預付定洋者、無論選購前條何種新書、均享有優待之權利
甲、圖書館一次預付定洋一百圓、選購新書、按定價對折計算
乙、圖書館一次預付定洋五拾圓、選購新書、按定價六折計算
丙、個人一次預付定洋三十圓、選購新書、按定價六折計算
丁、學生經肄業學校證明、一次預付定洋十五圓、選講新書、按定價六折計算
本簡章所稱日出新書、係本年內在本館出版週刊所載之本館日出新書爲限、所有預約特價書、教科書及雜誌、不在此例
甲乙兩項購書每種以兩部爲限、丙丁兩項購書每種以一部爲限、郵費均另加、所交定洋按上海通用大洋計算、照當日行市另加匯水分館概不加價

三、定戶交款購書辦法分下列兩種
甲、憑條購書、此種辦法、祇適用於通信購書定戶、於收到定洋後、當即寄奉定洋收據、並附上空白取書憑條一本、(用完可續領)但定戶須預留印鑑、嗣後開條取書、即以該印鑑爲憑
乙、憑摺購書、此項辦法、祇適用於門市購書定戶、於收到定洋後、當即奉取書憑摺、嗣後定戶購書、本館發書、均以該摺爲憑

四、定戶一次、或分次購書、其折實書價、未超過定洋時、所有書價及郵費、即在定洋內抵算、如已超過、須續繳原存定洋之半數、郵得繼續享受對折、或六折之權利、無論取書憑條、或取書憑摺、自本年十二月底一律結束、由本館開具結單、送交各該定戶、如定洋尚有餘款時、憑摺購書之定戶可持取書憑摺、憑條購書之定戶、可在結單上加蓋印鑑、向原定書處領取餘款、但未屆年終、定戶不得中途收回定洋、或定洋餘款、結束後、如不來領、餘款由本館代爲保存

五、原定戶須向原定書處選購新書、如欲變更選購地點、須取得原定書處之同意、並辦妥移轉手續

六、取書憑摺、如有遺失、須覓殷實舖保、向原定書處掛失、並登報聲明、滿一個月後、方可註銷補給

七、欲預定本年度新書者、請將定洋面交或交郵局掛號寄

八、交奉天鼓樓北本分館收轉

康德二年二月一日

商務印書館瀋陽分館訂

瀋陽商務印書館代上海商務印書館發售

(一)預約書 宛委別藏四十種

定價八十元、預約價五十元、郵費二元一角(在奉交欵另加匯申匯水)

預約期至本年三月一日起 五月底止 出書期本年六月底 九月底

此書爲清阮文達公搜輯四庫全書所遺之秘籍、久爲士林所推重、本館于發印四庫珍本後、復承故宮博物院擇宛委別藏未刊本四十種交本館印行、俾與四庫珍本珠聯璧合、全書分裝一百五十冊、六開本用手工連史紙以金屬版影印、書根上加印書名冊次、凡前已定過館印行之四部叢刊百衲本二十四史及四庫珍本者、特別優待照九折收價

(二)特價書 綴遺齋彝器考釋、共十四冊

定價三十五元、特價二十四元(在奉購買另加匯申匯水分館概不加價)

特價起迄期本年三月一日起五月底止

康德二年三月一日

齊昂鐵路公司廣告

齊昂鐵路公司全體股東均鑒逕啓者案查本公司股票自前清光緒卅四年開辦頒發訂有股票條例俾各股東遵守嗣以傳流日久輾轉讓售多不按照條例辦理向未到公司更名註册以致紊亂不堪當民國五年雖經換發一次又多遺漏遂致新舊參差真僞莫辨對於股東之權利無由明確即於本路義務貢獻上亦多窒礙茲因清理以上弊端經本公司監察會議表決爲整理股票務期澈底起見首宜鑑別清理藉免混淆而昭鄭重即定自陽曆三月十五日起至五月十五日止陰曆二月十一日起至四月十三日止兩個月爲限凡持有本路股票者無論新舊一律應即繳送公司核驗註册并須備戶主姓名單及印鑑一份一併送交公司存查以憑領取股票之用由本公司先行發給收據經考核後再行發還或換發新股票屆時另行通知其有遠道不能親到者函寄或委人代辦均可但通訊地址務須詳明註載並戶主須於股票左上角加蓋印鑑之戳記事關股東權利幸勿輕忽除佈告外特此急告

康德二年陽曆三月十日 陰曆二月六日

龍江齊昂鐵路公司啓

東三省水田志 東三省畜產志 特價出售

本書係黃越川先生在滿洲事變前所作對於水田畜產均有詳細敘述多由實地調查所得足供實業界之參考自先生東來大連後始由上海運來現於此間出售因著書目的乃在贊助實業故先定一特價期間以表優待熱心實業以先覩是書爲快者每册計國幣六角自四月十五日起至七月十五日以三個月爲限期滿照原定價計大銀圓一圓又特價期內刪數亦已限定向隅從速請閱

經售處
大連市大龍街十六番地 啓化書局
奉天城內鼓樓南 中華書局
大連市監部通百十一番地 青年書局
奉天稻葉町十一番地 小村書局

樂悲

樂極生悲

每逢公餘之暇咸欲覓一俱樂之所以資消遣並恢復精神然而一般血氣方剛的青年竟將此休息的時間作了尋花的機會捨身尋樂流連忘返焉知道樂極生悲遺害非淺大概在一星期以內便覺身體不爽體溫增高什麼魚口、便毒、下疳、楊梅、淋濁等症相繼而起豈不苦惱已極嗎欲求轉悲爲樂之術還是這凱輯士老牌聖藥喜肥力能治一切的花柳毒症或注過數次藥針無效或逢春復犯無論遠年近起定能除根每瓶大洋一元八角

清血解毒 喜肥力

主治清血解毒除濕化瘤、皮膚班點、梅毒疳瘡、骨節疼痛、毒症潰瘡喉鼻腫亂、升頂歸後、梅性疥瘡、瘰癧腳氣、毒性結核、軟硬疳疾、血分不清、虧氣虧血、男癆各種、癆虛及婦女花柳、梅毒症、或毒性不孕、或因毒閉經、或梅毒化胎、或子宮作潰、或毒串終身不孕、赤白帶下、信水差前差後或終日淋漓不止、以及脫落毛髮、頑毒痔瘡、喉痛音啞、毒染耳聾、或梅毒入骨、一經服用、百毒俱消、血液立清、元氣恢復其身體繼之而壯設無病之預防、或疑似之毒症、及直接傳染、間接傳染 均可服用、無不立效如神

淋濁聖藥 巧拿淋

是空前未有之新發明淋濁逐根聖藥巧拿淋丸專治疢濁淋症醫藥無效或時愈時犯試服此丸定可斷根因該丸內含有三大要素一純檀香精二沙裏爾三梅天靈藍此三種藥品均係殺菌滅淋消掃尿毒之貴重藥料凡各國醫學博士無不稱贊爲決妙之良方也主治五淋白濁便尿不清尿道潰爛小便困難尿中混血尿道閉塞膀光發炎疢濁重症請購試之定能應驗如響一瓶除根永不再犯 每瓶大洋二元五角

各埠各大藥房均出售

哈爾濱總發行 泰華西藥行 吉林江省分發行 泰華西藥行

染白髮紅毛之靈液 那伊斯

各界淑女諸位啊！你們趕快購得靈液"那伊斯"染髮染髮、那麼着你們的頭髮、一定倍舊加增美麗光澤、永遠不知老罷。

定價 試用瓶 四十錢 小瓶 五十錢 大瓶 九十錢

本品貼有華文仿單各藥房均有發售

發售處 東京 大設 丹平商會藥房

代售處 大連 大賣藥會社 奉天 井上誠昌堂 奉天 佐藤廣濟堂

吸香味美的天橋牌 精神上覺得異常愉快

天橋牌 香烟

CCA 110

皮病內服良藥

兜安氏補血清毒藥

瘡瘍瘰癧花柳等症皆由血污血毒所致除非清血難望治愈此藥既清毒又補血功效之驗世無其匹

各藥房有出售 上海兜安氏西藥公司

大連

強搶汽車司機案的 三匪已先後落網
在逃二犯竟在大石橋管內就捕 眞是天網恢恢作惡者可以知警

在四月十日拂曉、在星個浦突發之強搶汽車司機之人犯、因東洋公司主人林秀樹氏的敏感、將共犯之佐藤正一（二十四歲）捕獲之後彼搜查本部之沙河口警察署、乃大擴其警網到沿線各署、卒於十七日下午四時四十分、由大石橋警察署員、在海城、牛莊間之四台子、將逃犯二名一網打盡該二名中目爲主犯者爲原籍福岡縣八幡市大藏九三二番地、當時大連市榮町二番地田中摩托公司田中鶴吉處之橋本義幸（二十四歲）及共犯原籍三重縣員辨郡石榑村字石榑南一八七番地當時大連市桔梗町五十九番地雜貨商美鈴洋行中澤太助處之川崎清治（二十三歲）在該二犯受有潛入大石橋署管內之情報該於大石橋遂即布水點不漏之警網、由河野署長立於陣頭、第一陣二陣派井原警務主任大平山第三陣派神田高等主任於他山、第四陣派後藤警部補於海城牛莊、各佈陣容、嚴行搜查之下比及十七日上午十時、接得有犯人通過蓋平海岸逃、向牛莊情形的情報即命第一陣之岡本主任及第四陣後藤警部補、協同一致的偵察中、卒於下午四時四十分在四台子發見犯人、一經盤詰、該犯等即想逃走、雖一時與該署員等稍作爭鬪但卒因賊人胆虛、即刻就捕沙河口署接得此快報、即喜形於色、當於日內派刑事前往解押該二犯來連歸案云（寫眞即已捕之橋本川崎二犯）

由遺留品而判明之 主要指名人犯
十八日已由刑事解押來連

右記二犯在大石橋警察署、內於十五日沙河口警察署捕獲犯人佐藤正一時即派同署寺內刑事追跡而北上、於此乃即派寺內刑事到太石橋署將該兩犯人、於十八日上午七時十三分列車抵連到沙河口署、當時即由鵜木司法主任親自開始訊問、其所有情形、容再爲披露、至於該二犯由三十里堡逃後如何逃到四台子的經過、據沙河口署所得之情報其大體者如下、一即十三日二犯人與佐藤正一行別、十四日到瓦房店因罩在警網甚薄的滿人村落中通過、十六日下午一時許已趕到熊岳城、十七日已入營口、十八日遂到大石橋署管內、以至於蓋運已盡、卒被大石橋署逮捕

至於沙河口署之所以判明爲該人犯者、即因在十日拂曉究行事後、搜得之遺留品中有『製圖器具等類之物』在該器具之包皮上寫與『浦田政雄』及『渡邊工業學校』的字樣、最初即認爲指名犯人、同該等之鄉里小倉市訊問、乃判明其現住所、並訊問其製圖器具、改讓於何誰、同乃判明現在主犯之橋本義幸（以金三元賣出者）比及調查橋本義幸之現住所、乃大連市榮町二番地田中摩托公司處同居之人、於此證據之下、方判明爲指明犯人、遂開始布警網

橋本係前年來滿、最初在奉天作事後來大連、先任市內大連摩托公司旋盤工、本年二月始到田中摩托公司者、據田中摩托公司之所謂、橋本爲人粗暴已極、滿人櫃夥已被他給開辭工了、二人因爲九號晚謂有由奉天來個朋友、告假而出、永未回來、在六日曾給他零錢二十元、大約已經用於賭當等事、至於川崎則不知、佐藤者常來但訊及三益商會、則謂已由九日出外而不歸者云云

大連春季競馬

社團法人大連競馬俱樂部、因屆春季競馬之期、茲將決定於四月二十七日起直到五月六日之八日間、在大連星偶浦競馬塲、舉行春季之競馬云

書畫家高受謙 設三友書畫社

有書畫家高受謙氏、近日來遊連埠、特在大連市新起街三番地設三友書畫社、陳列書畫以賞同好云

醫大視察團歸滿

滿洲醫大生一行十四人、赴中國視察團、由久保教授引率、乘十七日入大連港之青島丸輪船、平安歸來矣

鳩號列車通過 普蘭店車站 遭投石毀玻璃

十六日午後十時三十分鐘、抵大連車站之鳩號快車、當駛行通過普蘭店車站猛進時覓有向該列車投石者、將食堂車之玻璃窗戶擊破一枚、目下正在嚴探投石之犯人中

哄其來連謀事 騙行李潛逃 報警請爲搜查

有許明新洪明清兩人、是旅順管內三澗堡會長韓子屯人在四月十五日、有某（隱名）口稱在大連、交遊頗廣、識人極多、謀事最易、許洪兩人、賦閑家中、無事容身、遂煩某甲代爲謀事、某甲聞言、口稱可以、令其許洪兩人、預備行李言及明日去連（即十六日）抵連即可謀事、許洪聞言、見某說的極有把握、各預備行李、偕同某甲去連、於十六日三人乘午前最早之火車來連、比及沙河口車站下車時、已至七時半許、許洪兩人、本來不識路途、似乎下車後、不知方向、任其某甲分付、乘其許洪兩人不注意時、竟被該某將兩人之行李、一並載車乘之而逃、及至許洪發覺、而某甲早已不見其踪跡、四找無着無奈兩人報告了警察官代爲搜查逃走之犯人云

協和實業學校已放榜 取錄新生百六十五名
四月廿六日准舉行開校式典 趕辦聘請職教員等諸事務中

諸般準備大體均已就緒的大連市立協和實業學校已決定於四月廿六日舉行開校式及新生入學式、所以在此一星期間、對於校長以及職教員等之聘定等、現正積極的物色人位中、至於校舍、即就市立中學之一部、均已妥當於故聘定職教員等後、即准於定期之二十六日開始授業、職教員中有國人教員二名、餘均爲日人、此二名教員、現已行聘定、近日即可發表之、於十五日考試之學生、考取百六十五名、因連日考試委員的忙於斟酌、於十八日上午、尙在大連市學務課開學務委員會、加以周詳的審查、始於同日下午一時在該協和實校、貼榜公布至於已受考試的諸學子、均於十八日晨九時起、陸續到該學校候榜、是日天氣陰、又因風寒、各候榜學生一直候到下午一時、方行張榜、及第者當然欣喜萬分、彼名落孫山者、又祇得垂頭傷氣而返、所以在協和實校的發榜時、當演一時的悲喜、定非筆所能形容者

合格學生之姓名

楊朝瑞、宮本讓、韓行篤、朱春陽、崔寶泉、薛吉純、董賓仁、孫培恕、劉子義、劉立庚、郭連秀、劉世清、王天一、朱懷春、邵德璋、孫逢春、陰錫金、吳海濤、劉鳳珍、劉作梅、周藍田、安思恭、馬登峰、韓行權、郭立耀、安立岐、李際盛、李恒永、郭文章、姜連聖、紀恒之、劉作瑞、李振發、仲慶五、許長華、濟洲、候永福、史春明、朱遵春、于憲章、劉仁禮、曲效良、王贊亮、韓剛忠、曲琪、魏不賢、遲文議、遲文課、于中學、韓樹枝、王承學、隋成、孫承良、蘇德聲、于鳳吉、王永基、張福鵾、孫增善、何連珠、徐殿忠、劉祥龍、陳德奎、王立德、王世會、夏重學、盛文治、楊佳壽、劉立鈞、張景輝、王世實、鞠德岱、高海樓、毛昭和、隋忠清、蓋清文、傳存福、張名治、唐雲起、傳子言、孫泰銘、轉岡恩、土恒德、孫國憲、徐振潤、張成發、郭恒恕、劉仁術、土安甲、王秉綸、楊英祥、鄭元、王安田、宗章煥、姜元基、閻春山、王守安、王宗庸、王殿寶、畢庶珍、薛吉績、孫貴寶、劉茂祿、楊曾祿、劉茂勳、崔玉福、騏國安、劉鴻國、張新驪、閻泰安、金守正、孫國政、尚傳貴、劉茂芳、馬鵬喬、高禹壽、王煥富、許可茂、殷經圖、劉鴻儒、張秀忠、于鴻儒、曹鳳利、張有才、石滄順、范傳榮、王在榮、呂玉彰、耽宏業、李長春、周榮發、劉福明、于茂昌、安立榮、隋永祿、梅廣業、王論功、王禮順、周廣正、稍永慶、徐日嶺、石濬術、郭文禎、楊潤容、趙長春、耿景海、靳學泰、宗孔益、夏重顯、高中桂、張文善、張有德、劉用揖、田家和、于明文、汪振奇、呂作文、韓亭恕、呂世家、邵光彬、于敬江、蔡振運、張慶茂、金啓珍、張名珍、蔣立名、蔣

ヴァイオリン（提琴）マンドリン（月琴）教授 大連市紀伊町 文教房 廻神萩野子

旅順港上空舉行之 壯烈爆擊演習
參加飛機兼演商等飛行

平壤航空部隊、參加旅順之爆擊演習、於十九日午前九時起、在旅順港內試行投擲炸彈、以鹽田前之海中爲目標、由東方上空之罩機、最初投擲四發、繼由三機編隊、投擲爆彈三十五發、最前由五機編隊投擲爆彈十發、各機均依順序猛烈攻擊、同日九時三十分鐘、再由〇〇機三台、演習高等飛行、至十時終了、値此種投擲爆彈等演習時、由要塞司令部、與旅順署協力、在演習地附近一帶遮斷交通、各地人士於事先向旅順署申請於同日參觀者、具相當多數觀覽地帶、自表忠塔起至將軍山高崎町一帶、最爲適中、各學生團體、並其他各團體、以及各個人單獨者、均在關東廳西邊海岸參觀云

聲稱歸寧實則潛逃 來連被押爲娼
李氏水性楊花雖屬可恨 麗某無錢贖妻亦實堪憐

有麗慶雲者年卅九歲、河北省人、以農爲業、於數年前在原籍娶得李氏爲妻、（年卅二歲）姿色雖平庸、因其水性楊花、暗與情夫訂下偕老之約、在去年秋、李氏忽稱欲返娘家、麗某因距其岳父之家、路途遙遠、故特爲之備川資、大洋卅元、不料比及出門時、李氏竟乘機與其奸夫相約潛逃來連、當時以臨時辦法暫浮住於市內平順街卅八番地、東萊順鍋貼舖住某處、而麗居家整月不見其妻歸來、麗因盼妻心切乃通信詢其岳父、而李家竟答以不知、是時麗某方知定係潛逃無疑、但亦無可奈何終日唯有盼妻自行歸來而已及至去歲十二月間忽接到其妻來信、謂現在已被押在大連西崗子四等娼窰、第百十七號、窰主傅起寬處、操皮肉生涯、麗某得悉之後、悲喜交至、當籌備路費立即來連、亦投居於東萊順棧、某處、探詢根由、判明聲稱返寧之妻果被押於娼窰內、當時侯某知麗某係李氏之本夫恐受連累、當謂此處不能留你、你可到小店去住吧等語嗣經東萊順櫃夥、將麗某送到露天市塲三區十七號小店內居住、令其自行辦理、後麗某到窰內尋得其妻、當商洽返里、而李氏答稱現有押欵、寥寥、待及臘月卅前後即可付清、彼時決定返里、麗某信以爲實、並爲店費計未幾乃隻身返回原籍、引領以待妻歸、誰想直侯至過年仍未見其妻歸來、無奈於本年舊曆正月廿二日再度來連仍投居於前次投宿之小店、辦理領妻手續、而據該窰主稱、李氏尙有押債大洋九十元、欲行領出、須將押債付清、方准領去、等語、怎奈麗某來連人地兩生、錢無所出、直遷延迄今、毫無端倪而路費早已花得淨空、雖屢向其妻索取店費、屢遭該號窰主毒打、聲稱麗某擾亂營業、加之麗某不識連地情形每遭毒打、祇得垂頭喪氣、徒喚倒霉而已、雖屢欲具呈無告、奈因手中分文無有、控奈跑到西崗子商會、陳述根由、新代爲設法辦理、依麗某意見、出錢贖人、決辦到、倘至無可奈何之際、不與窰主須將當時之所化費要求百七十元、如數返回、麗妙李氏脫離夫婦關係、麗某大謂、李氏近來因事由不佳紹日被窰主虐待不堪、至其奸夫爲誰、毫不得知、因紛氏係由東萊順主人侯某介洋、押於娼窰內云

薛餘堂昇任視察 王世遵接充繙譯

大連警察署保安係翻譯薛餘堂君、此次昇任該署高等係視察、所遺之缺由外勤巡捕長王世遵君接充業已分別就職云

彌生池後山坡 忽發生火警 燒松樹百餘顆

市內彌生池後山坡、於四月十七日午後一時五十三分許忽然火光四起、一時雲煙騰天、後經人發見、報告該管派出所、旋復報告各消防署員前來撲救、比及二時十分許、始行撲滅、燒壞十餘年之松樹百餘顆、損失約在二千餘元、延燒坪數有二百餘坪、至於其發火原因、係由煙根所致云

林總裁定期歸任

林滿鐵總裁、預定與夫人同伴、乘二十六日入大連港之烏拉爾丸輪船歸任、恭迎滿洲國皇帝陛下御歸國云

大連各街市將改修 面目爲之一新
成爲名實相符國際都市 州廳規定卅萬巨欵

素具文化美名之大連港、爲滿洲第一道門戶、與有國際都徽號之大連市、一旦舉足踏入市街之際、隨處所見均係灰塵飄揚、與破壞道路醜惡之慘狀、竟將市街美名、從根本上破壞、誠爲一重大缺陷、是故一般市民正在絕叫改修道路之際、如老虎灘街道、駛行之馬車自動車等頻次發生交通事故、該地一帶道路、更隨之益形破壞不堪、眞令乘車、或步行由該處經過者、心意突起戰慄、權爲社會上改修急眉問題、此次關東州廳土木課、改變其放任態度、將十年度預算規定改修大連市街經費爲二十萬元、市街新設經費十七萬元、兩項共計爲三十七萬元、着手實行最大之改修更約自五月開始改修老虎灘街道、預料至今秋止必能竣工、完成面目一新之大連街市、一方更預定伸出新設街道、西部大連爲三個場所、其中小崗子方面二個場所、早苗小學校附近一個場所此外老虎灘亦有一個場所、因關於新設都市計畫、現時不能將地點明白發表、俟最近決定即於五月着手興工會云

竹中理事歸連

滿鐵理事竹中政一氏赴東京洽商諸要務、公畢乘十七日長入港之熱河丸輪船返連

掏包犯被警拿獲

現住奉天市城內小北關天后宮二十三號、現充滿鐵鐵路局員劉福臣三十九歲、於十四日午後七時五十分、在大連車站、徘徊之中、被警戒中之學官逮捕、經訊問之結果、該於當日午前七時許、掏有三等列車滿洲國教導步兵第二團第二營營長陸軍少將秀長李之錢包、內二十三圓、外多數有被害者、該署現正審問中

專爲視察駐滿洲之 海軍作業狀況
抵連海軍省軍務局長談

爲視察滿洲之日本海軍省軍務局長、吉田善吾海軍中將與窪井義道參與官、以及後藤光太郎少佐、乘十八日入大連港之貝加爾丸輪船抵日吉田善吾中將、在船中發表左之大意談話

此次預定以二星期、總括的視察滿洲之海軍關係、意思係實地視察新京駐滿海軍部、與旅順要港部並哈爾濱防備隊等之作業狀態、鄙人對於滿洲於三年前供職聯合艦隊時、曾來訪過一次、現今已與彼時大見變化歟、此次在議會內成爲燃料國材樹立問題乃從來即視爲重要之問題並非現今更新之事、尤其非軍部一部分之事業、需要廣範的一般民間協力進行、關於燃料一層、至現在上已表現重視重油狀態又考究代用燃料之石炭液體化問題海軍省方面刻正努力研究、今後如何方能達到適用企業化云云

吉田善吾海軍中將一行降船後、赴大和旅館下榻一宿後、即赴旅順、奉天撫順新京哈爾濱、各地巡視、其歸途預定由京圖線、出北朝鮮經裏日本歸任云

花色艷麗 質地堅牢

美 博 瑪 富

男衣料 侶 士 女衣料 瓏 香

總 絨

花萃集中 高貨薄利

大連 新開大街 永裕紬緞百貨店

電話 門市部 三一二四六 批發部 長三三一六九 番

廣告

竊以國有六職工居一焉欽皮攻木雕玉爍金設色刮摩文采刻鏤古之所謂良工今之所謂美術世傲號遠師古意近法西洋新設印刷製本諸部不吝重資購置新式電機數台並由申江聘來畫師機師多名製版異常精均對於五彩精印活版套印無美不備緻號營業目的希圖久遠發達提倡商業不謀無味之微利業雖初創功期必成精益求精備所當備冀使訂作者至期不悞價貢製品則逾額從廉出品精良絕非類比恐未週知謹此廣告幸蒙惠顧是所至禱

營業科目 電機石鉛印刷 五彩美術精印 精印信封信箋 各種名片製本 承印大宗印刷

大連西崗泰公街四十四番地 信隆號謹啓 電話（三）一四七一番

高級新車 無線電車 收音機

大安汽車行 電話 三三三二四番 三一三四四番 三三一〇六番

招租 大連市惠比須町二〇八 春記賬房 電話三一二六一七番

英語速成會話招生

教師英國人梅錦 翻譯滿人趙圭田

教授課目 以實用英語速成會話社交爲宗旨

學費 每參個月金拾圓

青年女子 午前九時起

青年男子 午後八時五十分起

關於報名及一切詳細事項請到下列地址接洽面談是荷 大連市丹後町拾四聖公會舊會堂（英國領事館後身）

梅錦英學塾

北平 大仁堂 大連分莊

本堂分設連市以來一爲濟世活人二爲提倡營業精選經驗有效之丸散膏丹數百種純用珍貴藥品配製而成目錄造冊函索即寄批發零售一律從廉

初一十五 減價二成

西崗福德街一番

新到春季洋服材料大犧牲

定做每套正價 四十五圓 四十圓 三十五圓

現賣 三十八圓 三十三圓 二十八圓

欲購從速勿失良機

會源洋服店 大連市內監部通百五番地 電話（二）七〇九三番

大連 歎齋記號 調帶五金莊 電話三一五〇二番

高等催眠術正則專修函授科

諸君欲得眞正催眠術的本領和實際的效益乎請即加入研究不論已學未學已成功未成功者均宜學習神經衰弱精神呆短少身體多病者更宜學習本科所授爲最進步的方法與一般不同講義明晰指導得法不論男女均能學習短期成功學費滿幣十三元欵到即授章程備索

代理處大連鑑城町志發 藥房谷銘三

日本神戶市中島通三丁目百六番 精神修養館啓

先行交易

新運到適合潮流 綢、緞、呢、羢、顧繡、葛、綢、紗、羅、綾、絹、棉布百貨應有齊全

大連西崗得勝街 營口分設

唯一流行的

大隆百貨店

定於陽曆四月十八日 陰曆三月十六日開始

尺碼放大 定價特賤

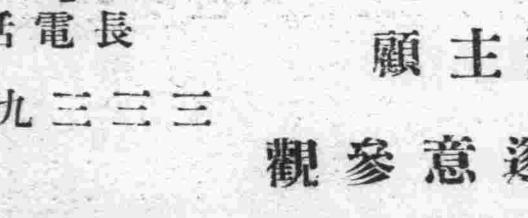

歡迎主顧 遂意參觀

電話 長三三三九七番

經濟

特產餅豆油粮齊疲弱 鈔票市情仍沉悶

大條倫敦紐約孟買竟節節續落 滙兌日美中美亦繼落標金情堅

大條 據本報十八日上海專電、海外大條、倫敦銀塊、期現仍續落、紐約孟買亦各縮、倫敦現市落爲三十辦士四分三、期市落爲三十辦士八分七、紐約縮爲六十七仙整、孟買縮爲七十二盧比四分一

滙兌 海外匯兌市情、日美中美英美齊下跌、日美跌一仙、爲廿八弗六十仙、中美跌廿五仙、爲卅九弗六十二仙、英美跌二分一、爲四弗八十五仙四分一、日英爲一先令二辦士十六分五、中英爲一先令七辦士十六分十一、美英爲四弗八十五仙整、法英爲七十三法郎五十七生丁云

標金 上海十八日電、銀塊疲、海關金漲、金情硬化、開價堅挺、東方滙理銀行、及比利時銀行、買進外滙、情益伸長、中央銀行爲統制外滙、傾來已大價即出空賣、沙森亦隨之出先令、大連帮畧出東滙、市價陸續返小、投機拱手無事、市況外銀存、中央空、一伸一縮、毫無精彩

錢鈔 大連錢鈔市塲、十八日前塲開行、鈔票市情、以海外銀塊續跌畧轉興奮堅挺之狀態、查現市開價爲一百卅四圓六角、大價爲一百卅五圓二角五分、妥十萬圓、期市開價爲一百卅五圓整、大價爲一百卅五圓一角五分、妥一百卅萬圓、遠期開價爲一百卅四圓六角、大價爲一百卅五圓、妥二百廿三萬圓、再金票兌小洋爲九三二〇、鈔票兌小洋、爲一一二六〇〇、大洋兌鈔票、爲一一七五〇云、又鈔票十八日後塲、仍以銀塊下落而標金返轉精神、則上海之事情頗不鮮明、大連市塲人情亦未能脫去呆板之狀態、鈔票市況仍未見興奮、查現市開價爲一百卅四圓九角、大價爲一百卅五圓五分、妥五十二萬圓、再金票兌小洋爲九三五〇、鈔票兌小洋、爲一一八七〇、大洋兌鈔票、爲一二六一〇云

特產 大連特產市塲、十八日開塲、大豆市情、以買風既甚薄弱、而北滿帮乘時進賣甚利、現市既落、期市亦跌、最終呈以弱而穩的商狀、高粮亦爲北滿帮賣而軟和、豆餅豆油俱一路的閑散、大豆現貨之成交額、三井十車、豐年三十車、實降二十車、油坊二百四十車、豆餅三菱瓜谷均有妥付、總觀特產全塲各品市情均示以軟調云

經由金融合作社 融通農耕資金
因春耕貸欵回收不佳 業已依原則實行廢止

新京訊、各地金融合作社、自康德元年九月開始、至本年二月末日之六個月間之放欵額、爲百三十三萬圓、回收額、爲八十二萬圓、得到豫期以上之回收好成績、二月末現在之放欵額達百九十五萬圓、此間之社員數、由一萬四千人激增至一萬八千人、惟爲春耕貸欵、回收成績不良、在原則上實行廢止、然此際各地之金融合作社、有如右之良好的成績、但將此春耕貸欵廢止後、則農耕資金、主在由各地金融合作社之手而融通以資金、故於金融合作社、於本月初起、於金融合作社理事養成所、養成三十五名之理事、三個月之講習期間終了、六月卒業之後、直派充合作社設立準備委員、於各農村再增設三十餘所合作社、當自八月頃即作實際的活動云

防止白銀流出 外銀努力援助
中國金融界有安定之期待 上海滙兌市塲當亦無動搖

上海電、因有全國經濟委員會常務委員宋子文氏之懇請、於十六日午後於宋氏私邸會合滙豐銀行之韓晋萬氏、麥加利銀行葛班氏、花旗銀行馬根氏、東方滙理銀行齊布電爾氏、正金銀行矢吹氏、三菱銀行吉田氏等

一、於上海之外商銀行、同情與中國政府協力積極的防銀流出

二、外國銀行團協力寶中國政府之外貨、努力使中國之銀行市得與海外銀價相接近

三、對個人之銀輸出亦由銀行團勸請中止

四、對在上海以外之港取締銀流出亦與以援助

銀行團各氏接洽協定後、則中國金融界之安定、亦有相當之期待、而上海之滙兌市塲、今後當亦不至有如何之動搖的觀測云

錦縣市內 粮價漸漲

錦縣市內、月之十六日、粮價行形、又漸提玆誌如左

類別	現價	前價
紅粮	二、〇〇	一、八五
大豆	一、七五	一、七五
玉米	一、四〇	一、三〇
小米	二、二八	二、二〇
元米	二、一五	二、一八
秫米	二、一〇	二、〇〇
吉豆	二、〇〇	二、〇〇
江豆	二、八〇	二、八〇
合豆	一、五〇	一、五〇
小豆	一、七〇	一、六五

中國白銀外運 並銀現在狀況

上海電、據滬海關發表、於本年第一期（自一月至三月末）銀輸出狀態之報告、入超三億五千九百萬元、雖尚有如有畧同額之密輸出的疑慮、然而中國銀之海外逃避、有一時的已歸鎭靜之狀態、然最近以米國有再斷行銀價之提高、則於銀市塲又將擡頭、以莫大波紋、於是海外銀日不免再生出以極大的價、超過外銀幫之對中國允予以情神的援助之情期極呈活躍、氣勢之銀逃避防止之限界、有再誘致如去年之盆行向外流出之形勢、因此金融界、極形緊張謀警戒之對策、據中央銀行經濟研究所之調查、前週末、上海在銀額、側中央銀行一億二百六十八萬元、中國銀行一億七千八百十一萬元、交通銀行四千六百七十八萬元等爲頭筆、合計爲三億三千七百十五萬元外、銀側滙豐一千萬、麥加利四百六十八萬元、大英百九十二萬元、正金百三十五萬元、台灣二百八十五萬元、三井二百四十七萬元、花旗一千五十八萬元、國際五千三十五萬元、合計爲三億八千七百五十一萬元、而中央銀行之大數字之宣傳、石數字係爲過當、爲對此計算極應留意云

中銀發行紙幣週報

新京訊、康德二年四月七日至十三日中銀發行週報如左

貨幣發行額、一五九、〇六一、一三一圓三七、紙幣一三八、八一一、〇四四圓二三、準備、六三、一二〇、五〇三圓六七、保證七五、六九〇、五四〇圓〇五、錢幣、二〇、二五〇、〇八七圓一四

因銀塊昂騰 多流入日本

下關電、乘此銀界昂騰之大波、由朝鮮向內地流銀頗夥、在此一個月以來、下關入港之關釜連絡船、每便船一個約裝五十基羅之木箱、每日運入自百箱乃至二百箱之銀塊、最近其行市以一基羅爲七十五圓四角四分時、一箱在三千七百七十圓之數、一日約入四十萬圓至八十萬圓之銀塊、大部分由京城及新義州送入者、此亦因美國之銀政策而銀價昂騰、是亦爲世界的一現象云、輸向地均在橫濱東京、大阪、神戶、門司等之貿易港、此蓋係由中國流出之者、銀仍有續向美國進行之想像云

法及荷蘭兩國將脫離金本位
貶低率法二成荷蘭五成

東京電、歐洲金本位同盟之前途、日本財界非常注意、最近據某匯兌銀行所接之情報、其崩壞祗爲時期之問題、但目下完全以金本位之國家爲法國、荷蘭、瑞士、其國內事情、以物價低落、維持金逃避、誠爲極感困難之事、因之有秘密考慮脫離金本位之時期和方法的模樣、如然其貶低率之如何、大體不外如法國之二成、荷蘭之五成等爲標準、如此則可能算出該國之物價、及財政的狀態、此種之豫想、大體帶有確實性、滙兌銀行、以此爲標準目下正講對應策中云

三月中白米 輸移入增加

據大連米穀同業組合調查之三月中、大連輸移入之白米、糙米、及稻子等各數量如次

△白米輸移入

內地米（伏木） 二五〇蓆包
朝鮮米（仁川） 一九、五二〇
滿洲米 撫順七、〇四〇蓆包、開原六、七九七蓆包、營口一九三二蓆包、奉天一、二八一蓆包、松樹六四五蓆包、公主嶺一蓆包合計三七、四六六

△同上麻袋包 開原一、〇九二袋山城鎭六三〇袋

△糙米輸移入 內地米（門司）二一〇草包 滿洲米（松樹）六三〇蓆包

△稻子移入（麻袋包） 莊河一〇、九三〇袋開原四八袋、山城鎭二、七三〇袋海城三一〇袋、城子疃一、七二七袋石橋子六七〇袋、遼陽一、四〇〇袋、松樹一〇五〇袋、鄭家屯七〇〇袋、頭山一、五〇袋、蘇家屯七〇二袋合計二〇、六一七袋

以上與前年同期之輸移入數量比之、草包白米增入一四、四一三包、扁袋包米增入一七、二二袋、三〇公斤袋減二五〇袋、其他糙米增加五九〇袋、稻子增加一六、一一〇袋、依入口之增加、及其他等對此等輪移入的增加、乃爲當然的

大連麵粉市況
現在存儎亦大見減少 行市將有返騰之趨勢

據觀最近大連市麥粉市況、於觀及產地有益奔騰中而大連市自三月末至四月初、前在舊正後、所約定之貨、到有百十五、六萬袋、一時頗見增加、及至十一日又到有二百四十萬袋、已呈最近未有之記錄、一方北地存貨、因至解氷期、以運搬困難等關係、商勢已感不振、現在實船麵二元八角五分、乃至九角、紅綠三菱由二元七角五分、至八角、與現在之澳洲紛行市比之、以二角爲標準、節見昂騰、又見尚有莫大之存儎、豫想其前途或因一般人之大賣等、有先漲後落之勢、推空之、但此情勢以海外之大勢之繼續性、則似不能有永久、必然由大戶帮回買之而愈廉、依低具價值觀測在一般觀側、依期貨不尼存貨漸少、有減至百五十萬袋之標準、其後買氣擡頭、必愈趨於本格的、追隨於產地美國已傳聞、今年發生旱魃之災、加之阿根廷的小麥生育不良、而訂買澳洲粉者非常踴躍、最近澳洲粉、亦麥有强氣的轉換、連日均示强調、因之三月中之現市輸入數量、揭誌如左

日本粉六八二、七六四袋
澳洲粉七七三、六六四袋

糧商課稅 請願改正

奉天訊、奉天稅捐局對於後來粮商賣本稅每年附課二回以千分之四五的稅率、今回決予改正之、其穀類交易額改正爲每月徵稅、粮商同業公會、對此每月的徵稅、頗感繁雜、因而乃以不便的理由、通告市商會、轉請稅捐局、仍行改正、每年二回、稅率增千分之六云

吸收遊動貨資
奉天滿人側之各銀行業 均仿中銀提高存欵利息

奉天訊、奉天市內滿洲側各銀行、以滿洲中央銀行、爲順應最近之經財界之情勢、以期吸收市內之遊動貨幣、此種提漲率、爲定期存欵、年利六分提至九分其他之各種存欵金、亦一齊將利息提漲二分云、而該各銀行亦仿效中銀將存欵金利息提加、由本月八日起、即將存欵金利息一律提高

商情

本埠特產

▲大豆（百斤鈔票價）（十八日前塲）

	開盤	收盤
現貨	五、〇三	五、〇〇
四月	四、九九	四、九七
五月	五、〇八	五、〇六
六月	五、一五	五、一四
七月	五、一三	五、一九
八月	五、一七	五、二四

▲豆餅（一片鈔票價）

	開盤	收盤
現貨	一、五〇五	一、五〇五
四月	一、五二〇	一、五一五
五月	一、五三五	一、五三〇
六月	—	—
七月	—	—

▲豆油（一箱鈔票價）

	開盤	收盤
現貨	一、四八五	一、四九〇
四月	—	—
五月	—	—
六月	—	—
七月	—	—

▲高粮（百斤鈔票價）

	開盤	收盤
現貨	四、〇八	四、〇八
四月	四、〇八	四、〇八
五月	四、二一	四、二〇
六月	四、二四	四、二三
七月	四、二三	四、二三
八月	—	—

▲大豆（百斤鈔票價）（十八日後塲）

	開盤	收盤
現貨	四、九九	四、九八
四月	四、九六	四、九六
五月	五、〇五	五、〇四
六月	五、一四	五、一三
七月	五、一九	五、一八
八月	五、二四	五、二三

▲豆餅（一片鈔票價）

	開盤	收盤
現貨	一、四九五	一、四九五
四月	一、五一〇	一、五一〇
五月	—	—
六月	—	—
七月	—	—

▲豆油（一箱鈔票價）

	開盤	收盤
現貨	—	—
四月	—	—
五月	—	—
六月	—	—
七月	—	—

▲高粮（百斤鈔票價）

	開盤	收盤
現貨	四、〇七	四、〇八
四月	四、一三	四、一三
五月	四、一九	四、一九
六月	四、二一	四、二〇
七月	四、一八	四、一八

本埠錢鈔

▲大連鈔票（十八日前塲）

現貨	一三四、六〇	一三五、二五
高	一三五、二五	一三四、四五
成交額		一三〇萬
近期	—	—
高	—	—
成交額	—	—
遠期	一三四、六〇	一三五、二五
高	一三五、一五	一三四、五〇
成交額		一二三萬
十時 鈔兌金	一三四、七〇	
鈔兌洋	一三五、四〇	
金兌洋	九三二、二五	

▲大連鈔票（十八日後塲）

現貨	一三四、九〇	一三四、九〇
高	一三五、〇五	一三四、八五
成交額		一〇萬
近期	—	—
高	—	—
成交額	—	—
遠期	一三五、〇〇	一三四、八五
高	一三五、〇〇	一三四、八〇
成交額		五二萬

	鈔兌金	鈔兌洋	金兌洋
十一時	一三五、一五	一三六、二五	九三四、〇〇
十二時	一三五、二五	一三六、〇〇	九三三、〇〇
二時	一三四、五〇	一三六、〇〇	九三五、〇〇
三時	—	一三六、二〇	—

電報滙兌（十八日）

倫敦銀塊	三〇辦士四分三
同期市	三〇辦士八分七
紐約銀塊	六七仙〇分〇
孟買銀塊	七二留比四分一
日美滙兌	二八弗六〇
英美滙兌	四八五仙四分一
中美滙兌	三九弗六二
日英滙兌	一志二片十六分五
中英滙兌	一志七片十六分十一
美英滙兌	四八五仙〇
法英滙兌	七三法郎五七

▲美棉

現貨	一一仙七五
五月	一一仙四二
七月	一一仙五〇
十月	一一仙二〇
十二月	一一仙二六
一月	一一仙三〇
三月	一一仙三九

▲印度棉花

奔哥爾	一三四盧比
三半布	二〇七盧比
奧絹拉	一三五盧比

▲神戶日美（賣 二八弗八分五 買 二八弗四分三）

▲神戶日英（賣 一志二片八分一 買 一志二片十六分三）

▲匯豐掛牌（十八日）

匯	一先令七辦士十四分三〇
匯	一七〇元七角
上海標金 開盤	八三〇元二角
最高	八二五元〇角
低盤	八一六元〇角
收盤	八一七元六角
上海滙兌 東	一三八元七五
英	一先令七辦士十四分
美	三九弗五〇

商品市場

▲大阪三品（十八日前塲）（綿絲布一捆金票價） 前塲開盤 後塲收盤

限	開盤	收盤
四月	一九六、一〇	一九六、八〇
五月	一九六、〇〇	一九六、一〇
六月	一九八、四〇	一九九、一〇
七月	一九九、一〇	二〇〇、一〇
八月	二〇〇、一〇	二〇〇、一〇
九月	一九九、八〇	二〇〇、一〇
十月	一九九、九〇	二〇〇、〇〇

▲大阪棉花 開盤 現貨 六一、一五 定期 六〇、九五 收盤 現貨 六一、一五 定期 六一、五〇

▲大阪期米（一石） 開盤 現 二九、五五 中 二九、七一 期 二九、七五 收盤 現 二九、六八 中 二九、七八 期 二九、八八

▲東京期米（一石） 開盤 現 二九、七五 中 二九、六五 期 二九、七九 收盤 現 二九、八三 中 二九、八一 期 二九、八九

▲仁川期米（一石） 開盤 現 二七、二八 中 二七、四一 期 — 收盤 現 二七、四九 中 — 期 —

▲神戶豆餅 四月 四、六〇 五月 四、六三

▲大連股票 新 一〇、二〇 一〇、二〇

▲同短期 錢鈔期 一〇、二〇 豆新期 一四、四〇 五品期 一三、五〇 錢新期 一四六、七〇 高新 一四六、八〇 日新產 九六、三〇 朝新 七〇、六〇

▲大阪三品（十八日後塲）（綿絲布一捆金票價） 前塲開盤 後塲收盤

限	開盤	收盤
四月	一九七、三〇	一九七、五〇
五月	一九七、九〇	一九九、四〇
六月	一九九、三〇	一九九、三〇
七月	二〇〇、五〇	二〇一、〇〇
八月	二〇一、〇〇	二〇一、七〇
九月	二〇一、二〇	二〇一、〇〇
十月	二〇一、三〇	二〇一、五〇

▲大阪棉花 開盤 現貨 六一、三〇 定期 六一、〇〇 收盤 現貨 六一、二〇 定期 六一、〇〇

▲大阪期米（一石） 開盤 現 二九、五五 中 二九、七一 期 二九、七五 收盤 現 二九、六八 中 二九、七八 期 二九、八八

▲東京期米（一石） 開盤 現 二九、九二 中 二九、八七 期 二九、八八 收盤 現 二九、九七 中 二九、九〇 期 三〇、〇二

▲仁川期米（一石） 開盤 現 二七、— 中 二七、四九 收盤 現 二七、— 期 二七、五五

▲橫濱生絲（十八日） 前一節 前二節

限	前一節	前二節
四月	六一〇〇	六一〇〇
五月	六〇五〇	六〇七〇
六月	六〇七〇	六〇五〇
七月	六一〇〇	六一五〇
八月	六〇四〇	六〇四〇
九月	六〇〇〇	六〇三〇

▲印度蔴袋 二四盧比八分一

綠扛袋 二六盧比四分三 匯兌 七八盧比四分一

北地行市（十八日前塲）

▲奉天奉票兌金票

▲奉天鈔票兌國幣 現貨 一三三、三〇 一三三、三〇 期貨 一三三、一〇 一三三、三五 高 一三三、三五 一三三、〇〇

▲奉天國幣兌金票 現貨 一一〇、三五 一一〇、三五

▲奉天金票兌國幣 期 九一、〇〇 九〇、九〇

▲哈爾濱國幣兌金票 現貨 一〇九、九五 一一〇、〇〇 限 一〇九、九五 一一〇、〇五 遠期 一〇九、九〇 一一〇、〇〇

▲開原國幣兌金票 現貨 一一〇、四〇 一一〇、四〇

▲新京國幣兌金票 現貨 一一〇、三〇 一一〇、三〇

▲公主嶺國幣兌金票 現貨 一一〇、四〇 一一〇、四〇

▲安東國幣兌金票 現貨 一一〇、〇〇 一一〇、〇〇

國幣兌大洋 一三五、六〇 大七、六〇 煙台匯 一一〇、〇〇 一二四、五〇

▲哈爾濱大豆（一噸特國幣價） 現 一、一〇〇 一、一〇〇 五月 一、一三七五 一、一三七五 六月 一、二〇〇 一、二〇〇

▲哈爾濱小麥（一噸特國幣價） 四月 一、二四〇 五月 一、一〇二五 一、一〇二五 六月 一、二三〇 一、二三〇

▲哈爾濱小麥（一噸特國幣價） 月 一、五四〇 一、五二〇 月 一、五七五 一、五七五 月 一、五五〇 一、五七三

▲新京大豆 四月 四、五〇 四、五〇 五月 四、五六 四、五六 六月 四、六二 四、五五

市內總派報處啓事

關於本派報處外交經理趙文秀已退職務今後本派報處報費收欵廣告接洽支取錢項等如經該人之手概作無效恐未週知特此聲明

市內總派報處長 唐潤之啓
大連市三春町 電話三二一九・三四五番

招募日本產業視察團

啓者今次承蒙諸官衙指導特組織第三次日本國產業視察團正値滿洲國皇帝陛下臨幸東瀛敦睦兩國邦交而紳商士民更須携手親善藉此良機千載難逢勿交臂失之諸君互相勸誘參加觀光以成壯舉特此奉聞並惟

簡章

◉季期 出發由奉天五月十日 歸期到奉天六月三日（遊行共二十五日）

◉費用 金壹百四拾五圓也（一切費用包含在內）

◉旅途待遇 加入先收費用金拾圓 費用包含火車、輪船雖是三等另有特設席各處遊覽迎送汽車旅館與依頭等招待說明人同伴

◉視察之主要處 朝鮮、日本、主要都市三十餘處、十八宿

◉報名期 五月五日止 人額二十人 以上

主辦 日滿旅行協會（大連市聖德街五丁目一二四番地）

後援 日本國際觀光局（各處分局） 滿洲報社

（報名處） 詳細日程報名單函索即寄

同樂舞臺

大連西崗 電話三一九八七

大連陰曆三月十七日 星期五 重金禮聘 北平永春社 全體藝員 青年英俊獨一樹一幟文武 劉斌、劉斌昆、高升、高峰、毛慶奎、李春德、周又宸、張來宸、劉永秋、于安斌、劉慶清、邱永良、張久春

三月十八日 星期六夜戲 日戲 獨有 李萬春 一部漢壽亭侯 頭本佟家塢

夜戲（簡目）失徐州、屯土山、約三事、贈袍、秉燭、達旦、贈馬、白馬坡、斬顏良

（簡目）馬龍、佟家塢、王科考、張宏雷、馬玉龍、小陽塋、盜印、公堂、刺金柱、起義、謀反、張宏雷、暗助奸王、馬玉龍、回師、余化龍、審潤、起心、陽塋、亡身、張宏雷、反佟、關陽關、群雄大戰、破教堂、馬印信、火焚教匪、大功告成、佟助

元興成

各色料珠 簾子批發 零售低廉

大連西崗街一〇二禮拜堂對門 呼出電話（三）二八五三番

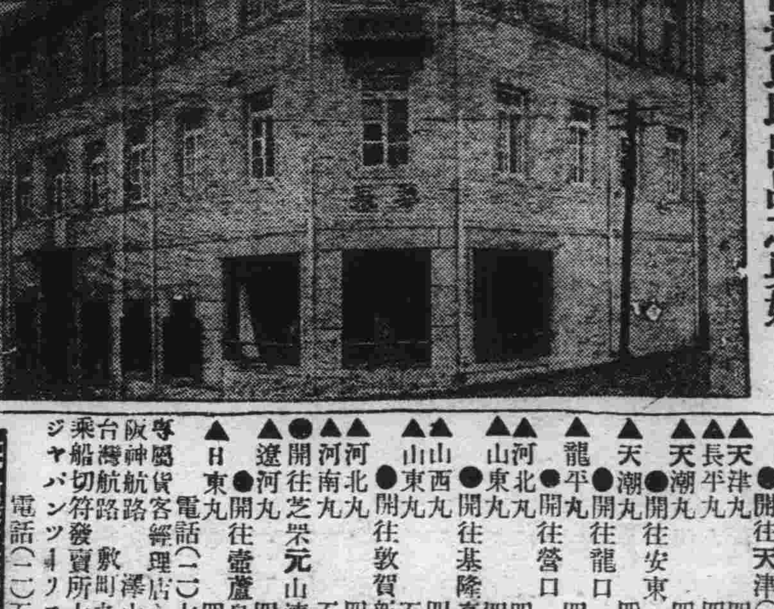

華春照像館啓

本號專門照像各界贊許已屆念有八載茲爲精益求精敝館主特赴東京澈底研究照像藝術業就回國並履各大商埠採辦應時器具佈景以助出品之奧妙

至于樓房之寬濶佈置之完全添備華服西服化粧服等又其次也光顧諸君盍興乎來

本館 大連市平和街六番地 電話（三）二六七二番
支店 金州城內火神廟街 電話一大六番

大連汽船出帆

大連丸 ●開往青島上海 四月二十日
奉天丸 四月廿三日
大連丸 ●開往天津（塘沽） 四月廿七日
天津丸 四月十九日
長平丸 四月廿一日
天潮丸 ●開往安東 四月廿三日
天潮丸 ●開往龍口 四月十八日
龍平丸 ●開往營口 四月廿二日
河北丸 四月廿二日
山東丸 ●開往基隆高雄 四月廿八日
山西丸 四月廿三日
山東丸 ●開往敦賀新潟伏木 五月廿五日
河北丸 四月廿八日
河南丸 五月廿八日
遼河丸 ●開往芝罘元山淸津雄基 四月廿一日
日東丸 ●開往壺蘆島 四月十九日
電話（二）七一三一番
專屬貨客經理店 永和商會
阪神航路 澤山兄弟公司
台灣航路 山二商會 大連伊勢町
乘船切符發賣所 ジャパンツーリストビユーロー

阿波共同汽船出帆（大連）

十六共同丸 ●開往芝罘威海衛青島 四月十九日
卅六共同丸 ●開往芝罘威海衛仁川 四月廿四日
長山丸 ●開往天津 四月廿七日
長山丸 ●開往仁川鎭南浦 四月廿一日
十八共同丸 ●開往芝罘 四月二十日
電話（二）五〇〇一番

大阪商船出帆

熱河丸 ●開往門司神戶大阪 四月十九日
貝加爾丸 四月二十日
烏斯利丸 四月廿二日
亞米利加丸 四月廿三日
吉林丸 四月廿四日
扶桑丸 四月廿六日
西亞得爾丸 四月廿七日
烏拉爾丸 四月廿八日
哈爾濱丸 四月廿九日
中華丸 ●開往台灣 四月十七日
大華丸 四月廿八日
大華丸 ●開往天津 四月廿二日
朝熊丸 五月一日
日東丸 五月九日
志摩丸 ●開往橫濱 五月十七日
日東丸 四月二十日
朝熊丸 五月六日
志摩丸 五月廿二日
南海丸 ●開往紐育 四月廿六日
中華丸 ●開往基隆高雄 五月七日
電話（二）一一五一番

日清汽船出帆

唐山丸 ●開往青島上海 四月二十日
華山丸 四月廿九日
嵩山丸 五月八日
廬山丸 五月十六日

政記輪船出帆

永利號 ●開往芝罘 四月廿一日
有利號 ●開往龍口 四月十九日
廣利號 ●開往安東 四月廿一日
安利號 ●開往天津 四月廿三日
加利號 ●開往四淸 四月廿三日

惠通行出帆

照國丸 ●開往門、宇、尾、今、 四月三十日
利通號 ●開往仁、芝、威 四月廿一日
昌平丸 ●開往芝罘 四月十九日